EDICION DE 28 PAGINAS
AGENCIAS EN EL EXTRANJERO
NUEVA YORK: 34, WALL STREET
LONDRES: 4 & 5, COPTHALL COURT
AGENCIAS EN TODAS LAS PROVINCIAS

L

AÑO III

De los dientes y las muelas

Juan Tachuela, sangrador,
Es un hábil sacamuelas.
Saca muelas sin dolor;
Sin dolor... de Juan Tachuela.

5x1x4x1x5

5x1x4x1x5

Es la fórmula zoológica de la dentadura humana. Hasta hace poco era mi fórmula. Pero un dentista se ha empeñado en reducírmela. Estoy sulfurado, maltrecho y dolorido. Me acaban de extraer una muela y veinte pesos. Y no sé qué cosa me duele más, si el hueco de la muela o la ausencia de los pesos. Mis lectores se explicarán mi indignación.

Todos los que me leen tendrán muelas. No necesito entonces explicarles que el dolor de muelas es el peor de los dolores a que está expuesto el sexo masculino; y casi el peor de los que adornan al sexo femenino.

Antes los dentistas eran simplemente **dilettantis.** Hoy día el cirujano-dentista ostenta un título universitario. Esto proviene, sin duda alguna, de las malas orientaciones que guían la Enseñanza del Estado. (Véase cualquier ejemplar de la Buena Prensa).

Pero cuando a uno le duelen las muelas no está de humor para ponerse a discutir problemas doctrinarios. Y si el dolor sigue creciendo, uno empieza a creer en el dentista. Y después de algunas horas de herejías y maldiciones, ya se tiene el valor necesario para tomar asiento en esa especie de silla de electrocutar.

El dentista empieza por meterle **a uno el dedo en la boca** y en seguida le larga el diagnóstico:

—Carie de tercer grado; tapadura, cuarenta pesos; extracción sin dolor para el dentista, veinte pesos...

Muchos inexpertos se figuran que con la extracción se economizan veinte pesos. Es falso, absolutamente falso. El dentista se equivocará lamentablemente y les sacará primero una muela de las buenas...

No todas las operaciones denta-

$ 110.60
MONEDA CORRIENTE
Pagará Ud. por un neumático.
AJAX
30x3½
PARA SU FORD
Junto a esta economía podrá Ud. experimentar su larga duración y resistencia a cualquier camino, por más malo que sea.
IMPORTADORES:
T. Elliott Rourke & Co.
AGUSTINAS 1185
Sub-Agente:
Juan B. Valle
MORANDE 646

lavarse los d
por lo menos c
dable, eficaz y ec
DENTIFRICO-
VADEME
Desinfecta la cavidad bucal. Evita la carie y
Blanquea los dientes. Fortalece las encías. Refresca
Perfuma el aliento.
SE USA POR GOTAS
Basta verter 3 gotas en un vaso de agua para cada lavado.
PIDASE EN LAS DROGUERIAS, BOTICAS Y PERFUMERIAS Y TIENDAS DE ARTICULOS PARA SEÑORAS Y CABALLEROS.

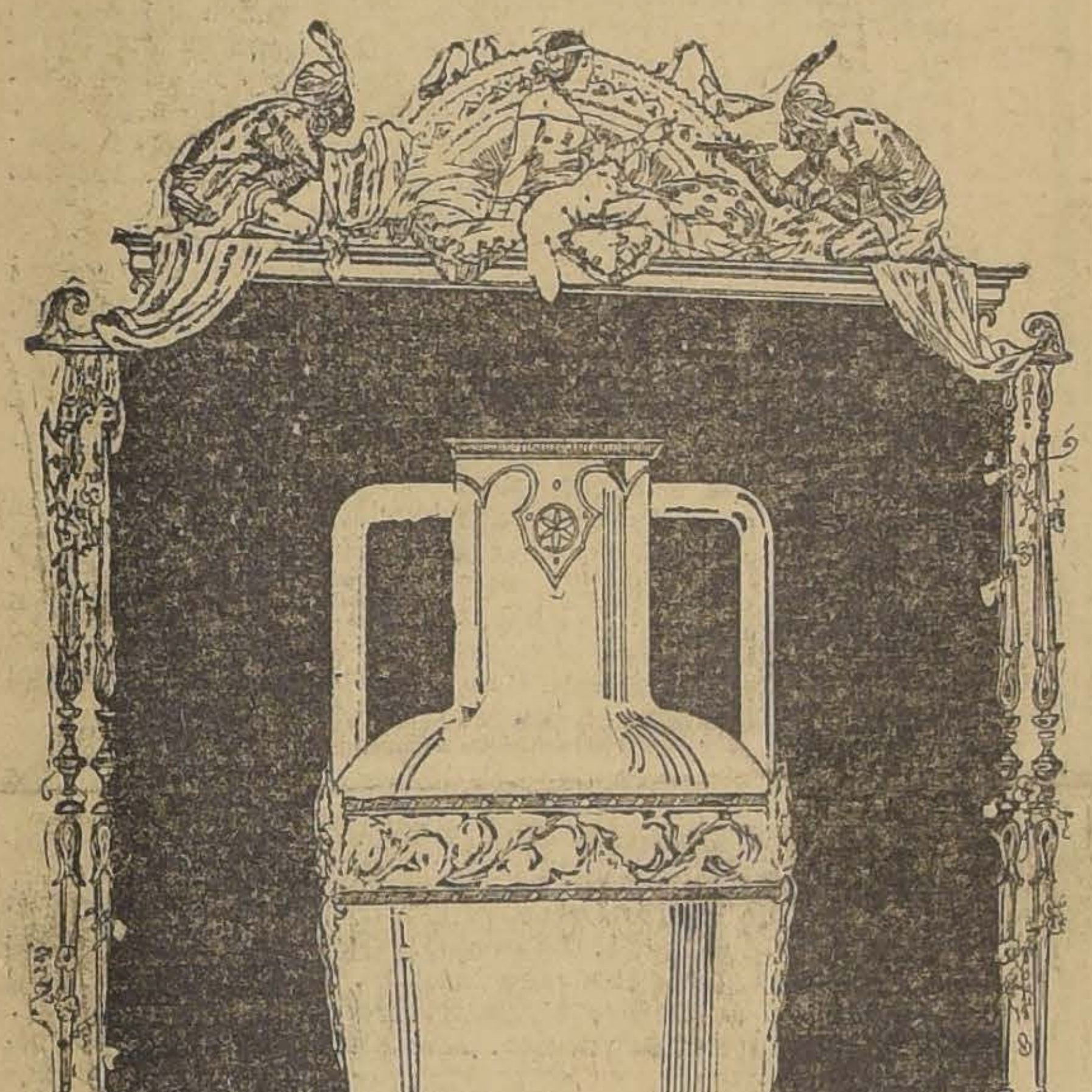

ESPECIFICO BENGURIA
El único reconstituyente del cabello, Cura radicalmente las Canas
MONEDA 875

SMITH MILLER & Cia.
BOLSA DE COMERCIO 242

Viña Las Rosas
Gran Pinot
Llano de Maipo Chile
TELEFONO 2960 CASILLA 1043
A. FERRAN & Cía
AGENTES ESCLUSIVOS
GALERIA ALESSANDRI 14 SANTIAGO

URETA Y CIA.
Frutos del País
Santiago - Casilla 1840

SILLAS
cualquier cantidad arrienda
La San Juan de Dios
DELICIAS 745-Teléfono 2252
31-j

PRONTO LLEGARÁ
"CHARQUINA"
EL MEJOR ALIMENTO
INFORMES: AHUMADA 319 (Pasaje Toro 7)

JOYAS
OBJETOS DE ARTE
ARTICULOS PARA REGALOS
Julien Lehmann
Huérfanos 963
Recibió nuevo surtido de:
Porcelanas de SEVRES
Bronces BARBEDIENNE

TATTERSALL
CRIADERO VILUCO
DE DON
LUIS LARRAIN PRIETO
TOROS LINCOLN RED
El remate anual de este Criadero tendrá lugar el
MARTES 28 DEL PRESENTE, A LAS 2 P. M.
VENDRAN:
40 Toros Lincoln Red
Todos en estado de servicio inmediato.
EL GERENTE.

NO HAY NADA TAN ENCANTADOR EN UNA DAMA COMO LA OSTENTACION DE UN HERMOSO ROSTRO. ESTO SE CONSIGUE CON EL USO CONTINUADO DE LOS INMEJORABLES PRODUCTOS DE TOCADOR
FLORALYSIA
DEL Dr. E. W. MOLTOREL
(LONDRES Y PARIS)

LOS PRODUCTOS DE LA PERFUMERIA
FLORALYSIA
No tienen rival en su finísima clase.
FLORALYSIA está en venta en todas partes.
IMPORTADORES EXCLUSIVOS PARA SUD-AMERICA:
Casa E. TURRI, Santiago - P. Balmaceda 10, Casilla 3217

FLORALYSIA comprende:
CREMA, LOCIONES, LECHE, MARFILINA, HEBESINA, CULTOL, CASPISAN, POLVOS, COLONIA.
PARA SENTIRSE ORGULLOSA DE SUS SEDUCTORES ATRACTIVOS, EMPLEE SIEMPRE LOS PRODUCTOS
FLORALYSIA

a

V. de

Padin

tos serán condu-
privadamente al Ce-
menterio General.

LA FAMILIA.

DEFUNCION

Ha dejado de existir la señora

María Mercedes Ulloa de Zavala

Sus restos serán transladados al Cementerio General, el Domingo 26, a las 10 A. M. de su casa-habitación, Almirante Barroso 65.

LA FAMILIA.

POMPAS FÚNEBRES

Empresa Zenteno

Delicias 2584, casi esquina Molina (cuatro cuadras Estación Central)

TELEFONO INGLES 524

Nuestros servicios son presentados en forma insuperable y a los precios más bajos. Sin recargo hacemos todos los trámites de sepultación. Atiende personalmente.

CARLOS ZENTENO LOYOLA

GRAN

Baratura

HASTA FIN DE MES

Servicios de mesa lindos dibujos. Platos de espárragos. Tazas de desayuno, té y café. Jardineras preciosos decorados.

APROVECHE
LA OCASION

Almacén Iquique

Estado 85-87.

26-j

GRAN

Propiedad

Con 7,332 metros cuadrados de superficie, con frente a la Avenida Viel, Rondizzoni, San Ignacio y Sargento Aldea. Muy apropiada para una GRAN INDUSTRIA. Tiene edificado siete casas y veintidós departamentos independientes.

PRECIO: $ 190,000.00

que se pagarán reconociendo una deuda a la Caja de Crédito Hipotecario de $ 50,000 y el saldo con facilidades de pago.

La propiedad puede visitarse de 8 A. M. a 5 P. M.

Tratar:

BANCO DE LA INDUSTRIA
Y DEL COMERCIO

26-j

OLSA DE COM
Santiago.

SASTRERIA

Ayer Sábado 25 del corriente, s
1.er Club de Ternos, habiendo salid
neciente al señor Antonio Raimon
2.o Club de Ternos finos en
ros, aprovechen de ingresar a dic
También entregamos ternos co

14 — BANDER

"Meteor"

GASOLINA extra-fina, la de mejor rendimiento, cajón de 39 litros, ofrece puesta a domicilio.

ENRIQUE CANO PEEL

AGUSTINAS 1320. — TELEFONO 3420

SASTRERIA
New London House

ACUSTINAS 979

SEPTIMO CLUB DE TRAJES EN FORMACION

QUEDAN POCOS NUMEROS

En los sorteos verificados ayer Sábado 25 de Octubre, ante numerosos socios y por el Notario don Mariano Melo, salieron premiados los siguientes números:

Primer Club. Sorteo 20. Premiado el 108, perteneciente a don Jesús Levy, Manuel Montt 2868.

Segundo Club. Sorteo 18. Premiado el número 30, perteneciente a don Elías, Pasaje Avalos N.o 4.

Tercer Club. Sorteo 15. Premiado el número 97, perteneciente a don R. Humberto, Baquedano 1154.

Cuarto Club. Sorteo 12. Premiado el número 54, perteneciente a don Salvador González, María Auxiliadora N.o 112.

Quinto Club. Sorteo 9. Premiado el número 121, perteneciente a don Luis Cubillos, Riquelme 458.

Sexto Club. Sorteo 4. Premiado el número 106, perteneciente a don Carlos Kaur, Casa Castagneto.

Séptimo Club, en formación, quedan pocos números.

PEDRO M. OLMEDO.

315-O-26

PROPUESTAS PUBLICAS

Para la provisión del rancho a los reos de los establecimientos penales de la provincia de Valparaíso, se abrirán en la Sub-Secretaría del Ministerio de Justicia, el Viernes 31 del actual, a las quince horas.

EL SUB-SECRETARIO.

Fierro en lingotes

para entrega inmediata.
Ofrece al mejor precio:
FUNDICION TORRETTI
San Ignacio N.o 500. — Santiago

29-j

---

al contado al firmarse la escritura respectiva.

Antecedentes se podrán ver en la Caja de Crédito Hipotecaria o en el escritorio de don Rodrigo Donoso Grille, Galería Alessandri N.o 237-B.

Remate del Menaje de Casa

DE LA TESTAMENTARIA VARAS CARVAJAL, DEPOSITADO EN

1764 - SAN PABLO - 1764

HOY DOMINGO A LA 1.30 P. M.

— HAY: —

SALON.—Piano alemán, amoblado María Antonieta e inglés, boules de jacarandá con nácar, márfil y bronce, espejos ovalados y otros estilos, cortinajes, masitas de centro, licorera antigua, rico violín "Gaspar da Solo in Brescia", alfombra, lámpara plaffonier, chales de seda, jardineras, valiosos cuadros óleo de Smit, Garson, Rebolledo, desnudo "El sueño", espejito veneciano, lindas figuritas biscuit, salliveras, etc.

COMEDOR.— Amoblado Renacimiento con mármoles y vidrios catedral, mesa redonda de extensión y de corredera, sillas americanas y otros estilos, gran espejo antiguo, alfombra lacre Bruselas, 5x4, bonitos cuadros para comedor, lámpara eléctrica de 5 luces, stores con cenefas, mesita fina de servicio, plaquées sueltos y en estuches, Cristofle, Reed Barthon y Dixon, cristalería, lozas y porcelanas, carpeta, manteles, servilletas, gran bandeja de plaqué, pedestales, cubiertos plata, etc.

DORMITORIOS.— Catres de bronce y fierro id., roperos con y sin espejos, peinadores, cómodas, muebles de asiento, alfombras de centro, espejo al laque, colchónes, ropa camas, cuna, cuadros religiosos veladores, servicios lavatorio, etc.

VARIOS.—Paragüera de Viena, plantas, sillas Viena, 5 canarios y un cardenal, escritorio de señora, brasero bronce antiguo, aparato para secar botellas, caja mundo, piedra estiladera, cocina a gas y parafina, batería id., etc.

A la vista hoy Domingo, desde las 9 A. M.

G. ROBUSTIANO VERA.

Remate Judicial y Voluntario

DE MENAJES DE CASA, 2 AUTOMOVILÉS

Y UNA CARROCERIA PARA AUTO

865 AGUSTINAS 865

EL MARTES 28 DEL PRESENTE DE 10 a 12 Y DE 1.30 ADELANTE

POR ORDEN DE LOS DIVERSOS JUZGADOS CIVILES, VARIAS SUCESIONES Y CONSIGNATARIOS

— HAY: —

SALON.—Piano de cola marca Chickering, 2 idem. Estudio, 10 amoblados estilos Luis XVI, Inglés, Mouquet y María Antonieta, tapiz felpa, Seda, Yuto y Cachemira, Cortinajes para idem con lanzas de bronce. Boules antiguos de jacarandá con bronce y porcelana, Mesas de centro y arrimo, de caoba y roble americano, Jardineras Luis XVI doradas con espejos, Bustos y columnas de mármol, Lámpara de pie, bronce y ónix con pantalla, Alfombras de una pieza y de tiras de tripe cortado y Bruselas, Cuadros al óleo grabados al acero, Oleografías, Delanteros, Cojines de seda, Lámparas a gas y luz eléctrica, Adornos, etc., etc.

ESCRITORIO.—Escritorio ministro, Mesas escritorio, paradas y para señoras, Sillones y pisos altos, Estantes para libros con y sin libros, Idem. giratorios, Cajas de fondos, Prensa de copiar, Mesitas para máquinas de escribir, Amoblados de asiento, tapiz cuero y pergamoid, Artículos de escritorio, Adornos, Cuadros, Alfombras, Cortinajes, Lámparas, etc.

COMEDOR.—8 juegos estilo Inglés, Americano y Renacimiento con aparador con vitrinas, 2 trinches y vitrinas con espejos biselados, mármoles de colores y vitraux, Aparadores y trinches sueltos, Mesas de corredera y fijas, Sillas respaldo alto y bajo, tapiz cuero y enjuncadas, Manteles, Servicio loza inglesa, Cristalería, Loza suelta, Cuchillería, Plaquées, Centros de Mesa, Trinchantes es estuche, Relojes de pared, Candelabros de metal, Cuadros, Alfombras, Cortinajes, Lámparas, etc., etc.

DORMITORIO.— 9 Amoblados estilos Inglés, Luis XV y Renacimiento con 1 ropero, 1 peinador, Cómoda toilette y velador con mármoles y espejos biselados, Guarda ropas, roperos, cómodas, Mesitas toilette, Peinadores, Veladores sueltos, Artículos de toilette, Catres y cunas de bronce, de fierro con bronce y esmaltadas, Marquesas, Coches para guaguas, Colchones de lana, Mesitas para enfermos, Divanes, Biombos, W. C. portátil, Bidets, Servicio lavatorio, Balanzas para pesar guaguas, Máquinas de coser, Cuadros, Alfombras, Cortinajes, Lámparas, etc.

HALL, COCINA Y VARIOS. — Amoblados de mimbre y estilo Inglés, Paragüeros con espejo, Baños de fierro enlozado y zinc, Calentadores de cobre, Cocinas económicas y a gas, Mesones, Estantes, Lavatorios de patente, Baules de viaje, Pajarera grande, Muebles para despensa, Sillas inglesa y chilenas, Plantas, Rifles, escopetas, Un billar con plancha de mármol, Una gran instalación de roble americano para Bar, Un kiosko y banco para lustrar calzado, etc.

UN AUTOMOVIL N. A. G. Y OTRO METZ TURISMO EN PERFECTO ESTADO.

A la vista desde hoy.

VICTOR ARAYA L.
MARTILLERO DE HACIENDA

Y LAUREL

nera de competencia.

y San Pablo. - Fco. García Paz

Remate del Menaje de Casa

DEL ENCARGADO DE NEGOCIOS DE LA REPUBLICA ARGENTINA EN CHILE SEÑOR ENRIQUE AMAYA

TRASLADADOS DEL PALACIO DE LA LEGACION A

Teatinos 330, próximo a Huérfanos

MUEBLES IMPORTADOS

— POR CAMBIO DE RESIDENCIA —

MAÑANA LUNES 27, a la 1.30 P. M.

—: HAY :—

SALON DORADO. — Rico piano media cola Schiedmayer, Amoblado dorado Luis XVI estilo Bergere forro seda rosa con cojines, 1 sofá, dos sillones y cuatro sillas, Banquetas doradas del mismo estilo, Tres cortinajes iguales, Rica vitrina dorada de tres cuerpos Luis XVI con Verni Martin, Mesas de centro doradas Luis XVI con mármol rosado. Pedestales dorados Luis XVI, Taburetes, dorados. Magníficos jarrones de porcelana de Sevres azules y bronce cincelados. Bustos de mármol de Carrara Española por Bacherini. Pedestales de bronce y Onix. Reloj de biscuit Sevres con figuras. Porcelanas de Sevres, Sax, Copenhague y otras. Rica lámpara eléctrica Luis XVI con cristales y bronces de 10 luces. Alfombra Axmister persa con flecos, etc.

CUADROS AL OLEO. — Originales de Rivarola, Caputo, Barrau, Rafael Correa, Lucas Villamil, Mariano Fellez, Pedro Lira, Plaza Ferran, Rebolledo Correa, Juan Francisco González, Lenoir, Valenzuela Puelma, Casanova, Valenzuela Llanos, Alfredo Lobos, Calves, Escobar, Richon Brunet, Pierette Bianco, Menville, Melossi, etc. Pasteles y acuarelas de Cavagnini, Dummay, Peltier, Cilia, Castro, etc.

SALA LUIS XV. — Amoblado de nogal tallado tapiz cachemira con 1 sofá, 2 sillones y 6 sillas. Vitrina Luis XV de nogal tallado. Mesa de centro Luis XV. Pedestales mármol amarillo y verde. Figuras porcelana y bronce. Cuadros y grabados. Floreros japoneses. Lámpara eléctrica 4 luces de cristal y bronce. Alfombra de una pieza Axminter, etc.

ESCRITORIO. — Rico amoblado Chesterfield roble americano y marroquí, con 1 sofá y 2 sillones. Escritorio de cortinas roble americano. Sillón giratorio de roble y marroquí. Archivador doble de cortina de roble americano. Estante de roble. Figuras en bronce y mármol, originales de Muller, Luguert, Ofner, Ensterfer, Jeracce, etc. Cuadros y relieves en bronce. Lámpara eléctrica de sobremesa cincelada. Reloj bronce y mármol con figura Napoleón. Tintero plaqué. Utiles escritorio. Columna mármol verde. Libros. Delantero Smyrna. Alfombra Smyrna de 3 por 3. Lámpara bronce y cristal con pantalla seda, etc.

COMEDOR. — Rico amoblado importado de la casa de roble americano estilo Luis XVI con bronces cincelados, mármoles rosados, espejos y cristales biselados, compuesto de aparador bajo con vitrinas, un trinche, mesa para 12 personas y 12 sillas enjuncadas con cojines de terciopelo. Mesa de servicio de roble americano. Pedestales tallados. Servicio porcelana limoges para 12 personas. Rica cristalería Bacarat para 12 personas. Cuchillería Reed y Barton. Plaquées finos Meridiem, Christofle, Reed y Barton, Schefield y plata en fuentes, Centros, Soperas, Azafates. Servicio de té. Alcuzas. Salceras, etc. SERVICIO PORCELANA SEVRES PARA TE. Carpeta verde 5 metros. Mantelería de hilo. Licorera antigua. Gran figura de bronce de Desleseaau. Cuadros. Lámpara eléctrica con pantalla. Alfombra una pieza verde, etc.

DORMITORIO N.o 1. — Magnífico amoblado Luis XVI de roble americano importado con bronces cincelados, espejos y cubiertas de cristal compuesto de un ropero de 3 cuerpos, guardarropa de 3 cuerpos, Mesa toilett, dos veladores y una marquesa. Mesa de centro igual y dos sillas. Baldoquín de bronce Luis XVI con cortinajes de seda. Espejo marco de plaqué. Lámparas para veladores. Muebles para calzado. Plaquées para tocador. Gran cuadro al óleo Corazón de Jesús por Mariutti. Delanteros de Smyrna. Pantalla eléctrica de encajes. Alfombra de centro tripe cortado.

OTROS DORMITORIOS. — Amoblado laqué para niñita compuesto de ropero de un cuerpo, velador, cómoda y peinador. Catre-cuna de bronce. Servicio lavatorio. Baldoquin. Otro amoblado estilo inglés con ropero de un cuerpo color nogal, peinador, cómoda y velador. Catre de bronce. Colchón de lana. Alfombra de centro. Lote de juguetes. Estante para calzado.

HALL Y VARIOS. — Autopiano gran modelo Strobert con piezas. Mueble para música. Rica paragüera de roble americano con junco y bronces. Amoblado Pullman de roble americano enjuncado y tapizado en felpa a lista. Mesa de centro de roble americano. Mesa de juego de caoba. Biombo japonés. Jarrones y pedestales japoneses, id. de porcelana. Rico grupo de mármol de Carrara Maternidad. Otras estatuas de bronce y marfil. Jarros de bronce. Lámpara eléctrica con figura de porcelana. Pedestales de mármoles verdes. Grupo en bronce, Amores vencedores. Estufa a gas. Plafonier eléctrico. Alfombra Axmister estilo Persa.

Tina de baño de fierro enlozado. Calentador de gas Califont. Lavatorio desagüe. Bidett de porcelana. Consolas y pañeras de niquel, Linoleum para escala. Máquina Vacum Cleaner eléctrica. Cocina a gas con horno y caldero. Batería de cocina de aluminium sin uso. Carnicera. Mesones, etc., etc.

A la vista desde hoy de 10 a 12 y de 2 a 6 1|2

SE ARRIENDA LA CASA.

VICTOR ARAYA L.
MARTILLERO DE HACIENDA.

REMATE DE PRENDAS DE PLAZO VENCIDO

El Lunes 27 de Octubre, a las 9 A. M., el martillero señor Balmaceda, rematará en la **Casa de Préstamos "LA RIOJANA", Avenida Independencia N.o 319,** las prendas no rescatadas y comprendidas entre los números 18,601 a 24,350.

Hay: servicio de mesa de plaqué, relojes y cadenas de oro y plata, gran surtido en retazos de géneros y cortes de casimir, mantas y ponchos, par de rositas con brillantitos, anillos con brillantes, violines en caja, sillas de Viena, catres de fierro con bronce, colchones, sommiers, mantos de seda, velo y espumilla, sillas de comedor, etc., etc.

El Lunes 27 de Octubre, a las 2 P. M., el martillero señor Jorquera, rematará en la **Casa de Préstamos "LA ROSA CHILENA", Avenida Delicias N.o 137,** las prendas no rescatadas y comprendidas entre los números 26,469 a 29,864.

Hay: ternos de casimir, vestidos, blusas y calzado en gran cantidad, máquinas fotográficas, carpetas, sillas de montar chilenas e inglesas, 30 metros género lana, máquinas de coser, cadenas de oro y plata, pañuelos de rebozo, servicio de mesa de plaqué, gran surtido en ropa interior y de cama, anillo con brillante, bolsa de plata, bicicletas, etc.

El Lunes 27 de Octubre, a las 4 P. M., el martillero señor Rivas rematará en la **Casa de Préstamos "EL CAÑONAZO", Avenida Delicias N.o 97,** las prendas no rescatadas y comprendidas entre los números 12,476 a 14,301.

Hay: relojes de oro, plata y niquel, máquinas de coser de mano y de pie, servicio de té de niquel, variado surtido en retazos de géneros y cortes de casimir, mantas y ponchos, prendedor con diamante, sillas de montar chilenas e inglesas, cadenas de oro y plata, sobretodos, ternos de casimir, vestidos, blusas y calzado en gran cantidad y muchas otras especies.

Las prendas estarán a la vista desde dos horas antes del remate. PAGO AL CONTADO.

EL INSPECTOR.

Caja de Crédito Hipotecario

REMATE JUDICIAL

El 25 de Noviembre de 1919, a la 1 P. M., se rematará en el Quinto Juzgado Civil de Santiago, la chacra Santa Elena, ubicada en la subdelegación de Chiguayante, en el departamento de Concepción.

MINIMUM: $ 20,000

que se pagarán: a) reconociendo $ 9,399.50, saldo de una obligación hipotecaria a favor de la Caja de Crédito Hipotecario, y b) con $ 10,600.50 al contado en dinero efectivo.

Se excluye de la subasta la parte plana ocupada por la población Santa Elena.

Bases y antecedentes en la Secretaría del Quinto Juzgado.

Títulos en el Archivo de la Caja Hipotecaria.

TREINTA MEDALLAS DE ORO Y PLATA Y OTRAS RECOMPENSAS
FLUIDO LITTLE
NO VENENOSO
BAÑOS PARA GANADO VACUNO Y LANAR
Para sarna, piojos, garrapatas y demas parasitos
Desinfectante para destruir toda infeccion y contagio
UN CUÑETE DE 180 LITROS DARÁ UN BAÑO DE 18000 LITROS
MORRIS, LITTLE & SON, LTD
DONCASTER, Inglaterra:
BROOKLYN, Nueva York. MELBOURNE, Victoria y PUERTO ELIZABETH, Col. del Cabo.

AGRICULTORES
ANTISARNICO "LITTLE"

OVEJAS
Para aumentar la producción de lana y conseguir mejor io, recomendamos usar
ANTISARNICO "LITTLE"
Solicite precios e instrucciones:
WILLIAMSON y Cía.
Bandera esquina Catedral
26-j

EL REMATE IMPERIAL

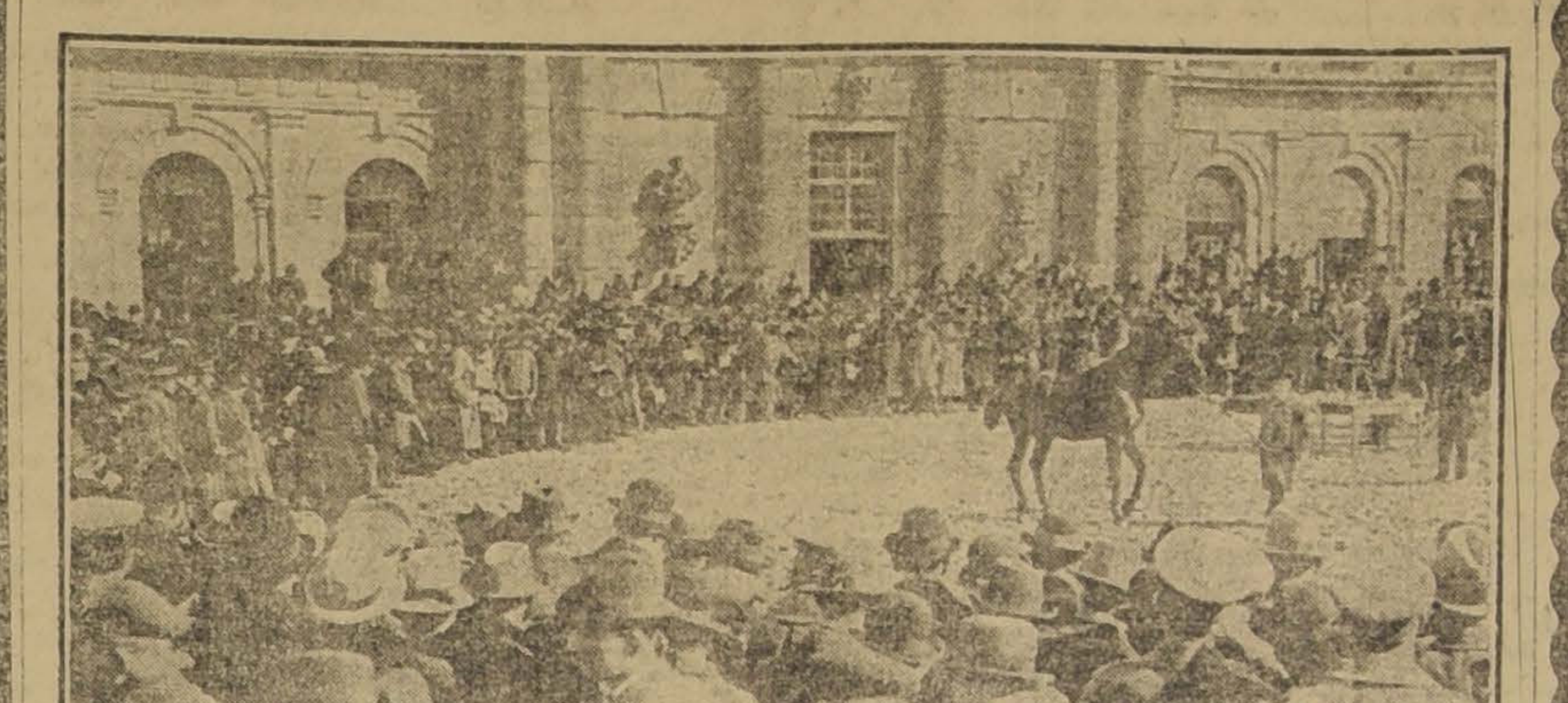

EN LAS CABALLERIZAS DEL PALACIO DE POSTDAM SE HAN REMATADO EN PUBLICA SUBASTA LOS CABALLOS DE GUILLERMO DE HOHENZOLLERN, DECIDIENDOSE QUE EL PRODUCTO SE DESTINARA A LOS POBRES DE ALEMANIA.

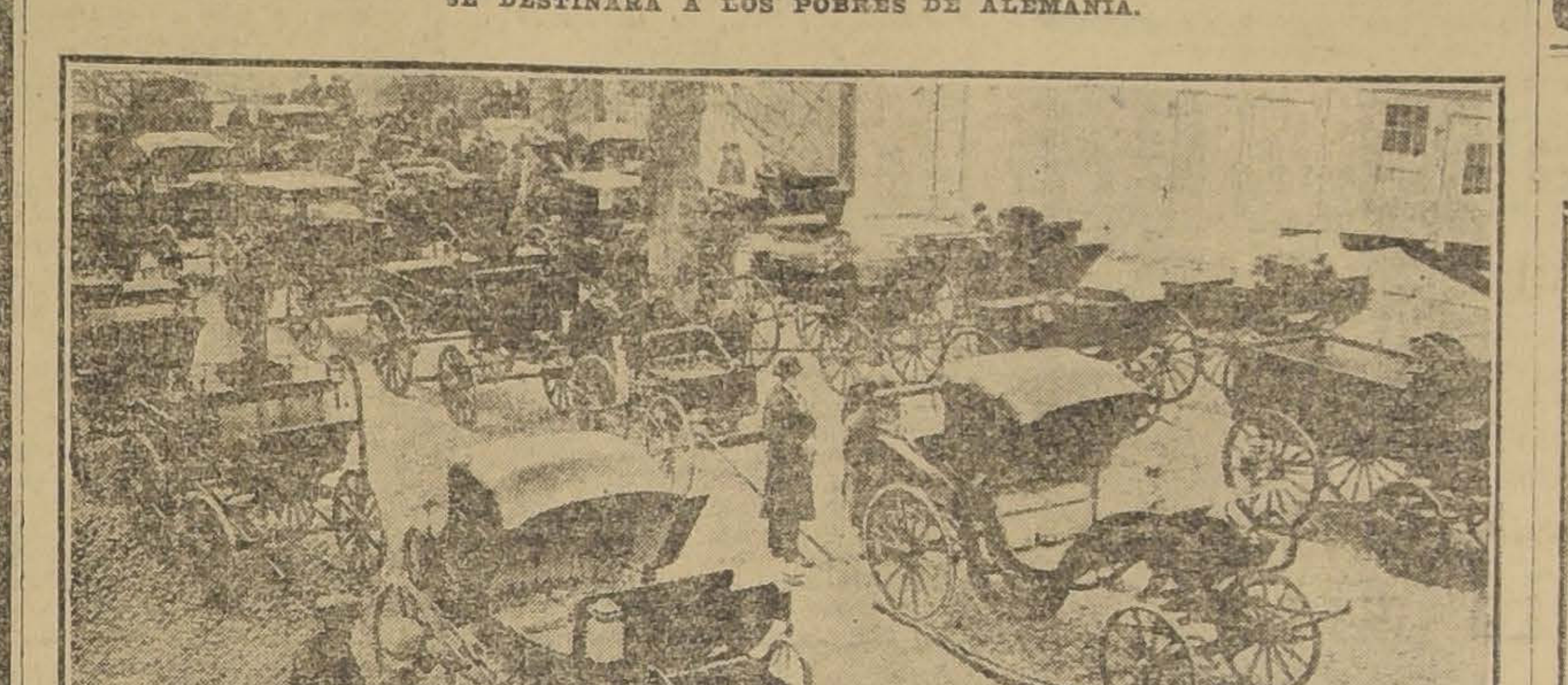

TAMBIEN SE REMATO UNA GRAN VARIEDAD DE COCHES IMPERIALES DE LOS CUALES PARECE QUE NO HABRA NECESIDAD EN LO FUTURO.

TE
TE RATANPURO
TE RATANPURO
TE

ARTISTA HERMOSA

JUANITA MEARS, DE LOS TEATROS DE NUEVA YORK

EL LORO

—Entonces — dijo Vaudois— puesto que las condiciones le convienen, usted podrá entrar desde mañana.

El hombre hizo un gesto, vaciló y al fin se decidió a responder:

—Discúlpeme, señor; pero, antes de comprometerme, quisiera saber una cosa: tengo un loro que estimo mucho... ¿El señor me permitirá traerlo? Lo pondré en mi cuarto y nadie lo verá...

—Realmente—sonrió M. Vaudois—no es costumbre que los sirvientes lleven sus animales a casa de sus patrones; pero ya que usted estima tanto a ese animalito, no veo inconveniente en que lo conserve: puede traerlo.

Al día siguiente, el hombre comenzó a servir. Era un muchacho silencioso y grave, de gestos mesurados, aire un poco triste, pero que parecía conocer muy bien su oficio. A la noche, mientras servía la mesa, M. Vaudois le dijo:

—Y bien, Edmundo, ¿trajo su ave?

—Sí, señor; agradezco infinitamente al señor su bondad.

A eso de la hora 23, M. Vaudois se acostó; en medio de la noche, un ruido de pasos lo despertó. En el cuarto situado encima del suyo, alguien caminaba con precaución, que luego, se puso a toser evitando hacer ruido; muy pronto la tos, exasperándose, sonó más fuerte, más aguda, desgarrante, y una voz murmuró en un tono de queja palabras ininteligibles. El silencio no volvió a reinar hasta el alba. A las 8, el sirviente entró, llevando el desayuno en una bandeja. M. Vaudois incomodado por la mala noche pasada, lo recibió bastante mal; pero el rostro fatigado de Edmundo le dió lástima.

—¿Está enfermo, Edmundo?

—¿Yo, señor? No.

—¿Por qué lo niega? Si usted está enfermo, tendrá que cuidarse...

—El señor puede estar seguro de que mi salud es muy buena, —protestó Edmundo.

M. Vaudois le miró fijamente:

—¡Pero usted ha tosido durante dos horas!

El hombre pareció sorprendido, casi turbado, y respondió:

—El señor debe estar en un error... El señor ha creído... A menos que durmiendo... Si he incomodado al señor, le ruego me perdone...

Parecía confuso y desolado.

—Si mañana no está mejor, mandaré buscar al médico,—dijo M. Vaudois.

Al fin de la noche siguiente, la tos oyóse como en la de la víspera, incómoda, persistente, y, como en la de la víspera, se prolongó hasta el alba. Esta vez, M. Vaudois no disimuló su mal humor. Hombre ya de edad, detestaba que le interrumpieran el sueño y declaró con un tono seco:

—Usted debe curarse, mi amigo; usted comprende que yo no puedo conservar a mi servicio a un hombre que no me deja dormir. Por otra parte, mi médico va a examinarlo y le dará un tratamiento.

Después, con una voz más suave, agregó:

—Veamos, confiese: todo el mundo puede estar enfermo! ¿Hace mucho tiempo que tiene tos?

—Desde hace algún tiempo, señor... convino humildemente Edmundo.

El médico, consultado, no le encontró nada serio: un poco de obscuridad en el vértice derecho, un poquito de fatiga, y ordenó sinapismos, aplicaciones de tintura de yodo y ventosas. Edmundo siguió punto por punto lo ordenado, y afirmó que sentía un verdadero alivio; pero, esa misma noche, volvió a oirse la tos y, en las noches que siguieron, su crudeza no decreció. Entretanto, sin quejarse, continuaba su servicio, puntual, atento y discreto.

Esto duró así una semana. Una noche, exasperado M. Vaudois saltó de su cama, se puso un pijama, subió al cuarto de Edmundo y lo llamó.

Edmundo abrió y balbuceó, desde el umbral:

—Perdóneme, señor, no es culpa mía... hago exactamente lo que el doctor me prescribe pero, a pesar de ello...

Y mientras se excusaba, trataba de tener la puerta cerrada.

—Comprendo bien que eso debe incomodar al señor... Si se pudiese dárseme un cuarto en otra ala del castillo... no importa a donde... en las caballerizas... Esto pasará, seguramente... Y no me impide trabajar.

Mientras hablaba, bruscamente, la voz se elevó:

—¿Pero cómo es eso, usted se burla de mí? ¿Que es esto? ¡Déjeme pasar!

El sirviente suplicó, con los brazos extendidos a través de la puerta:

—Señor, le ruego.

M. Vaudois lo apartó con un gesto imperioso:

—¡Ah! ¿A quién ha introducido usted en mi casa? ¡Vamos a ver.!

Y entró en el cuarto.

Estaba vacío; ningún desorden. Sobre una silla, ropas de hombre cuidadosamente dobladas; sobre la cama, las sábanas desacomodadas; una pequeña lámpara alumbraba la mesa y, en un rincón, encima de una barra gruesa, el loro.

Fuertemente asido, con el cuerpo inclinado, las alas semi abiertas, el cuello hinchado bajo sus plumas verdes, rabioso, tosía con una voz ronca humana, enloquecida, y lanzaba sobre el extraño los dardos de la doble gota de oro de sus ojos fijos.

M. Vaudois se adelantó con la mano en alto; Edmundo le detuvo el brazo:

—¡Oh! señor! ¡No, señor...! ¡No le haga daño!

El patrón se serenó.

—No le haré daño, pero usted va a sacar inmediatamente de aquí a ese asqueroso animal. Mañana de mañana, no quiero verlo más acá. ¡Y yo que me apiadaba de usted! Mañana de mañana, le torcerá el pescuezo... lo largará... hará lo que quiera de él; ¡pero quiero que desaparezca.

Edmundo inclinó la cabeza; M Vaudois salió.

A la hora del almuerzo, advirtió el aire triste de su sirviente, sus ojos enrojecidos.

—¿Ha hecho lo que le ordené?

—Todavía no... murmuró Edmundo.

—Le doy plazo hasta esta noche.

El sirviente se inclinó sin responder, pero en la tarde, se presentó ante su patrón.

—Si el señor quiere arreglarme la cuenta... me voy.

—¿Por qué? ¿No se encuentra bien, aquí?

El respondió con voz temblorosa:

—Sí, señor... pero, no puedo quedarme... a causa del loro... del que no puedo separarme.

—Veamos, amigo mío, usted no es un niño, y usted sabe bien que en ninguna parte le soportarán un animal así; yo he agotado toda mi paciencia. En otra casa, será lo mismo. Sin embargo, usted no puede morirse de hambre por conservar un animal, ¡usted lo estima, es cierto, pero, en fin, un loro nunca es más que un loro! ¡Todavía si fuera un perro!...

Edmundo inclinó la cabeza.

—Todo lo que el señor me ha dicho, yo me lo he repetido cien veces... pero no puedo... El señor comprenderá: yo era casado, y tan feliz como puede serlo un hombre de mi condición. Después, mi mujer cayó enferma del pecho. La tuvo condenada durante 18 meses. Durante 18 meses, todas las noches tosía sin cesar... Entonces, a fuerza de oirla, el loro se puso a imitarla: tose como ella, y se queja como ella, y dice las palabras que ella decía, con su misma voz...

"Me desgarra el corazón, y me tiene despierto, llorando, recordando... Y no obstante, esto me hace bien... No puedo explicar... me parece, al oirlo, que ella no se ha ido del todo, que todavía la velo... El señor me disculpará... le pido mil perdones"

M. Vaudois reflexionó un momento.

¡Sin matarlo... no podría usted confiarlo a otro...?

Pero el sirviente inclinó suavemente la cabeza:

—¡Oh, no, señor, no puedo deshacerme de él; estoy demasiado acostumbrado a penar de noche...

MAURICE LEVEL.

Las mujeres de la Legión de Honor

Durante la guerra que acaba de terminar con el Tratado de Versalles, han sido condecoradas con las insignias de la Legión de Honor muchas mujeres valerosas o caritativas, pero antes, eran muy pocas las que podían enorgullecerse de semejante honor. Todavía se recuerda en Francia la extrañeza que produjo en 1851 ver premiadas con la Cruz de la Legión a dos mujeres: Angélica Duchemin, que había peleado como soldado durante las campañas de Napoleón, y que fué admitida en los Inválidos, donde murió en 1859, y Mme. de Ragis, esposa del alcalde de Oizon (Cher), que defendió el archivo municipal, evitando que lo robaran, y quemaran, y saliendo gravemente herida en su pelea contra los malhechores. En 1852 obtuvieron la cruz las religiosas Elena, Bárbara y Juana Claire, y en 1853, la superiora de las hermanas de San Vicente de Paul (madame Rendu), por su noble y animosa conducta contra el populacho que pretendía destrozar el Hotel-Dieu, en París. Más adelante fué condecorada la eminente pintora Mme. Rosa Bonheur. Desde 1875 a 1889 merecieron y alcanzaron la cruz de la Legión de Honor doce religiosas en Francia, dos en la Argelia y cinco en las colonias francesas. En 1877 y 1878 obtuvo la medalla militar y aquella cruz la señorita Julieta Dodu, directora de la estación telegráfica de Montreuil-sous-Bois, por su valeroso comportamiento durante la guerra alemana. En 1880, Mme. Jarrethoud, famosa cantinera de los franco-tiradores de Chateaudun; en 1883, madame Farcy-Gross, ex-directora durante la guerra de la ambulancia del Hotel de Ville de París; en 1886, la insigne viajera y publicista Mme. Juana Dieulafoy, que, como es sabido, recorrió y describió la Persia y la Caldea; en 1887, Mme. Furtado Heine y Mme. Leontina Nicolle, enfermera de la Salpetiére, por sus extraordinarios servicios caritativos; y en 1888, Mme. María Laurent, fundadora y directora del Orfelinato de los Artistas, y Mme. Coalla Cohen, secretaria de la Unión de las Señoras Francesas. Una de las últimas que recibieron tal distinción, pero en el grado máximo, ha sido la graciosísima soberana de Madagascar, Ranavalona III, a la que el Gobierno francés envió el Gran Cordón.

Curioso es terminar este catálogo con el recuerdo de la primera mujer que obtuvo la cruz de esa Orden. Era durante la invasión napoleónica en la Península. En el regimiento de infantería de línea N.o 27, que peleaba en Portugal a las órdenes de Junot, figuraba un sargento, tan fino en su aspecto y maneras, como famoso por su valor y a quien, soldados y compañeros, pusieron el mote de "El sargento bonito". Aquel militar era la joven Virginia Ghesquiére, que, vestida de hombre, se había presentado en su país a servir en las filas, en vez de un hermano suyo, débil y enfermo, al cual sus padres querían sobremanera. Virginia aprendió la instrucción, atravesó España con los invasores, se batió con fortuna muchas veces, logrando alcanzar los galones de sargento, y consiguió que nadie conociera ni supiera el sexo a que pertenecía. Pero en uno de los más rudos encuentros que su regimiento tuvo con los aliados en Portugal, en 1808, vió a su coronel en peligro de muerte, rodeado por varios ingleses; se dirigió a ellos, mató a algunos y salvó a su jefe, pero a cambio de una herida en la cadera. Terminada la acción, cayó en manos del cirujano del batallón, que, viendo cubierto de sangre al "sargento bonito", se apresuró a hacerle la cura. El herido se resistió a desnudarse, y entonces el cirujano, lanzando un terno, dijo a los practicantes:

—¡Quitadle los pantalones a escape, para que yo le remiende el pellejo! "Que je lui recouse sa basane!"

Y no hubo remedio. En la enfermería, y luego en el ejército, se supo que el "sargento bonito" era una mujer. Sus compañeros declararon que se había hecho acreedora a una cruz por su heroico valor, y aunque se trataba de una hembra, el Emperador Napoleón, por primera vez, concedió la cruz de la Legión de Honor a la insigne Virginia, la cual, a pesar de tantas campañas, murió en Francia de cerca de cien años. Poco tiempo después de haber sido condecorada, lo fué también por el Emperador otro sargento femenino, la señorita belga María Shellinck, que sirvió en las filas de los ejércitos de la primera República, y que en las crónicas de aquel tiempo figura con el nombre de "le sargent de Jemmapes", por haberse distinguido notablemente en esta batalla.

Pratts

El éxito alcanzado por estos alimentos y remedios en la actual Exposición de Aves, quedan de manifiesto que usted no debe olvidarlos.

Para la viruela.
Para el moquillo
Para la anemia.
Para la bronquitis.
Para la diarrea.
Para el boqueo.

Mata piojos en polvos y líquido. Desinfectante, para las heridas y patas costrosas, etc., etc.

Importación Sueca

SAN DIEGO 85
Teléfono Inglés 2468-A
A. RIVEROS M.—Santiago

Puentes y puertos públicos

Galicia es una tierra de sardinas y de políticos. Las sardinas nacen unas de otras, y los políticos también. Para ser un político gallego, lo primero que se necesita es ser pariente de otro político gallego. El hijo de un gran político gallego tiene, desde su nacimiento, categoría de Ministro; el sobrino tiene categoría de subsecretario o de director general, y así, sucesivamente. Y cuando uno no es hijo ni sobrino de ningún político gallego — cosa rara, dada la portentosa facultad de reproducción que caracteriza a esta especie, — entonces tiene uno que hacerle el amor a una de sus hijas o a una de sus sobrinas. Huelga advertir que a los que emparentan por este procedimiento con los prohombres de la política se les llama parientes políticos.

Luego, el nuevo político se va a Madrid y comienza a pedir. Pide muelles, dársenas, puentes, carreteras, grupos escolares, ¡lo que haya! Un día paseándome por los pasillos del Congreso, con un prócer de la política, vimos aparecer a lo lejos la figura de un diputado paisano mío.

—Vamos a darle esquinazo — me dijo el prócer; — porque, en cuanto me descuide, ese hombre me saca un puerto...

Hay quien le concede mucha importancia a un puerto aunque sólo sea de trescientas o cuatrocientas mil pesetas. Sin embargo, es mucho más fácil que un amigo le dé a uno un puerto que no una escribanía de bronce. A veces, para captarse la buena voluntad del Ministro, el diputado pedigüeño le regalaba una caja de puros. ¡Una caja de puros por un puerto! Otras veces no había puertos disponibles.

—¡Un puerto! ¿No le sería a usted igual un puente?

—¡Hombre! Yo les he prometido un puerto...

—Es que la consignación para esa clase de obras está completamente agotada. Anímese usted y llévese un puente. Podemos darle uno magnífico.

El diputado iba resignándose.

—Si, a lo menos, tuviésemos un río... — exclamaba, ya medio convencido.

Y, al final, acababa por llevarse el puente, ya que el caso era llevarse algo.

Se le daba un puente al pueblo que necesitaba un puerto, y el que esperaba el puente, tenía que arreglárselas con un grupo escolar. El marqués de Riestra, padre espiritual de todos los políticos gallegos, aportaba a las obras sus maderas, sus ladrillos, su cemento y sus otros materiales de construcción. Los pueblos, agradecidos, hacían fiestas. Los diputados salían reelegidos, y todo el mundo estaba contento.

Al ver ahora todas estas carreteras, todas estas escuelas, todos estos muelles y todas estas dársenas, yo tengo la sensación de que alguien está de días y que los amigos y parientes le han llenado la casa de objetos inútiles y aparatosos. ¡Veinte escribanías, una docena de bastones, otra docena de paraguas, quince pitilleras, doscientos cubiertos de plata Meneses!... ¡Con la falta que, a lo mejor, le hace al festejado un gabán de invierno o una mesa de despacho!...

JULIO CAMBA

Galicia, Agosto de 1919.

Instituto Mercantil
DE SANTIAGO
FUNDADO EN 1904

Enseñanza personal y por correspondencia.

Alumnos en Chile, Bolivia, Perú, Ecuador, Colombia y Panamá.

Contabilidad comercial, bancaria, minera, salitrera, fiscal, agrícola, comercio, dibujo arquitectónico, nivelación legislación, etc.

INGLES, FRANCES, ALEMAN, ITALIANO, CASTELLANO.
DIURNO Y NOCTURNO
BANDERA 287, esq. HUERFANOS.TELEF. ING. 273

El primero en Chile en su género, según la Estadística Oficial.

Amplias informaciones recibirá usted llenando el cupón adjunto.

NOMBRE ....
CIUDAD ....
CALLE ....

El nuevo Canciller británico

El cable nos anuncia que ha sido designado Ministro de Relaciones Exteriores de la Gran Bretaña, Lord Curzon, el conocido político y estadista inglés.

Lord Curzon nació en 1859, siendo hijo del barón Scarsdale Rector de Kedleston y fué educado en la Universidad de Oxford. En 1885 se nombró a Lord Curzon de Kedleston, secretario particular de Lord Salisbury y en 1886 fué llevado al Parlamento. Fué nombrado Subsecretario de la India en 1891 y en el 95 se le nombró Subsecretario de Relaciones Exteriores. Ha viajado por el Asia Central, Persia, Afghanistan, Siam, Indo-China, Corea, etc. y publicado varios libros acerca de los problemas políticos del Asia Oriental. En 1895 contrajo matrimonio con María Victoria Leiter, hija de un millonario de Chicago. En el año 99 se le nombró Gobernador General de la India. Al mismo tiempo se le honró con el nombramiento de par irlandés. Durante su administración en el Indostán, llevó a cabo la expedición del Tibet, evitando la extensión de la esfera de influencia rusa en dicha comarca. Fué tan feliz su política en la India, que a la expiración de su período se le designó nuevamente para encargarse de la gubernatura general. Una diferencia de opiniones con Lord Kitchener, determinó su renuncia en 1904. Y ese mismo año se le otorgó el grado de D. C. L. de la Universidad de Oxford y se le nombró Lord. A fines del mismo año se le eligió como representante a la Cámara de los Pares por Irlanda.

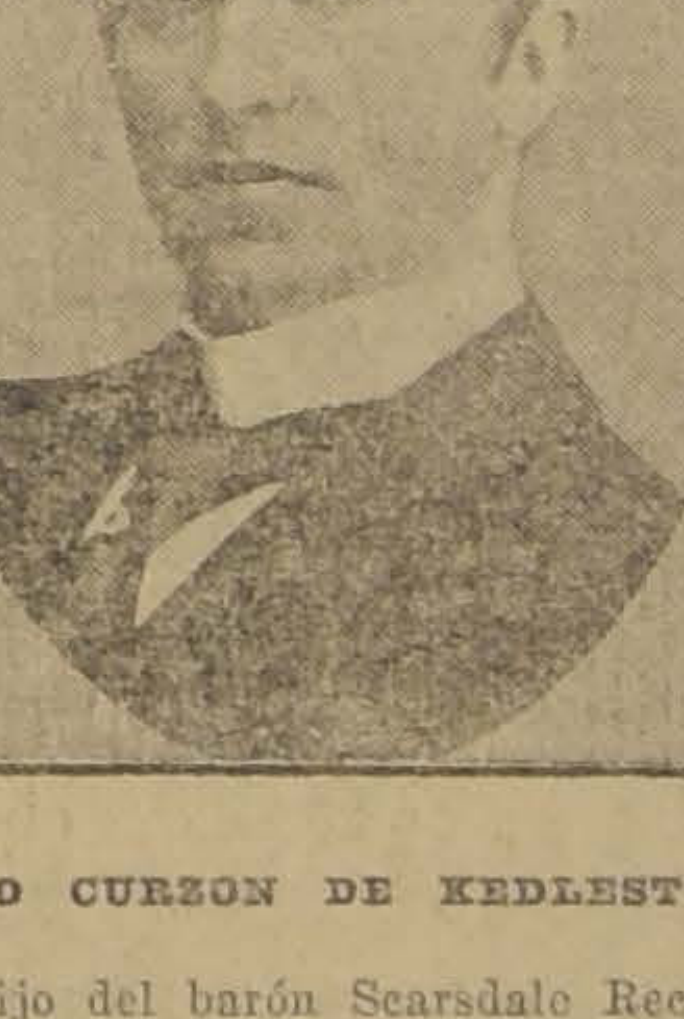

LORD CURZON DE KEDLESTON

Sus principales publicaciones son los libros que siguen: "Rusia en el Asia Central" (1889); "Persia y el problema Persa" (1892); "Problemas del lejano Oriente" (1894).

No detallamos su actuación distinguida durante la guerra, porque están frescas en la memoria de nuestros lectores las actividades de este notable político.

40,000 NIÑOS

Murieron el año pasado, según la Estadística Oficial.
El Dr. Rossiter, dice: "Las excecrables adulteraciones de la leche llenan los Cementerios."
Usted puede obtener leche garantida, pidiéndola a la

Lechería Durham
NUNOA

la que le envía un **Lactod isimetro** (para la crema) y un **Pesa leche** (para el agua), para que usted compruebe personalmente; además, en un tarro con candado, cuya llave conserva usted.

Precio: $ 0.60 litro; por más de 2 a $ 0.50.

Oficina central: Bandera 287, señor Mena, teléfono Inglés 273.

Si desea mayores detalles, llene el cupón:

L. N.

Nombre ... ...
Calle . . . . N.o . . .

CLUB DE TERNOS No. 1,

De la Sastrería Santa Elena, San Diego 245. En el Sorteo que se verificó ante el Notario don Mariano Melo E., resultó favorecido el N.o 5.
En formación Club N.o 2. $ 5 número.

FAVIAN FAIVOVICH
E HIJOS
316-O-26

Carta a Juan Ciudadano de su amigo L'Abbé Voltaire en Buenos Aires

El transandino de mulas. – La lámpara del Congreso. – La Razón 5.a – La manía del Tango

Mi buen amigo Juan:

Tu distinguido amigo el Dr. X. ha tenido la gentileza de traerme la carta que me enviaste. Hace ya veinte días que estoy en ésta, y es la primera carta que recibo y aún no me canso de leerla y releerla y de dar gracias a tu luminoso ingenio que inspiró la idea de entregar la carta al bondadoso Dr. X, y no colocarle unas estampillas y echarla a rodar por el correo, porque de seguro que esta alegría que me proporcionas con tu lectura, se habría retardado mínimum "una punta" de días más, (por eso de una punta podrás ver que ya voy entrando en el "caló" o "argot" argentino).

Me pides que te cuente cómo es el viaje y que te dé noticias de las actividades de esta ciudad pues piensas venir a instalarte acá. Voy a hacer todo lo posible por complacerte.

Tu muy bien sabes que desde Mayo estaba esperando que se abriera la cordillera para trasladarme a la "Secondiéme Ville Lumiére", como dijo un francés de la calle Corrientes, y que aguardé dos meses, durante los cuales, la Empresa Villalonga, que tiene la exclusiva para estos viajes, estuvo jugando conmigo al fútbol, vulgo pelota, con el agravante, que me decía: a la una, a las dos, a las tres... no, no vale; lo que traducido quiere decir: a la una, coja sus valijas, a las dos, váyase a Los Andes, a las tres, mañana salen, y nos devolvían a Santiago con una cuenta del Hotel Sud Americano de 18 pesos diarios y el importe del equipaje y pasaje de ida y vuelta, una monada como tu ves, a mí este me hacía la mar de gracia, y no creo que es porque yo sea risueño, a cualquiera en mi caso le pasaría otro tanto.

Un buen día, me dicen, el Domingo sale combinación, eso sí que tendrán que hacer un viajecito en mula, total poca cosa, Pero, mire, diga, le pregunté, ¿y no habrá peligro en ese viaje? No, me contestó Villalonga, el viaje ya se ha hecho y se llega en perfectas condiciones, váyase con confianza. Yo tengo un amigo que estaba por casarse el pobre, y casi lo convenzo que lo mejor que podía hacer era ir a Buenos Aires en viaje de novio.

A las 7.45 de la noche de un Domingo, me acuerdo que cuando pasé por la Plaza de Armas para ir a la Estación, estaba una banda tocando por primera vez en Chile "El encanto de un vals", tomé el tren a los Andes llegando a ese punto a las 11.30. Allí me reuní con otros viajeros que hablaban de noticias de un viaje horroroso, y cual más cual menos contaba detalles recogidos de boca de pasajeros que habían venido hacía poco. Yo he de confesarte, aunque no decía nada, me sentía interiormente muy molesto con esos señores, que sin necesidad me preparaban el ánimo, y se lo preparaban a su vez, en esa forma. Durante una hora y media esperamos el tren que partió a la 1 de la madrugada llevándonos hasta Juncal, éramos 25 o 30 pasajeros, de los cuales serían 10 mujeres y niños. Durante el travecto en tren, cada uno se forraba lo mejor que podía, había mujeres que no parecían tales, eran unas verdaderas camas ambulantes, y hombres había que eran un ropero de invierno. Todo abrigo es poco, decía uno, y parecía el anuncio de los neumáticos "Michelin". A las 5 llegamos a Juncal, allí, nos hicieron esperar una hora que aclarara un poco para salir. Un amigo me invitó a tomar café y a tientas llegamos a una mancha de luz, era la puerta de la casa del carabinero, allí una moza, la cónyuge del susodicho, que no tenía nada de carabinero, porque era una real mujer, aunque me esté mal el decirlo, quiso bondadosamente entibiar nuestros estómagos con una agüita caliente con café.

A las 6, con puntualidad asombrosa, la caravana se puso en marcha, estaba casi obscuro, los niños iban atados a la mula, los hombres queriendo demostrar su calidad de tales, iban muy valientes y se reían, trataban a toda costa de demostrar muy buen humor, un español lanzó unos cuantos chistes estilo Muñoz Seca, que le celebró su amigo, y un francés muy gordo, sin hacer chistes nos hacía reir con sus lamentaciones por el exceso de equipaje que llevaba distribuído en abdomen, nalgas y mofletes, y miraba a la mula como preguntándole: ¿podrás conmigo?, y luego exclamaba: "¡Oh! la mule, pouvre béte, ce sont cent douze quilos".

Bueno, mi querido amigo Juan, no quiero cansarte reproduciéndote las exclamaciones y juramentos de los viajeros, sólo he de decirte que subimos y bajamos tres montañas, la huella es un espacio para una mula, la nieve allí está transformada en hielo y son cuatro hoyos donde con precisión matemática pone la pata la mula, si no lo hace, resbala, (hay hoyos que tienen 50 cm. de profundidad), de modo que se va de a uno en fondo. Delante de mí iba una familia catalana; padre, madre, un chico y una chica, mi mula que era andariega, tuvo la mala idea de colocarse entre doña Elisa, la señora y Pablo, el marido, no quieras saber, a cada rato se caía la señora Elisa y cuando no era ella era su mula y ahí la tienes gritando: Pablo! Pablo!, que me caigo. Pablo, que me muero, Pablo y Pablo; y Pablo, a su vez: Elisa, ten calma mujer, Elisa por Dios, qué quieres que haga, Elisa, qué le vamos a hacer. Y esto, durante seis horas con intervalos máximum de cinco minutos, yo Pablo, chico, le pego un tiro a Elisa.

Pero, dejemos de un lado la travesía de los Andes, que ya estoy harto de oir hablar de ella. Cuando estaba allí aterrizó Locatelli, y tú recordarás todo el papel que emplearon los diarios y revistas en celebrar la hazaña, aparte de las manifestaciones públicas y privadas que se prodigaron al aviador italiano. Pues bien, aquí me he encontrado en la misma, y eso se hace pesado, sobre todo que aquí no se han acordado ni por broma que antes que Locatelli, Godoy y Cortínez efectuaron la misma prueba, y bien se merecían del país hermano, por lo menos que se les rindiera la justicia de un buen recuerdo.

Como me pides que te dé noticias de acá, he resuelto, considerando que novedades no te podré contar porque ya se ha escrito mucho a propósito de esta ciudad, enviarte unos apuntes a vuelo de pájaro que he hecho, y más que apuntes, puede decirse que son observaciones y notas. Antes de adjuntarlas he de recordarte, y esto para que hagas la justa valoración, que el que las ha escrito es neurasténico y escéptico por añadidura.

Impresión de llegada:

El sistema de comparación tan desarrollado en el hombre, por el excesivo empleo, es el primero del cual nos servimos al llegar a una ciudad, pues bien, la "Aldea de los Prejuicios", la "Ciudad Chata", como le llaman otros, aparece aún más pequeña y más chata contemplándola "in mente", de pie en la Av. Mayo.

Nada de gentes mal vestidas y sucias, por el río la Plata parece que corre más agua que por el Mapocho, porque todos van con la cara limpia.

Hay mucha gente que se parece; ¿en qué? En que llevan anteojos, aquí se imagina uno que todo el mundo es miope, ciego, o qué sé yo. Por las calles no se ve más que caras, y en las caras no se ven más que anteojos; alguien me ha dicho que es el biógrafo el que acorta o daña la vista, pero otro con menos observación y tal vez con más razón, asegura que es moda. Esto de los anteojos es tan moda, como aquello de los dientes de oro en Chile, donde no se ríe nadie sino por mostrar oro, aquí no tiene cara nadie si no tiene anteojos.

Es grato ver la animación, la agilidad, la destreza, la agitación, la viveza, de las gentes en las calles no oye Ud. jamás el ruido de pies que se arrastran, todo el mundo anda, anda rápido, veloz, se ve que son pies que conducen a una persona a algún sitio, y es que el medio lo requiere así, el que no marcha lo arrastra el torbellino; en los cines, teatros, tiendas, tranvías, es la gente que se abre paso con los codos sin reparar en el vecino, hay que llegar allí y allí se llega sin reparar en medios, es la tierra de los pechadores, de los audaces, de los atrevidos, y así se explica uno por qué los edificios tienen diez pisos, las calles son boulevares, las calzadas son amplias y el mundo está lleno de comodidades y diversiones. Nosotros los de la Aldea de los Prejuicios, los de la Ciudad Chata, nos sentimos contagiados de esa vida febril, llena de inquietudes y de luchas, y pensamos si no habrá algún sabio que descubra una inyección de energía motriz que borre en nuestros hombres de prejuicios y les imprima un movimiento de progreso. Sin duda alguna ese factor ha sido en este pueblo la emigración, esa avalancha de gente que viene de otros mundos con lecciones de miseria y sacrificio, ávida de gastar sus energías provechosamente, y es también una verdad que ese extranjero ha eliminado al criollo fondón, ha mezclado su sangre a la de la mujer nativa y ha creado otra raza con otras características. Un gran dramaturgo uruguayo, Florencio Sánchez, ha presentado este caso magistralmente en su comedia "La gringa".

Una de las notas simpáticas y que demuestran el vértigo a que induce la competencia, es la venta de la "La Razón 5.a". Sale a la circulación a las 9 de la noche, hora en que está en todo el movimiento la población que pasea, es el diario que trae la última noticia del día. A las 9 menos 10, más o menos, salen de la casa central numerosos automóviles que se distribuyen en todas direcciones. De lejos, ves tú venir un auto con mucha rapidez, y oyes un pito que suena constantemente, los "canillitas", ya saben y aguardan en las esquinas, el coche pasa sin detener su marcha y sólo se oye el ruido seco que producen los atados de diarios al caer en brazos de los muchachos, es cuestión de segundos y ya oyes gritar "La Razón 5.a", y a las 9 de la noche, en todo Buenos Aires se lee "La Razón".

Llama también la atención el hecho de no ver hombres bebidos por las calles; tiene uno que alejarse mucho de los centros de la población para encontrarlos y es que acá se bebe poco, relativamente, nuestra cantina o bar ha sido reemplazada por el café, no hay calle en que no haya un café, son innumerables y de todas categorías, allí, por la módica suma de 15 centavos, sirven lo que llaman un "express", tacita de café puro; es un sitio de reunión, allí se hacen negocios y se charla cómodamente sentado; siempre se les ve llenos de público, lo que sí que hay que admirar un heroismo patriótico; no hay café de mediana categoría que no tenga su orquesta, y no hay orquesta que no esté atacada de tangomanía, es algo espantoso, yo no conozco todavía la fábrica de tangos, pero debe haberla y debe ser muy grande a juzgar por la producción. Pero, a pesar de todo, hay que admirar en este pueblo cosmopolita el deseo de la unificación de la nacionalización, tratando de crear música propia, la música que es el vínculo espiritual más fuerte para unir los sentimientos de los hombres y por lo tanto a ellos hacia un bien común: la patria. El argentino parezca, tal vez, como un petulante, un presuntuoso y un fantasioso a los ojos de los extranjeros, y es que están muy seguros de sí mismos, profesan verdadera veneración por todo lo que es producto del ingenio o del esfuerzo del ciudadano, o del individuo que ha venido a su tierra a aportar una base de progreso y se asocian a él, se lo apropian, y por el hecho de convivir con, ellos, de haber plantado su solar en tierra argentina, lo consideran ya ciudadano, ciudadano argentino es para ellos todo hombre que en tierra de ellos ha plantado un arbol, escrito un libro y tenido un hijo. Así se explica que el "ruso Pickman", como aquí le llaman, sea diputado socialista de la República Federal. Días pasados lo oí hablar en el Congreso, terciando en un debate sobre Universidades, tiene talento y simpatía, así se explica que hablando como habla, un castellano arrevesado, le escuchen.

Magnífico el interior del edificio, ché, y te digo el interior, porque el exterior pierde toda estética con la famosa cúpula, que parece un huevo de Navidad; bueno, al interior del edificio, bajo la cúpula, en el hall central hay una lámpara representativa... costó si mal no recuerdo, 55 mil nacionales, tiene 365 luces, correspondientes a los 365 días del año, en los arcos y soportes hay próceres de la independencia argentina y en bajo relieve están estampados los principales episodios de la historia argentina, en la coronación hay una estatua ecuestre de San Martín. Bueno, una lámpara como para que le caiga a uno en la cabeza. Moya me ha asegurado que a fin de año, llevan a los chicos a dar examen de historia patria junto a la lámpara. Si no la saben "ella los iluminará"...

Simbólicamente la estatua del Pensador la han puesto a la puerta del Congreso y la gente la ha dejado solitaria.

L'ABLE VOLTAIRE.

Octubre de 1919.

sot.

IMPRENTA DE DIARIO

Se vende en Coquimbo una magnífica Prensa Americana para imprimir 77 por 1... y material, etc., avaluado todo en $ 14,000, por menos de la mitad de su valor.

Datos los suministrará su propietario en Valparaíso

Hotel Rolfs, Pieza N.o 29 o en

Coquimbo, Aldunate N. 859

Club de trajes finos

DE PEDRO FISCHMAN

Confeccionado en la sastrería Morales, Compañía 1029. En Santiago 25 de Octubre se efectuó el décimo sorteo ante numerosos socios y salió favorecido el número 109, perteneciente a don Pedro Fontecilla, Bascuñán 1589.

2.o Club en formación.

318-O-26

FINANZAS FEMENINAS

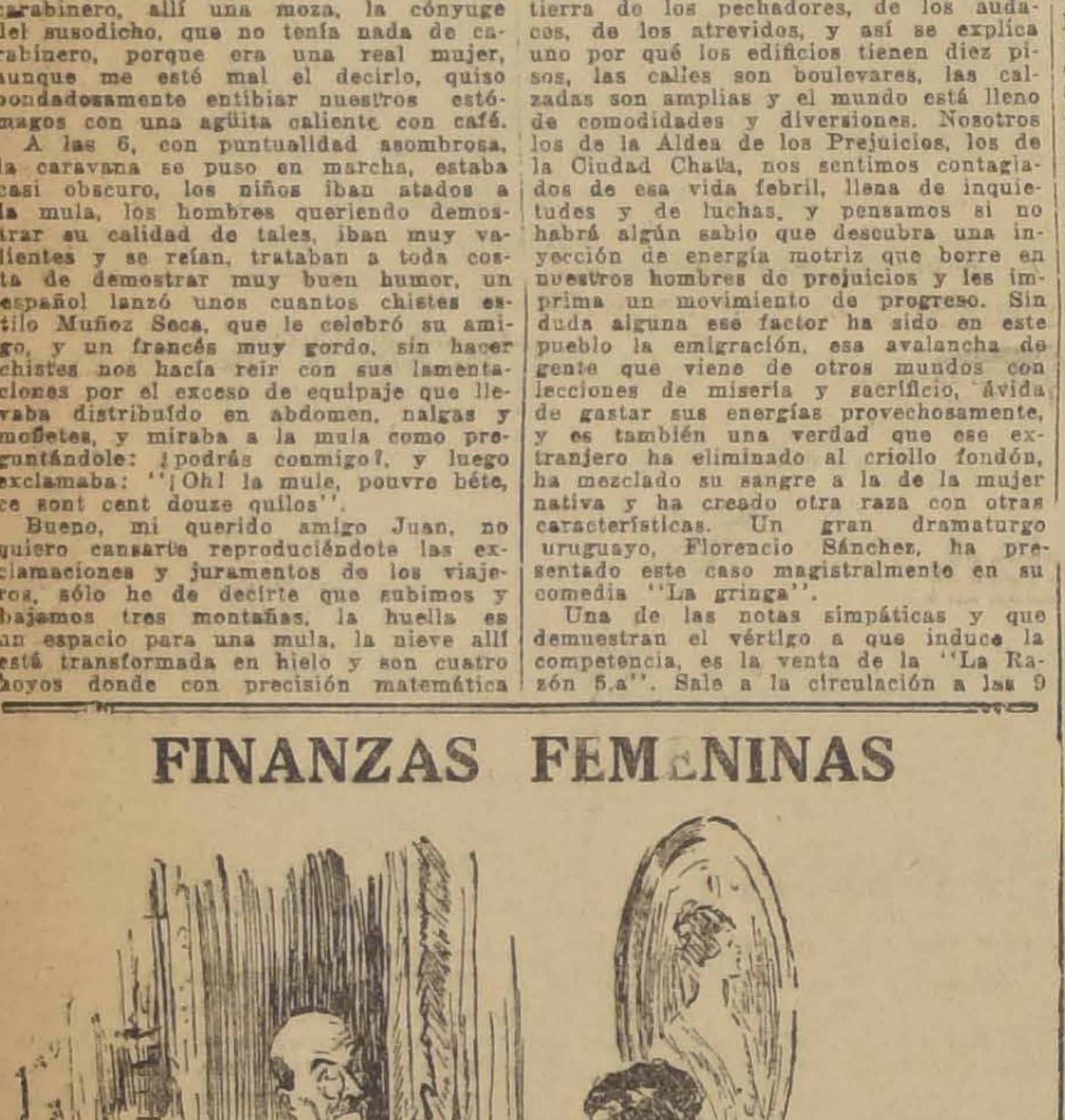

—JUAN ¿QUIERES PRESTARME UN POCO DE DINERO?— TE LO DEVOLVERE LA PRIMERA VEZ QUE TE DECIDAS A REGALARME ALGO.

Para explorar el fondo del mar

Sabido es que en la América del Norte el que no puede ser otra cosa, es inventor. Para estimular el ingenio de los miles de personas que en los Estados Unidos se pasan la vida devanándose los sesos en busca de novedades, se ofreció un premio de un millón de dólares al que descubriera un artificio que permitiese reconocer el fondo del mar en profundidades superiores a 110 metros.

Excusado será decir que sobre la oficina lanzadora de este anzuelo marino, llovieron proyectos a millares y proposiciones de aparatos por millones.

Pero hasta ahora, cierto que aún no se ha cerrado el plazo de admisión, lleva la palma a todos los inventores, el ingeniero Mr. B. F. Leavit, de Toledo (Ohio), quien ha fabricado una escafandra metálica que pesa 57 kilos y los zapatos 7.5, y resiste presiones de 100 kilos por centímetro.

El inventor ha ensayado por sí mismo el aparato, bajando a una profundidad de 110 metros y permaneciendo bajo el agua durante cuarenta y cinco minutos. En el descenso empleó tres minutos, y en la ascensión, cinco.

Pero como la concesión del premio exige que el explorador permanezca en el fondo del mar por espacio de dos horas, con el fin de poderlo dedicar a la pesca de perlas, de corales y de esponjas, y al reconocimiento de los barcos hundidos y salvación de los objetos de valor que contengan, se espera que otros inventores alcancen el éxito perseguido.

CRISOLES

RUEDAS ESMERILES

CEMENTO "J-M"

No. 32 para altas temperaturas

"AERTITE" PARA MURALLAS DE CALDERAS

Ofrece para entrega inmediata:

International Machinery Co. --- Morande 530

LA ENVIDIA

(Del libro "Pecados y Virtudes")

No hay en el léxico palabra más castigada con el dicterio, ni en la doctrina pecado más abominado, que la envidia. Y no hay contrasentido mayor, ni más falsa apreciación de los movimientos psíquicos, que la que intenta traducir ese vocablo.

Para mí tengo que, a pesar de todas las definiciones rutinarias, no hay pasión más justa ni más natural en el hombre que la Envidia.

Ojead la historia.

El guerrero que sentía un pesar inmenso porque a su edad Alejandro había conquistado el mundo, era un envidioso;

Los poetas que se trituran el magín por hacer un canto como Virgilio o Byron, y arrojan la pluma desconsolados, son agitados por la envidia;

El escultor que contempla con ojos inflamados por la cólera del arte, las formas imperecederas de Friné, que ostenta la manca de Milo, envidia con todas las fuerzas de su alma a Fidias triunfador;

No hay pintor que no haya envidiado el pincel de Rafael, de Cimabues y el Perugino;

Beethoven y Wagner han sido envidiados por sus discípulos;

Desde el labrador que ve su cosecha — que le costó cuidados y desvelos — perdida por la inundación, y la de su vecino, florecer sin cuidados; hasta el monarca que contempla sus Estados miserables y destruídos y los de sus adversarios, ricos y florecientes; desde la harapos vendedora de flores, que se acerca a ofrecer su ramillete a la portezuela del blasonado coche, hasta la princesa de sangre real, aprisionada en el aro de hierro de las conveniencias sociales, todos sienten la avasalladora pasión.

Los modernos han confundido los celos de Juno, la locura de Eróstato, y la malevolencia de Aristófanes y Zoilo, con la envidia de los Titanes.

La envidia es una aspiración sublime, a gozar de los placeres que da el mundo o encierra el corazón, o a disfrutar la felicidad eterna prometida por las religiones a sus creyentes.

El cristianismo no habría vencido si sus primeros neófitos no hubieran sentido envidia de la palma del martirio y deseo de alcanzar la recompensa ofrecida a los que caían en el Circo bajo las afiladas garras de las fieras.

En la vida de los santos se ve ese pesar por no poder imitar a un Jesús en su calvario sublime, a un Luis Gonzaga en su castidad, a una Santa Teresa en sus revelaciones, a un San Antonio en su valerosa resistencia, y se envidia la perfección para gozar sus prerrogativas.

Contra la Envidia no hay Caridad: la Envidia mira hacia arriba, la Caridad hacia bajo.

El que no haya sentido envidia "que alce la voz y me reproche", como exclama el poeta; para decirle: sois un tonto, por ocultar una noble pasión reveláis la más baja, la Hipocresía.

Si la envidia tiña fuera, qué de tiñosos hubiera! dice el refrán español, con admirable certeza.

Y no se me diga que hay envidia buena y hay envidia mala, porque eso indicaría que no ha podido ser definida acertadamente esa pasión.

Que la envidia sea un factor negativo, que sea una desviación de las formas, que tiene el amor propio y que así como es fácil pasar del amor al odio, se puede pasar de la emulación a la envidia, eso, que dicen los filósofos, no prueba sino que la envidia es una pasión tan natural, como naturales son las desigualdades entre los hombres.

La Soberbia, esa pretensión olímpica, en la tierra, hace decir a los pigmeos cuando los atacan: "Me envidian"! "La envidia me muerde" y otras frases de clisé. Decir esto es creerse genio, suponerse perfecto, y me parece la fanfarronada más risible, aún cuando sea una salida por la puerta de escape de la impotencia. Los verdaderos genios se ciernen sobre la humanidad y gozan con ser envidiados. La envidia es el incienso que los que aspiramos a subir, quemamos en el altar de aquellos a quienes deseamos imitar.

Los Dioses son envidiados, los hombres envidian.

El mayor elogio que se hace de un hombre, de un pueblo feliz, o de una mujer admirada, es decir: "es digno de envidia".

La maledicencia y el Odio atacan, la ruindad y el rencor también, la Envidia, nunca.

La Envidia es silenciosa, y si es serpiente, es como la serpiente de oro que adoraban los Lombardos y de la cual Federico Barbarroja hizo cálices y patenas.

No sentir envidia es dormir como marmota en invierno, es no querer ser algo en cualquier orden de ideas.

Yo, por mí, lo confieso: en las encontradas aspiraciones de mi alma, he envidiado a Francisco de Asís y a Shakespeare, a Víctor Hugo y a Nerón, a Luís de Baviera y a Nietzsche, al Scha de Persia y a Edison, por no decir más, y en este instante envidio la pluma de Montalvo y de José Enrique Rodó.

Yo sé envidiar, y aspiro a ser envidiado.

JUAN IGNACIO GALVEZ.

Glicerina 30°

Recibió a precios más bajos de plaza

A. PENA y Cía.

FARMACIA ESPAÑOLA

Casilla 3499 - AHUMADA 318 - Teléfono 387

VIDA SOCIAL

CLUB DE SEÑORAS.—BENEFICIO A FAVOR DE LA "CRUZ ROJA".—

El Martes 28 se dará en el teatro de este Club, una fiesta a favor de la institución de la Cruz Roja, que tantos y frecuentes beneficios presta a los enfermos de la ciudad.

Para esta representación, se ha confeccionado un precioso programa, en el que tomarán parte los eximios artistas, señora Melis y señor Parvis, quienes prestan gentilmente su concurso, y la señorita Camila Bari, a pedido especial de este Club, ha permitido cantar canciones coloniales que sabe realzar con sus bailes tan personal y exquisita distinción.

Las entradas, cuyo valor es de $ 5 para las socias y $ 7 para las que no son, se venden en la secretaría de este Club.

MATRIMONIOS. —

A las 12 M. de hoy, será bendecido en la Capilla de los Padres Franceses, el matrimonio de la señorita Inés Subercaseaux Zañartu con el señor Alfonso Casanova Vicuña.

Actuaron como padrinos del novio don Alvaro Casanova Zenteno y doña Cecilia Vicuña de Casanova Zenteno, y por parte de la novia, don Guillermo Subercaseaux Pérez y doña Inés Zañartu de Subercaseaux.

Servirán como testigos don Hernán Prieto Vial, don Manuel Vicuña Subercaseaux, don Mariano Casanova Vicuña y don Gonzalo Subercaseaux Zañartu.

Ayer a las 4 y media de la tarde se celebró el matrimonio civil. Además de la señora madre, doña Inés Zañartu de Subercaseaux, que otorgó su consentimiento, actuaron como testigos don Santiago Vicuña Subercaseaux, don Juan Eduardo Subercaseaux Pérez, don René Prieto Prieto y don Antonio Subercaseaux Ovalle.

Después se sirvió una copa de champagne y un té íntimo al que asistieron las familias de ambos contrayentes.

MATRIMONIO WALKER SCHELL -DIAZ CRUCHAGA.—

Ayer fué bendecido privadamente en casa de la novia, el matrimonio del señor Alberto Walker Schell con la señorita María Díaz Cruchaga. Puso las bendiciones el Prebendado don Luis Campino y sirvieron de testigos los señores José Alberto Bravo y Juan de la Cruz Díaz B., y de madrinas las señoras Rita Walker de López y Elvira Cruchaga de Díaz. Testigos fueron los señores Joaquín Díaz B., Joaquín Walker Martínez, Juan A. Walker M. y Hernán Díaz Cruchaga.

En la ceremonia civil sirvieron de testigos los señores Luis Cruchaga Tocornal, Roberto Garretón, Guillermo González Echenique y Alvaro Díaz Cruchaga.

MANIFESTACION A DON ENRIQUE VILLEGAS.—

Por diversos motivos, se ha postergado hasta el Lunes 3 de Noviembre, el banquete anunciado para hoy.

La lista de adhesiones hasta ayer, es la que anotamos a continuación, y se admitirán nuevas solamente hasta el Sábado 1.o.

Señores:

Juan A. Walker Martínez, Carlos Larraín Claro, Joaquín Díaz Garcés, Luis F. de Castro Ortúzar, Gabriel Vidal Pizarro, Marcial Guzmán, Guillermo Pérez de Arce, César Cordovez C., Luis Serrano Arrieta, Héctor Zañartu Prieto, Claudio Vicuña S., Julio Vicuña S., Rodolfo Wedeles, A. Silva de la Fuente, Juan E. Mackenna, Francisco Echenique G., José Ramón Balmaceda, Anselmo Hevia Riquelme, Raúl Edwards, Enrique Bravo, Agustín Moreno, Julio Silva Somarriva, Emilio Edwards Bello, Marcial 2.o Zegers, Marcial Zegers R., César de la Lastra, Andrés Ramírez Sanz, Manuel Rivas Vicuña, José Ramón Gutierrez, Carlos Edwards, Julio Pra, Julio Subercaseaux B., Hernán Ramírez Sanz, Luis Aldunate, Luis V. de Porto Seguro, Luis Ramírez Sanz, Guillermo Amunátegui, Roberto Suárez Mujica, Osvaldo F. de Castro, Recaredo Ossa C., Claudio Vicuña S., Jorge Huneeus, Francisco Huneeus, Carlos Zañartu Fierro, Carlos Lira Ossa, Osvaldo Velasco M., Pedro Rivas Vicuña, Enrique Larraín Alcalde, Aníbal Rodríguez, Julio Fabres, Horacio Fabres, Rafael Orrego, Luis Barceló Lira, Alberto Edwards V., Samuel Claro Lastarria, Carlos Castro Ruiz, Cornelio Saavedra, Carlos Balmaceda Saavedra, Arturo Prat C., Aureliano Burr, Guillermo Scott, Ignacio Infante, Santiago Valdés, Enrique González, Carlos F. von Flach, Julio Prado Amor y Fernando Freire.

COMIDA.—

Anoche se efectuó en el Santiago Lawn Tennis Club, la comida ofrecida en honor del señor Alfonso Casanova Vicuña, con motivo de su despedida de soltero.

Asistieron los señores:

Carlos Silva Cruz, Germán Riesco Errázuriz, Alejandro Murillo, René Prieto, Ismael Ossa, José Ureta, Carlos Ossa, Fernando Claro, Julio Covarrubias, Carlos Ossandón, Federico Vergara, Domingo Jaramillo, Juan de la Vega, Carlos Calderón Cousiño, Guillermo Freudenburg, Jorge Silva Joacham, Luis René Fernández, Luis Pinilla, Ramón Vicuña, Juan Casanova, Mariano Casanova, Santiago Vicuña S., Joaquín Osma, Fernando Aldunate E., Carlos Alarcón, Antonio Subercaseaux y otros.

BENEFICIO DE LA DIOCESIS DE ANCUD. —

A las 2 de la tarde de hoy Domingo, se llevará a efecto en el salón de la iglesia de las Agustinas, el sorteo organizado por la Asociación Cooperadora de la Diócesis de Ancud, a beneficio de las provincias del sur.

Este se efectuará en presencia de algunos miembros de la Asociación y ante el señor notario don Mariano Melo Egaña.

Se sorteará primero una motocicleta marca Henderson 12 HP., y con magneto Berling; y en seguida el valioso hilo de perlas con broches de brillantes de la Casa Well y que ha estado en exhibición en esa misma casa.

R. Bersgoria
Específico único reconstituyente del cabello.
Cura radicalmente de las canas
MONEDA 875
A. Riquelme.

PASEO CAMPESTRE.—

Ayer el Ministro de México, Excmo. don Fernando Cuen, y su esposa la señora Angela de Cuen, ofrecieron un magnífico paseo a los miembros del Cuerpo Diplomático en Apoquindo. A la 1 P. M. se sirvió el almuerzo debajo de los árboles, y a las 5 P. M. el té en el salón principal del hotel.

UN GRUPO DE LOS DIPLOMATICOC Y FAMILIAS ASISTENTES AL PASEO.

Fué una fiesta animadísima y de alta significación social.

Asistieron las siguientes personas:

Sr. Joseph Shea, Embajador de los E. U. A.; Sr. Claudio Pinilla, Ministro de Bolivia y señora; Sr. José Manoel Cardoso de Oliveira, E. E. y Ministro del Brasil, señora e hijas; Sr. Fulgencio R. Moreno, Ministro del Paraguay, señora e hijas; Sr. Shichita Tatsuke, Ministro del Japón; Conde Nani Mocenigo, Ministro de Italia; Sr. Dionisio Ramos Montero, Ministro del Uruguay; Encargado de Negocios de la Santa Sede, Monseñor Vicente Misuraca; Encargado de Negocios del Ecuador, Sr. Ricardo Crespo Ordóñez; 1.er secretario de la Embajada de los E. U., Mr. Warren Délano Robbins y señora; 1.er secretario de la legación del Japón, señor Zoji Amari; 1.er secretario de la Legación de Bolivia, señor Adolfo Costa D.; primer secretario de la Legación del Brasil, señor Joao de Avellai de Magalhaes Calvet; secretario de la Legación de México, Sr. Carlos Sánchez Fuentes; Adicto Militar de la Legación del Brasil, capitán Estevao L. de Carvalho y señora; Adicto Naval de la Legación del Prasil, capitán teniente Joao Soares de Pinna; Adicto Naval de la Legación de la Argentina, señor teniente de fragata Raúl Benavides y señora; Adicto Naval de la Legación de Francia, capitán de Lagatinerie, Adicto Militar de la Legación de España, capitán de Artillería Enrique Mouton; Primer Edecán de S. E. el Presidente de la República, señor Carlos Caballero y señora.

BAUTIZO.—

Ayer fué bautizado en la parroquia de San Isidro Sergio René Acharán Calderón, hijo del señor Fernando Acharán H., y de la señora Irma Calderón de Acharán. Fueron padrinos el señor Ernesto Faure H. y la señora Aura Calderón de Faure.

BANQUETE.—

Hoy se efectuará en el Club de la Unión el almuerzo que sus amigos ofrecen a don Diego Vial Guzmán.

DE EUROPA.—

Por la combinación del Sábado próximo llegará a ésta el señor Alberto Lavillauroy, después de una estada de varios años en Europa.

LA SEÑORA EUGENIA CASTRO DE ALLENDE.—

Ha dejado de existir, después de larga y dolorosa enfermedad, la respetable señora Eugenia Castro de Allende, esposa del distinguido hombre público, doctor don Ramón Allende Padín, que tan valiosos servicios prestara al país en la guerra del Pacífico.

La señora Eugenia Castro de Allende, había formado un hogar distinguido, en el cual las prácticas de las virtudes habían hecho de cada uno de sus hijos un hombre de bien.

Muere la apreciable señora, rodeada de los afectos de todos sus hijos, que vieron en ella la mejor de las madres.

Su vida, consagrada por entero a su hogar y a las prácticas de la más elevada caridad, constituyen por sí sólo una de las mejores prendas de la distinguida dama.

FALLECIMIENTO.—

Ha dejado de existir la respetable señora María Mercedes Ulloa de Zavala. Una corta enfermedad que se agravó en el último tiempo hizo crisis ayer, produciéndose el sensible fallecimiento.

La señora Zavala por sus virtudes y por sus cualidades entre las cuales se destacaba la modestia, se había hecho apreciar de todas sus relaciones, constituyendo así su muerte un rudo golpe no sólo para su familia sino para todos aquellos que tuvieron oportunidad de apreciar sus nobles virtudes.

Los funerales se verificarán hoy partiendo el cortejo fúnebre de la calle Almirante Barroso N.o 65.

EXPOSICION OFICIAL DE BELLAS ARTES.— SU INAUGURACION.—

Hoy a las 4 P. M. tendrá lugar, con la solemnidad de costumbre, la inauguración de la exposición oficial de Bellas Artes.

El público será gratamente complacido con el aspecto de esta Exposición, cuya representación supera a la de los años anteriores.

Concurren a ella numerosos artistas y reputadas firmas de algunos de nuestros maestros.

El conjunto es muy agradable y acusa un progreso muy marcado.

IN-MEMORIAM.—

El Martes 28, sexto aniversario de la muerte de don Eduardo Drolhe Fasciotti, ex-Cónsul General del Brasil en Chile, se dirán misas por el eterno descanso de su alma en la Iglesia de Las Agustinas y en la Capilla del Cementerio Católico, a las 8 1|2.

—El Martes 28 se rezará una misa por el descanso del alma de la señorita Leonor Drolhe Fasciotti, en la Iglesia de las Agustinas, a las 8 1|2.

—Mañana Lunes 27 se dirán misas en la Iglesia de la Gratitud, a las 9 de la mañana, en memoria del señor don Octavio Rondanelli.

CLINICA DENTAL
DEL
Dr. Valenzuela Basterrica
Cinco dentistas especialistas.
8 a 12 y 2 a 7. Huérfanos 1616.
Teléfono 1642.

Boca fresca, dientes blancos,
y aliento puro, son la mejor carta de recomendación, y se obtienen con el uso de la celebrada
PASTA ESMALTINA

Fiesta de Caridad

Algunas señoras del barrio Vicuña Mackenna están organizando con todo entusiasmo un concierto a beneficio de los pobres de ese sector, que se efectuará en el Teatro Unión Central, el 5 de Noviembre próximo.

Tomarán parte en este beneficio distinguidas señoras y jóvenes, cuyas dotes artísticas han sido ya apreciadas por el público en fiestas de la misma índole.

Dadas las actividades y los fines para que están trabajando las distinguidas damas organizadoras del concierto, es de esperar que la caridad responda a su llamado en la forma amplia en que sabe hacerlo nuestra sociedad.

Oportunamente se avisará la dirección a que pueden pedirse reserva de localidades.

Consejos de la Comtesse Ivon

BELLEZA DEL CUTIS.—

Para conservar el cutis fresco y juvenil y darle un precioso colorido y suave aterciopelado se recomienda el uso de la **Perlarosa**, que además lo limpiará de manchas y pecas. Esta leche de tocador se encuentra donde Daube y Cía., y en todas las perfumerías de primer orden.

LAS TOILETTES.—

Una dama elegante necesita vestir con gusto y refinamiento sin exageraciones chocantes. Llama la atención por la armonía del conjunto de su toilette y de cada uno de sus adornos y detalles, desde el calzado y las medias hasta las pieles y el sombrero. **La Peletería Colón, calle Ahumada 226**, se ha impuesto a nuestro mundo elegante por el buen gusto y discreción con que sabe escoger los surtidos que ofrece a su clientela en pieles, en trajes modelos de jersey de seda y lana y de otras telas, en blusas y medias de seda; sobre éstas hay que llamar la atención por ser de fabricación francesa, lo que es garantía de finura y solidez.

LA ELEGANCIA EN EL CALZADO.—

Con las modas actuales, de faldas tan cortas y estrechas el calzado tiene una importancia muy considerable, como complemento de la toilette femenina, pues es tan visible y llama tanto la atención como el sombrero; por otra parte, las damas de nuestra sociedad tienen un motivo especialísimo para calzarse bien: debe hacérsele este honor a su breve y hermoso pie. Es pues indispensable elegir un calzado que diseñe el pie en forma irreprochable, haciendo resaltar todas las bellezas de sus líneas; además debe ser confeccionado con materiales de primera clase y en armonía con el traje.

La **Casa Gath y Chaves** importa especialmente el calzado **Hanan**, que es el preferido por nuestras elegantes, porque reune en sí todas las buenas cualidades indicadas: hay un tipo especial en blanco que estará en gran boga para la próxima estación veraniega.

EL CORSE.—

El corsé es hoy día la prenda que necesita estar confeccionada con más arte, por que de la habilidad de su diseño y de la corrección de sus líneas depende exclusivamente la belleza de un cuerpo. La mujer más esbelta se verá mal con un corsé cualquiera y en cambio lucirá y llamará la atención la que use uno cortado especial sobre medida, por un artista en el ramo. Para triunfar aconsejamos ocurrir a la **Corsetería Francesa, Calle Moneda N.o 819.**

LAS MODAS DEL DIA.—

Nuestras elegantes cada vez adquieren más independencia de gusto por vestirse; ya son pocas las que se someten ciegamente a los caprichos más o menos justificados de sus modistas. Y esto se debe a que hoy leen más las grandes revistas de modas que les ayudan poderosamente a formar un criterio y un gusto propio. La **Galería de Novedades, calle Monjitas 879 y Veintiuno de Mayo 511** contribuye muy eficazmente a este resultado con el variado surtido de las revistas francesas que ofrece a su escogida clientela. Entre otras conviene recordar las siguientes: **Les Elegances Parisiennes, La Femme Chic, Paris Elegant, Chiffons, Royal, Les Grandes Modes de Paris,** el **Elite Styles, Elegances de Paris**, y ahora que están de moda los tailleurs llamamos la atención hacia las revistas de modas que se dedican especialmente a esta clase de trajes, son: **Tailleurs, Elegances, Tailleurs Pratique, Revue Paris Tailleur.**

Una ligera ojeada a estas revistas permitirá escoger la que más convenga al gusto de cada una, en la seguridad de que el dinero que se gaste en su adquisición será reembolsado con creces en la economía que se obtendrá después cuando se mande confeccionar los trajes y en la satisfacción de presentarse vestida con gusto y elegancia intachables.

EL TANGO LISO.—

Hasta hace poco, se conocía el tango como un baile muy complicado, con numerosas figuras y que requería aptitudes especiales para ejecutarlo debidamente.

Hoy se baila el **tango liso** con un entusiasmo cada día mayor, debido a la simplicidad con que ha sido combinado por los más eminentes profesores de París, Nueva York y Buenos Aires; este es un baile elegante, gracioso y distinguido, que se diferencia completamente del Tango primitivo. El profesor Marcos Aguilar, en su Academia de Baile establecida en la calle **Egaña 570, entre San Isidro y Carmen**, enseña el **Tango liso** en la misma forma que los profesores citados, y de acuerdo con el profesor R. Green, en Valparaíso, y Stevenson, en Concepción, de modo que todas las alumnas lo aprenden exactamente de la misma manera. No está demás recordar que este será el baile de gran moda que hará las delicias en la próxima temporada veraniega.

EL CINE.—

Las diversas empresas teatrales que funcionan en la capital se hacen una activa competencia, en continuados esfuerzos para atraer a sus salas a nuestras familias. Así se han mejorado las condiciones y comodidades de cada uno, se esmeran en presentar las películas más artísticas y atrayentes, procuran multiplicar los estrenos y variar a un público voluble por naturaleza.

El Teatro Alhambra ha encontrado el secreto de clavar la rueda de la fortuna, haciendo que lo más distinguido de nuestra sociedad sean sus abonados permanentes, que llenan su simpática sala, haciendo siempre estrecho su local; esto es debido al buen criterio de sus empresarios que han tenido especial acierto en la selección de las películas, cuyos méritos y buen gusto le ha producido una serie continuada de triunfos artísticos y especialmente por sus cinco estrenos semanales que mantienen vivo el interés general.

Además, uno de los grandes atractivos que presenta este Cine es la magnífica orquesta, dirigida por el célebre concertista Américo Tritini, y que sin duda, es el mejor conjunto que actúa en la capital.

Hoy Domingo se estrena la última creación de Costance Talmage titulada **"Las botas de doña Dolores"**, que con sus gracias y gentileza producirá especial agrado y explosiones de risas, además se gozará con el espectáculo de bellísimos paisajes y con escenas verdaderamente cómicas.

LA CALVICIE.—

Muchísimos tratamientos y específicos se preconizan para combatir la calvicie, y para restablecer el cabello a su estado primitivo; pero la inmensa cantidad de calvos demuestran cuán poco eficaces son. Sin embargo, hay un **específico** que puede recomendarse con confianza, pues es debido a los profundos estudios en las enfermedades del cuero cabelludo, de las cuales ha hecho su especialidad el doctor **Benguria**, cuyo consultorio, **Moneda 875**, aconsejamos visitar a las víctimas de esta poco agradable afección.

JABON EN EL TOCADOR.—

Todas las personas que deseen conservar y aumentar la belleza de su cutis deben ser muy exigentes para escoger el jabón que usen en el tocador; porque nada destruye más la frescura del cutis, que los jabones preparados, coloreados y perfumados en substancias químicas que muchas veces son su base, aún de los más caros. Por experiencia propia puedo recomendar, sin reserva alguna, el **Jabón Flores del Campo, de la Perfumería Floralia de Madrid**, que a su calidad insuperable une las mejores condiciones higiénicas, y un delicadísimo perfume extraído directamente de las flores; además, tiene la ventaja de ser de precio muy moderado. Su único concesionario es: C. Esponda, calle San Antonio 45.

TOILETTES Y SOMBREROS.—

Recomendamos a nuestras lectoras que prefieren vestirse haciendo confeccionar especialmente sus toilettes y sombreros, visitar el taller de moda de la calle **Echaurren 39**, donde encontrarán un corte y confección de todo gusto y esmero, sobre todo en las toilettes de tarde y de noche, blusas, sombreros y además se hace toda clase de ropa interior para novias que satisfarán las exigencias de las personas más refinadas a precios que seguro les sorprenderán muy agradablemente.

LITERATURA CLASICA.—

El gusto por la lectura se extiende cada día más en nuestra sociedad y ya no se contentan con leer cualquier obra sino que el gusto refinado exige cada día mejores autores; como no es posible por falta de tiempo leer todas las obras literarias de fama puede formarse una vasta ilustración y deslumbrar con ella al círculo de sus relaciones, leyendo la colección selecta de Sanz Calleja que contiene obras escogidas de los mejores autores clásicos, como Cervantes, Goethe, Emerson, Schiller, etc., etc., que se venden en volúmenes lujosamente empastados y en un formato muy adecuado para llevarlos en un maletín de viaje, que vende únicamente **La Casa Grimm y Kern, Ahumada 99 esquina de Moneda.**

EN LA COMEDIA.—

Con éxito extraordinario se estrenó el Sábado en la noche la Compañía Valle Csillag, que vió su elegante sala concurrida como en sus mejores temporadas.

Sus artistas son decidamente muy buenos y han sabido atraerse desde el primer momento las simpatías y aplausos del público.

PARA HERMOSEAR EL CUTIS.—

El uso de los polvos para proteger y refrescar la piel, expuesta a la acción perjudicial de la intemperie, es algo aceptado universalmente. Sin embargo, si no se tiene cuidado de elegir productos cuya marca sea una garantía de la bondad y de la pureza de su elemento, se corre el riesgo de dañar gravemente la piel que se desea proteger con su uso. Los polvos **Divinia de Werk**, son excelentes y su uso contribuirá a lograr el resultado deseado y, además, a hermosear y rejuvenecer el cutis de las personas que no están satisfechas de su estado.

GRAN CIRCO.—

El Circo Santos y Artigas vuelve a darnos una corta temporada de cinco funciones a precios reducidos.

Hoy Domingo habrá además matinée con números especiales para el mundo infantil.

COMTESSE IVON.

VICTORINO ALONSO
DENTISTA
Estudios en Philadelphia
MONEDA 1164

NOTAS SOCIALES

Con el fin de complacer a los interesados, inauguraré el último curso nocturno el 3; dos cursos de tarde, de 6 a 8, uno el 4 y el otro el 5 de Noviembre, respectivamente, ambos para caballeros y señoritas. El curso del 5 es el especial de los bailes de última novedad. No olviden los que poco sepan y no sospechen el baile, aprovechar esta última oportunidad. Puente 769.—E. Green. 326-26-o.

La Seducción...

Toda mujer que use cosméticos a base de grasa, cera o sales minerales, está perdida: joven será vieja; en cambio, el uso diario de

KOLODINE

el único producto sano y eficaz, de fama mundial, le imprimirá tal belleza al cutis, que este llenará la aspiración de todo hombre de buen gusto.

PASAJE MATTE
No. 36

Ultimos modelos llegaron de los más famosos corsés del mundo, marca "Mme. IRENE".

Acaba de llegar el más completo surtido venido a Chile, en artículos de goma para reducir el busto, caderas, soutiens y para reducir barba y cuello. También llegaron trajes sencillos para señoras y un gran surtido de trajecitos de verano para niñitas.

A. M. Robert
AHUMADA 200
LLEGO:
GRAN SURTIDO
— EN —
Vestidos de Lencería
Blusas
Géneros alta novedad
Trajes Sastre
y Abrigos
26-j

Hotel FRANCIA
VALPARAISO

El mejor y más preferido por su situación central, precios módicos. La mayor parte de los departamentos son con vista al mar. Departamentos especiales para familias y novios.

Atendido por sus propios dueños.

PINTURAS
BARNICES
BROCHAS
PRECIO BAJO FIJO
MERCERIA MATAS
Casa fundada en 1886
DELICIAS 2780, PORTAL
EDWARDS

¡NOVIOS Y NOVIAS!

¿DESEAN USTEDES SER FELICES AL CASARSE? PREPAREN LO INDISPENSABLE!

MUEBLES! MUEBLES!

y esto se consigue tomando un número del **Gran Club de Muebles finos en juegos completos**, dormitorio, comedor, salón o escritorio, de **BASIS Y NAPADENSKY**
Oficina: SAN ANTONIO 566, CASILLA 3798

Con la insignificante cuota de 60 pesos mensuales o 15 pesos semanales, pueden obtener un juego completo de muebles finos, modernos y garantidos; condiciones muy ventajosas, pidan prospectos por carta; atiendan nuestros agentes, que les proporcionarán los datos exactos; con sólo 60 pesos pueden tener su casa bien amoblada y lista para casarse.

313-o-26 BASIS Y NAPADENSKY.

Novedades
En Capas de marabu, Boas de pluma fina, Blusas modelos, Maletines, Peinetas, Cuellitos, etc.
Llegaron por el vapor "Kenuta" a la
Peletería Blanco Encalada
Ventas al Contado y por Mensualidades
a precios muy convenientes
BLANCO ENCALADA 1617
Frente Escuela Mililar
Teléfono 22, Parque

VINO JAIME

Unico en su género. Reconstituyente, preparado a base CARNE, HIERRO, COCA Y QUINA.

Esta preparación es sin igual para reconstituir las fuerzas vitales agotadas, debilidad general, anemia, clorosis, neurastenia y falta de apetito en general.

Renueva el vigor y la debilidad física.

Certificados de eminencias médicas chilenas, acreditan la eficacia de nuestro tónico.

Agente general en la República:

J. COHEN, Bandera 78, Of. 15
CASILLA 5082 — TELEFONO INGLES N.o 1571
Depósito en Santiago: AGUSTINAS 1226 y 1232. — EN VENTA EN TODAS LS BUENAS BOTICAS.

Mlle. Marchini
Recién llegada de París
SOMBREROS
MODELOS
de las mejores casas de París
TRAJES para mañana, tarde y noche.
TRAJES LENGERIE, maletines, guantes, etc., etc.
AHUMADA 364
311-O-27

VERANEANTES

Si quieren tener sus quintas bien elegantes acudan a comprar muebles finos al laqué, que les causará alegría y placer, en la importante fábrica

LA IBERO-AMERICANA
Villavicencio 342
CASILLA 3145

CLUB DE RELOJES

Ante el Notario Público señor Manuel Almarza, en mi casa San Antonio 566, se procedió el 5.o sorteo del Club de Reloj-Pulsera y Mercaderías en general, saliendo favorecido el número 117.

A. BASIS.

En formación Gran Club de Muebles Finos en juegos completos. 312-O-26

CASA BURGALAT
LUNES 27
Pondremos en venta nuestro surtido completo de
2000
HORMAS
llegadas con atraso y que liquidaremos a precios bajísimos.

Importancia de la Cultura Musical

Se ha dicho que hoy se estudia en Chile, menos música que antes. Esto es una verdad que, aunque a primera vista pudiera aparentar cierto retroceso, no es otra cosa que una mayor conciencia del arte.

Si no, recordemos un poco, cómo tocaban nuestras señoras de antaño; en aquellos hogares, en que, cada una de las niñas, aprendía un vals, una polka, un trozo de ópera italiana, etc. Viéndolo, hemos de convencernos de que hoy tocar menos, es haber progresado. Entre gente culta, se estudia sólo cuando hay temperamento, y los maestros mismos han conseguido llevar este convencimiento, hasta los hogares más burgueses.

Las artes, la pintura, la literatura, la música, cuando no las impulsa un verdadero temperamento, o bien una exquisita cultura, resultan, no una expresión de sensibilidad estética sino, una nota de cursilería y de trivialidad. El arte, el deseo de ser, la afición, resultan una arma peligrosa, si no están cimentadas sobre una base estética.

Estudiar música; adquirir cierta técnica, sin poseer la penetración necesaria para valorizar y expresar los diversos aspectos de cada autor, es perder el tiempo, es diluir el alma que constituye la esencia de la obra de arte.

Cada uno de los músicos, Schumann, Wagner, etc., tiene una psicología perfectamente diferente, de manera que para interpretarlos bien, es necesario estudiarlos y procurar penetrarse de su psicología.

No sólo hay psicología de individuos; hay psicología de raza, y es útil, cuando se trata de alemanes, italianos, polacos o rusos, etc., y se les quiere estudiar a conciencia, oirlos interpretar por individuos que representan las facultades de la raza.

A propósito de interpretaciones, es necesario recordar, lo que repiten diariamente los grandes maestros. Sobre la técnica, debemos ir al alma de la pieza y procurar expresar el sentimiento íntimo, que el artista puso en ella. Por eso debe huirse siempre de las interpretaciones que tengan para el pianista cierta dificultad técnica.

La gente que no ha salido de Chile, y que sólo tiene accidentalmente ocasión de oir buena música, no puede, aunque posea un gran temperamento, progresar como se progresa en Europa, en donde Schumann, Chopin, Verdi, Wagner, Beethoven, y cada uno de los grandes maestros, posee intérpretes que dentro de sus extraordinarias facultades, se han dedicado exclusivamente a estudiar hasta penetrar en los más mínimos detalles del alma, y de la forma de expresión de cada uno de los grandes maestros.

Hoy día los maestros europeos, los americanos mismos, y muchos chilenos, recomiendan antes de estudiar una pieza, oirla repetidas veces, en algún disco, que reproduzca la interpretación exacta de alguno de los mejores artistas consagrados en Europa.

Me decía un artista extranjero, que reside entre nosotros, que uno de sus hijos, siguiendo este método, había progresado extraordinariamente, en menos de seis meses.

Es indudable, que esta forma de cultura, fuera de constituir un agente de satisfacción extraordinaria, es el camino más cierto y casi podríamos decir el único de adquirir fácilmente, una cultura musical sólida y amplia.

Hay que ver que fuera de la técnica musical, que fácilmente puede adquirirla cualquier individuo que estudia con constancia, lo que constituye al artista, es sola y exclusivamente, su forma de expresión y que para expresar ampliamente es necesario haber oído mucha y muy buena música.

Hay que oir un disco de Paderewski, de Himmelreide, o de cualquiera de los grandes pianistas, para poder apreciar el valor de su ejecución. No haber oído a Kreisler, es no saber lo que es un violín.

Luego, respecto a canto, donde aquí las escuelas son tan deficientes y las interpretaciones tan pueriles tan llenas de sensiblería, nada habría más interesante que habituarse a la que estudia canto, y a la que ya tiene conocimientos, a una escuela tan maravillosa, por ejemplo como la de Ernestina Schumann Heink. Posee esta eximia artista, una sobriedad exquisita y una emoción tan discreta, tan honda que es indudable que su escuela, el hábito de oirla, podría contribuir a desarrollar en cualquier cantante que poseyera facultades, una forma de canto muy interesante.

A las personas aficionadas a Wagner, a la música alemana en general, les recomiendo con especial interés, los discos de la Schumann Heink.

De interpretación diferente, pero llena de interés es la otra de Alma Gluck, soprano.

Es de felicitarnos, que las vitrolas y los Víctor, que nos ofrece la Sociedad Curphey, fuera de su mecanismo perfecto, nos aporten con especial predilección, las interpretaciones vocales e instrumentales, que mayor interés tienen en Europa.

Además, la casa facilita galantemente la oportunidad de oir sus discos a todas las personas que lo deseen, contribuyendo así, de una manera generosa y grata, al desarrollo musical de nuestro público.—**Marie Clark.**

Veraneantes

Véndese casa-quinta en Valparaíso (Recreo Villa Moderna, calle Prat 44) a 300 metros de la Estación, 150 metros de los tranvías eléctricos.

Tiene 200 metros edificados, 400 metros de jardín, árboles frutales, etc.

Cuenta con toda clase de servicios; entrada por dos calles. Tratar con su dueño

JUAN 2.o OVALLE
orris 589.—Valparaíso

Fundición Torretti

San Ignacio 500
Santiago

Ofrece a los mejores precios:

- Clavos gemales.
- Cuñas para partir leña.
- Combos de acero.
- Picotas carrilanas.
- Picotas dos ganchos, para viñas.
- Puntas arados Avery-Ames.
- Puntas para rastras.
- Pernos surtidos.
- Remaches todas dimensiones.

¡¡NO MAS CANAS!!
¡¡NO MAS CASPA!!
¡¡NO MAS CALVICIE!!
SOLAMENTE
GOTAS DIVINAS!!!
PREFERIDAS
UNIVERSALMENTE

PATENTES DE INVENCION

Al Ministerio de Industria y Obras Públicas se han presentado los siguientes inventores solicitando del Supremo Gobierno patente de privilegio por los inventos que se indican:

Don **BARTOLOME RAMIS**, para "Un nuevo procedimiento de fabricación de plantillas y tacos para calzado, de suela, corcho o goma, moldeando y vulcanizando las plantillas y adhiriéndolas al calzado en una sola operación".

Don **SAMUEL SOTO Y CARVAJAL**, para "Una máquina para producir fuerza motriz aprovechando el movimiento de las olas del mar".

Don **BUENAVENTURA PERELLO**, para "Un aparato adaptable a las máquinas de escribir, para facilitar la tarea de los dactilógrafos".

El señor **PAUL BAUMGARTEN**, para "Un nuevo tipo de candado de seguridad".

El señor **J. T. WILSON**, para "Un dispositivo para colocar durmientes y hacer la enrieladura en la construcción de ferrocarriles".

Los señores **JAVIER ESPINOSA PEREZ** y **LUIS RICCI FERRARI**, para "Un paraguas corredizo para toda clase de vehículos de toldo, para protejer al conductor, del sol o de la lluvia".

El señor **STUARD HOGG**, para "Un procedimiento para la preparación de materiales de celulosa de origen vejetal, destinados a la filtración".

El señor **SAMUEL CONNER PANDOLFO**, para "Un nuevo tipo de asientos para automóviles, en forma de que puedan transformarse en camas".

El señor **TOM SUTCLIFFE**, para "Unas mejoras en la fabricación de bloques huecos de concreto, para construcciones".

El señor **GIDEON E. SANDBLOM**, para "Un aparato destinado a remover las incrustaciones o precipitados calcareos de los calderos".

Los señores **JUAN FRANCISCO SCHWARZ** y **CARLOS EDUARDO BUSTOS** para "Un nuevo procedimiento de fabricación de súlfuro de sodio o de potasio".

En cumplimiento de las disposiciones supremas reglamentarias de las patentes de invención se da el presente aviso, y se previene al público que las oposiciones de los que se consideren perjudicados en sus derechos se aceptarán en esta oficina durante 30 días, a contar desde esta fecha.

Santiago, 23 de Octubre de 1919.

EL JEFE DE LA OFICINA DE PATENTES DE INVENCION

28-j

AGENTE DE SEGUROS

Para Cia. de Seguros establecida en esta, necesito; buenas condiciones para buen productor.

Ofertas:

CASILLA 3134.

PAPELES Y TELAS

PARA INGENIEROS
Entrega inmediata
OFRECEN:
HARDI MENELAUS y Cía.
BANDERA 88

28-j

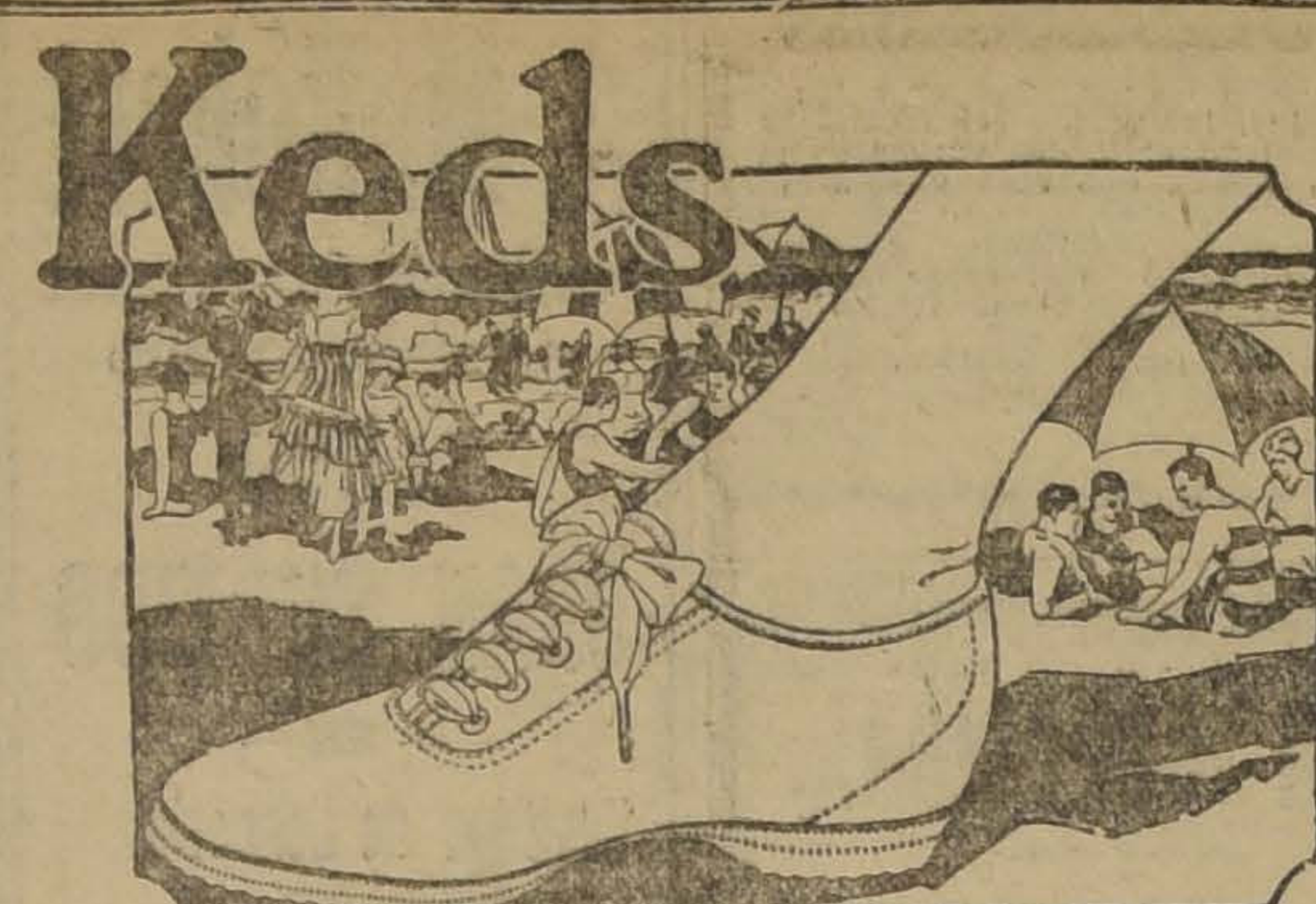

CALZADO PARA LA PRIMAVERA Y VERANO

En venta en las Zapaterías:
AHUMADA ESQ. DE AGUSTINAS.
PORTAL FERNANDEZ CONCHA ESQ. PASAJE MATTE.
ESTADO ESQ. MONEDA.

United States Rubber Export Co. Ltd.
Catedral 1213-1219. - Casilla 2467. - Teléfono 548
SANTIAGO

ANILINAS

Llegó la nueva gran remesa de anilinas concentradas de todos colores y para todo uso, fabricadas por técnicos alemanes, y a precios sin competencia en sus clases. Envases de ½ k., 1 k., 3 k., 5 k., 10 k., 25 k., 50 k., 100 k., 150 k.

ROSAS 1040 - SANTIAGO - CAS. 3264

320-0-26

ANTES
DESPUES

ECZÉMATOL

El mejor remedio contra las afecciones de la piel. Cura pronto y radicalmente el ECZEMA agudo o crónico, SEBOREA, ACNEA, ESPINILLAS, IMPETICO, SARNA, etc., etc.

Basta un sólo pomo para obtener mejoria.

En venta en todas las principales Droguerías y Boticas.

PARA LA TOS

rebelde, bronquitis crónica, peligros de tisis, hasta hoy lo único eficaz es la

GUAYACOLINA

Producto exclusivo. Impóngase de nuestros precios
LABORATORIO CHILE
Av. Ecuador 3575 - Santiago

PROPIEDADES

WAHINGTON, casita cómoda, con 4 piezas $ 4,800

SAN ISIDRO, dos piezas y almacén a la calle. $ 7,000

BASCUÑAN, propiedad con parte inconclusa, pero que produce buena renta, carros a ½ cuadra. $ 16,000

ANTOFAGASTA, casa de dos pisos, luz eléctrica y servicios higiénicos, carros a la puerta. $ 19,000.

BLAS CAÑAS, dos casitas independientes, las dos en $ 26,000.

Y muchas otras desde $ 4,000 a $ 150,000.

Quinta en el Monte deseo arrendar por temporada de verano.

Tramito préstamos con Bancos y particulares por propiedades urbanas y fundos.

Anticipo dinero para las tramitaciones.

Alejandro Olea R.
COMPAÑIA 1065, Ofic. 18

Importadores

La Compañía de Seguros "LA CATALANA", tomando en cuenta la ventaja que significará para el comercio importador, EL COBRAR INMEDIATAMENTE Y EN CHILE MISMO el valor de los siniestros o perjuicios que ocurran a sus mercaderías que vienen DESDE EL EXTRANJERO, emite pólizas flotantes marítimas, que cubren los riesgos de mar, robo, quiebra, etc.

MAS DATOS

Casilla N.o 838.— Bandera N.o 92.— Teléf. N.o 1684

30-j

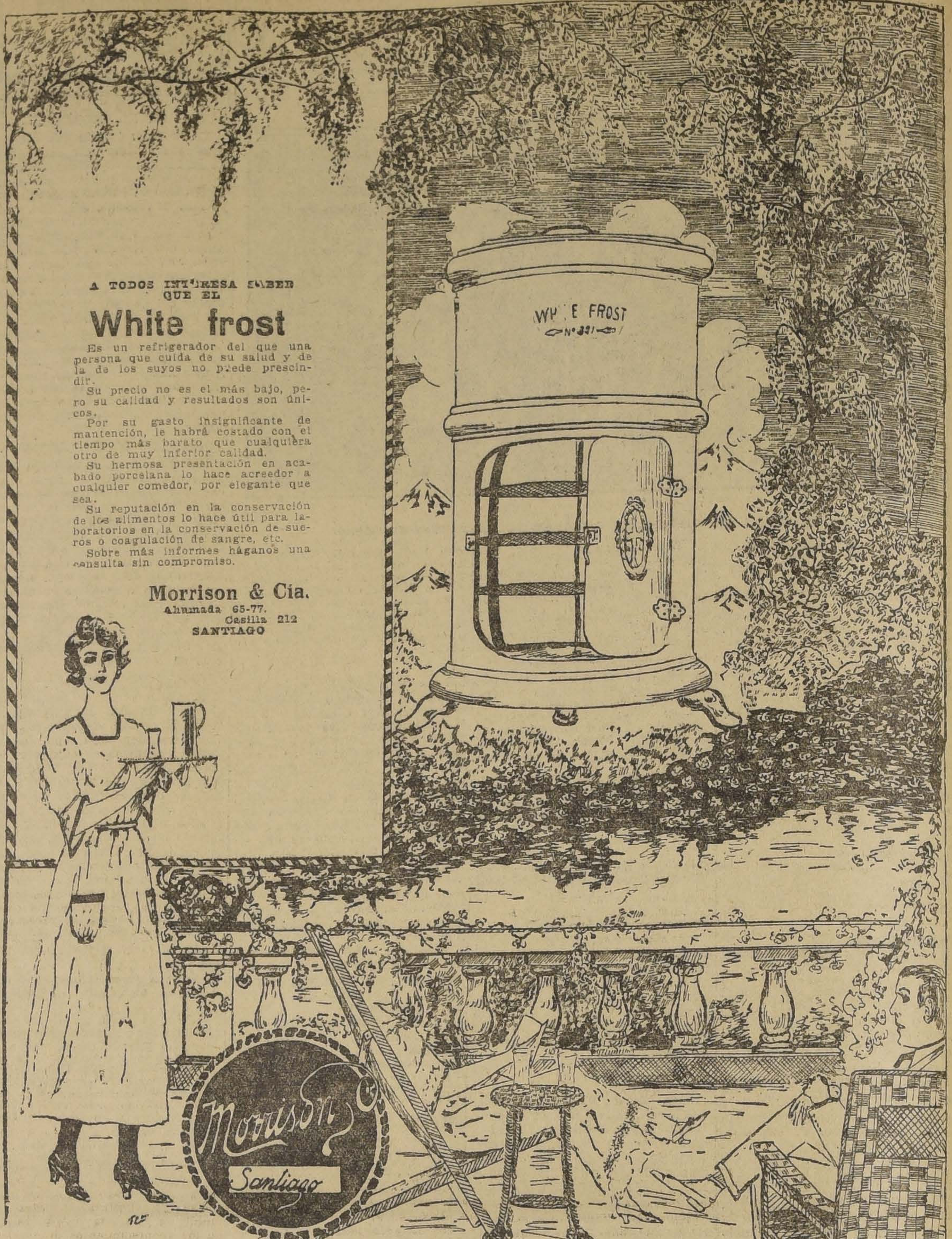

A TODOS INTERESA SABER QUE EL

White frost

Es un refrigerador del que una persona que cuida de su salud y de la de los suyos no puede prescindir.

Su precio no es el más bajo, pero su calidad y resultados son únicos.

Por su gasto insignificante de mantención, le habrá costado con el tiempo más barato que cualquiera otro de muy inferior calidad.

Su hermosa presentación en acabado porcelana lo hace acreedor a cualquier comedor, por elegante que sea.

Su reputación en la conservación de los alimentos lo hace útil para laboratorios en la conservación de sueros o coagulación de sangre, etc.

Sobre más informes háganos una consulta sin compromiso.

Morrison & Cía.
Ahumada 65-77.
Casilla 212
SANTIAGO

BLUSAS

OFRECEMOS un surtido muy variado y escogido, modelos exclusivos, a

PRECIOS DE GRAN OCASION

BONITAS blusas en gasa blanca de fantasía, adornadas de sesgos de un color, hechura muy nueva . . . . $	6.90
BLUSAS en velo y en crespón, modelos de alta novedad, colores escogidos, $ 8.75, $ 7.90 y . . . . $	7.50
LINDAS blusas en velo muy fino, blancas, rosadas, celestes y cáscara, adornadas con elegantes y bordados a mano $ 13.90; con botones de lencería . . . . $	10.50
ELEGANTES blusas en espumilla de seda, adornos de todo gusto o bordadas a mano, desde $ 49. En tafetán de seda, desde . . . . $	39.00
GRAN surtido de batas en crespones y esponjinas de alta novedad, colores de moda, modelos escogidos, desde . . . . . $	18.90

NOVEDADES PARA SEÑORAS

BATAS

BONITAS batas japonesas, en crespón con pintados de fantasía, colores apropiados, modelos recién llegados, $ 25.50 y $	19.00
LINDAS enaguas en espumilla de seda, en tafetán, en paillette, y en pongé de seda, modelos de alta novedad, colores de moda, desde . . . . $	29.00
DELANTALES con mangas, en rica "Helvetia" de fantasía, modelos y colores de mucho gusto, desde $ 9.90. En nansouck de fantasía, con pechera y tirantes, bonitos adornos $	5.50
VESTIDITOS para niños, de 2 a años, en gasa y en crespón, colores surtidos, modelos muy prácticos y bonitos, desde . . $	5.90
MAMELUCOS para niñitos, de 2 a 4 años, en céfiros y en tusor, lindos modelos y colores, desde . . . . $	6.75

GRANDES OCASIONES EN GENEROS PARA LA ESTACION

EXCEPCIONAL		OPORTUNIDAD		EXTRAORDINARIO	
VELOS y gasas buena clase, colores y dibujos de moda, el metro . . . $	1.25	**VELOS** de fantasía, clase rica, en todos los tonos, ancho 100 c/m., el metro . . . . $	2.25	**CRESPONES** de primavera, dibujos de novedad, gran surtido, el metro. . . $	1.60

CASA FRANCESA

LA NACION

Santiago, Octubre 26 de 1919

LA UNICA SOLUCION

Hace hoy un mes justo, que LA NACION llamó editorialmente la atención hacia la necesidad de eliminar la dificultad fundamental, el factor absoluto aunque más o menos disimulado del caos político que esteriliza las mejores energías directivas y reconstructivas del país: la incógnita de la futura Presidencia.

En ese editorial del 26 de Septiembre último, cumpliendo con el deber de señalar francamente los hechos, hacíamos notar la desgraciada circunstancia de que la lucha entre las diversas tendencias y encontradas ambiciones presidenciales, haya ido iniciándose cada vez con mayor anticipación dentro de cada período. Y repetíamos algo que está vivo y latente en el ánimo público: que mientras no se resuelvan estas bases de convención, subsistirá un estado de incertidumbre política y de paralización administrativa que constituye la peor de las calamidades en estos momentos de intensa crisis, para todos los problemas nacionales. "Y en todo caso, decíamos, vale infinitamente más saber a qué atenerse desde luego sobre la forma en que se desarrollará esta contienda, para que la calma vuelva a todos los espíritus y la armonía interrumpida renazca en los partidos de mayoría. Necesitamos a toda costa que termine el caos actual, que se afiance definitivamente la estabilidad del Gobierno y se regularice sin demora el funcionamiento de los organismos legislativos. Más allá del acuerdo sobre las bases de la Convención Liberal que solucionará las actuales controversias, está el trabajo sin obstáculos y el progreso sin postergaciones".

Los acontecimientos de este mes han venido a confirmar más todavía a la opinión pública en su anhelo de que los partidos afines aborden el estudio sereno, amplio y respetuoso para todos los derechos que ha de llevar a la convocatoria de una Convención sobre la base del programa liberal. Sin cambiar una sola frase a ese llamamiento al buen sentido, tenemos hoy que reforzarlo con el espectáculo de las perturbaciones que cada día han ido sumándose al desconcierto general.

Hemos perdido un mes en dejarnos convencer por una serie de dolorosos contrastes, de la necesidad de poner término al choque de los encontrados intereses presidenciales que anarquizan y desgarran a los partidos liberales. Entretanto, el Gobierno de la República ha quedado paralizado, los factores alarmantes de los grandes problemas han seguido extendiendo su órbita destructora, las Cámaras han suspendido todas sus funciones legislativas y el régimen institucional ha seguido agrietándose hasta sus cimientos.

Pero, a pesar de que todos han localizado con nitidez inconfundible el foco exclusivo de tan alarmantes perturbaciones, las energías de los dirigentse y de los gobernantes han venido mostrándose incapaces de extirparlo de un sólo golpe. En tales condiciones, un patriotismo y una cordura simplemente elementales, están exigiendo que se sacuda semejante inercia y se inicie la concertación de las bases prudentes y equitativas de una Convención de todos los partidos, en que se ha ido fragmentando el liberalismo chileno. Y el criterio público, sobrecogido ante la calamitosa situación porque atravesamos, ha tenido que incluir en la apreciación de estas responsabilidades al Jefe del Estado.

Porque es innegable que el Presidente de la República, llamado por la esencia misma de su investidura a encauzar todas las tendencias de la política militante hacia un objetivo de bien común, dispone en grado eminente de las influencias y de los resortes necesarios para conseguir por lo menos que el Partido Liberal Democrático contribuya leal y resueltamente a esta empresa de pacificación y de consolidación nacional. A este respecto el país espera mucho de él y estamos seguros de que semejantes expectativas no se verán defraudadas.

Porque no se comprende cómo podemos resignarnos a seguir viviendo en un régimen de anarquía política, cuando la solución es tan viable y sencilla y cuando hay tanto patriotismo en el ambiente de todos los partidos liberales.

La Teneduría de Libros

Es útil para todos y en especial para usted. Pida hoy mismo el texto de

D. JOSE L. BORDALI S.

III EDICION: $ 2.50

A provincias, $ 3.

Librería El Mercurio

AHUMADA N.o 328 26-j

Las cantinas escolares

—Vamos a ver, — preguntó cierta vez un magistrado italiano, siempre muy interesado por la suerte de la niñez, — a un chico perteneciente a una familia de su amistad. Vamos a ver: ¿qué es lo que haces mientras estás en la escuela?

El niño fijó en los de su interlocutor los ojos negros e inteligentes, y muy seria y sinceramente le contestó:

—¿Qué hago en la escuela? Pues esperar la hora en que vayan a sacarme de ella.

La respuesta hizo reflexionar al bueno del magistrado, y le movió a abrir una especie de investigación, entre los alumnos de varios establecimientos de enseñanza primaria, acerca del concepto que cada uno de ellos tenía de la escuela. Resultan interesantes las contestaciones, casi todas ellas reveladoras de que todavía en Italia, como en otros países, la escuela no es la casa alegre de la niñez, donde ésta se halla feliz y estudia gozando.

"La escuela es para los niños que son malos", respondió uno de los interrogados.

Otro: "La escuela es un aburrimiento. ¡Viva el Domingo!"

Otro: "La escuela es para dejar tranquila a la mamá".

"No me hablen de ella, por caridad", dijo otro muchacho. Y hasta hubo uno que dió de la escuela la siguiente definición: "La escuela es como una cárcel".

De ciento cincuenta niños, veinte resultaron muy amantes de la escuela; 52 poco amantes, 30 la aborrecían; 48 aparecieron indiferentes; es decir, que un 86 por ciento de los muchachos demostró estar o indiferente o poco contento, o del todo descontento en el colegio en que se educaba.

Ferriani atribuye este resultado a los malos locales en que las escuelas funcionan, a la mala calidad de los libros de lectura que se emplean, a la escasez de elementos que hagan grata la enseñanza y la estadía de los alumnos.

Quizás pudo agregar también la fatiga física, determinada en el niño por la asistencia a la escuela, —donde debe realizar un trabajo de atención considerable, — sin haberse alimentado debidamente.

Al menos, ya los pedagogos y médicos escolares no vacilan en atribuir el máximum de la importancia, en cuanto a la asistencia y al rendimiento de la enseñanza, al estado de debilidad o robustez en que se hallan los educandos, o sea a su capacidad mayor o menor para soportar los esfuerzos que el estudio exige.

De esa consideración nació, como se sabe, la idea de la cantina escolar; instituída en muchos países extranjeros, y cuya fundación en Chile acaba de ser insinuada al señor Ministro de Instrucción Pública, por el señor Rector de la Universidad.

Concepto relativamente antiguo en el extranjero, no es del todo desconocido en Chile, donde hasta existen algunos ensayos de cantina escolar, debidos a la generosidad de algunas personas asociadas con tal objeto. La generalización de estas iniciativas y su implantación por el Estado, — en el momento oportuno que indica el señor Rector de la Universidad, — no hay duda de que contribuirían al fomento de la asistencia y al aprovechamiento del dinero que se invierte en mantener las escuelas públicas.

Bellas Artes

EL SALON ANUAL

Con asistencia de numerosos artistas y aficionados se llevó a cabo ayer el "vernissage" del Salón, cuya inauguración oficial se efectuará en la tarde de hoy.

El total de las obras exhibidas en las diversas secciones de Arquitectura, Arte Aplicado, Escultura, Dibujo y Pintura, es aproximadamente el mismo de años anteriores. En cuanto a calidad, considerado en conjunto, este Salón nos parece sensiblemente superior a los salones de los últimos dos o tres años; y esta opinión era la dominante entre las personas que concurrieron al "vernissage" de ayer.

Temían algunos que el Salón de Primavera, efectuado recientemente, hubiese perjudicado al Salón actual, por su proximidad, restándole a éste algunas obras de importancia; felizmente, y aunque esos temores no eran del todo infundados, no ha sucedido así, como podrá juzgarlo hoy el visitante.

Desde luego, los paisajistas que concurren habitualmente al Salón, como Abarca, Araya, Isamitt, Johnson, Magallanes M., Sainte Marie, Strozzi y Vásquez, están muy bien representados, y sus actuales envíos marcan un acentuado progreso sobre su pasada labor. Otro tanto podemos decir de los pintores de figuras, y particularmente de los retratistas.

Es sensible tener que anotar la ausencia de los maestros que, como don Rafael Correa, Juan F. González, Onofre Jarpa, Valenzuela Llanos, Virginio Arias, Lagarrigue, Simón González, contribuirían a dar mayor brillo al Salón con el prestigio de sus obras; y no menos sensibles las abstenciones de algunos jóvenes como Burchard, Exequiel Plaza, Pedro Prado, Guillermo Vergara, cuya producción despierta siempre el mayor interés.

Pero se nos viene aquí una pregunta: si todos ellos hubiesen enviado algo ¿dónde se habría dado cabida al número de obras sin rechazar ninguna de las colgadas actualmente, y que, puesto que están admitidas es porque lo merecen?

Quizá, ya desde el año próximo la Comisión de Bellas Artes habrá de procurar el habilitamiento de alguna otra de las salas contiguas al Salón "Chile", porque, es de presumirlo, éste se hará cada día más estrecho ante el constante aumento de la producción artística.

En todo caso, la reconocida exigüidad del espacio actualmente disponible, hace muy pesada la labor del jurado de Admisión y Colocación. Este año, esa labor ha sido muy ardua; lo que no ha impedido, es de justicia reconocerlo, por lo menos, que el arreglo del Salón haya sido hecho en la mejor forma posible.

ZOHAR.

LA MISION YAÑEZ EN HOLANDA

Manifestaciones de que ha sido objeto

Los discursos en el banquete ofrecido por el Ministro de Relaciones Exteriores

Hemos tenido ocasión de dar cuenta de las manifestaciones de simpatía de que ha sido objeto la Misión Chilena que preside el senador don Eliodoro Yáñez, tanto en La Haya como en los puertos de Rotterdam y de Amsterdam. Ahora tenemos el agrado de referirnos al banquete que el señor Ministro de Relaciones Exteriores, Jonkheer Van Karnebeck, y Madame Van Karnebeck, dieron en su honor en el Palacio de Schweningen.

Alrededor de una mesa lujosamente adornada tomaron asiento a más de los invitantes y de los miembros de la Misión, el distinguido representante de Chile en La Haya y el personal de la Legación, el Presidente del Consejo, los Ministros de Finanzas, y de Agricultura y Comercio, el Ministro de Holanda en China, el Director de los Negocios Económicos, el Director del Palacio de La Paz, el consejero y el jefe de la Sección Diplomática del Ministerio de Relaciones Exteriores, el Presidente del Banco del Estado y los presidentes de los Bancos principales de Amberes, el Burgomaestre de Rotterdam, el Ministro Plenipotenciario, secretario general del Ministerio de Relaciones Exteriores, el Cónsul de Chile y algunos de los políticos y financistas más conocidos del país.

El señor Karnebeck ha querido poner en contacto al senador Yáñez con los hombres más altamente vinculados a la política y a los negocios, y el banquete tomó así proporciones del más extraordinario brillo y de cordialidad hacia la Misión Chilena que se ha captado tantas simpatías en este país.

Fué este banquete una feliz coronación de la brillante recepción con que el señor Risopatrón dió la bienvenida al senador Yáñez el día de su llegada a La Haya.

Los discursos

El Ministro de Relaciones Exteriores dijo lo siguiente:

"Señor Ministro:

El tiempo corre y los días se suceden con rapidez. Aún no se apaga el eco de nuestros saludos de bienvenida y hoy debo expresaros el sentimiento de nuestros adioses.

Me halaga la idea de que vuestra permanencia en la Holanda os haya sido grata; habéis estado rodeado de sinceros afectos a que os hacían acreedor el objeto de vuestra misión y vuestras cualidades de estadista, suficientemente conocidas en nuestro país. He tenido ocasión de deciros esto mismo el día de vuestra llegada y me es grato repetirlo ahora que he podido penetrarme de vuestra elevación de espíritu y de vuestros nobles sentimientos hacia mi país.

Me regocija el concurso que la naturaleza nos ha prestado para hacer más agradable vuestra permanencia en el suelo de Holanda. El sol ha acompañado, con días luminosos, vuestra visita a nuestras ciudades, a nuestros puertos y a nuestros campos; que ello sea el presagio de que la amistad de ambos pueblos y las relaciones comerciales y financieras que los unen y que habrán de intensificarse aún más en lo futuro, se desarrollen siempre bajo un cielo de paz y un sol sin nubes.

Los Países Bajos han sufrido mucho con la guerra que acaba felizmente de terminar, pero han acumulado experiencias y energías, que, espero nos permitirán ponernos a cubierto de la grave crisis en que el mundo amenaza ser sumergido. En épocas pasadas y de gloriosos recuerdos para nosotros, la Holanda fué el árbitro del comercio universal y hoy siguiendo nuestras viejas tradiciones que la impulsan hacia el mar, trata de recuperar su antigua situación en las luchas benéficas de la paz. De aquí la importancia de vuestra visita y su alta significación. Ella nos revela que en vuestro país como en el nuestro se comprende la gravedad de la situación en que el mundo entero y especialmente la Europa se encuentran en estos momentos.

Nos habéis traído palabras de cordialidad y habéis logrado dejarlas grabadas en nuestros corazones; nos habéis dado a conocer vuestro interesante país, sus instituciones, sus inagotables riquezas y vuestros propósitos para el porvenir, creando así nuevos vínculos y estrechando los existentes entre los dos países.

Habéis visitado nuestros puertos, nuestras ciudades, nuestros campos y habéis podido apreciar la fuerza de nuestra preparación comercial, nuestra cultura y progreso, la magnitud de nuestro esfuerzo para afianzar la vida económica del país y extender nuestra influencia más allá de los mares.

Como tuve el honor de expresaros el día de vuestra llegada, el Gobierno de los Países Bajos tiene un vivo interés en intensificar sus relaciones políticas, comerciales y financieras con la República de Chile y en crear un intercambio provechoso para ambos países, que tienen productos que uno y otro necesitan. Ahora y más tarde podéis contar con toda la cooperación de mi Gobierno y con todo el interés de nuestros industriales y comerciantes para hacer más estrechas nuestras relaciones con la gran República del Pacífico.

Al regresar a vuestro país, no olvidéis, señor Ministro, que nuestras aspiraciones son comunes y están hoy unidas por los afectos que habéis sabido captaros.

Azul, blanco y rojo son los colores de vuestra bandera y de la nuestra; que de una a otra playa, desde las planicies de los Países Bajos hasta las cimas nevadas de vuestras grandes cordilleras, puedan ellas amparar nuestro intercambio y servir de símbolo a la unión política e intelectual de ambos pueblos.

Señor Ministro, en nombre del Gobierno de Su Majestad la Reina y en mi propio nombre, os deseo un feliz viaje de regreso a vuestra patria y levanto mi copa por la grandeza del pueblo de Chile, por el Presidente de vuestra próspera República y por sus dignos gobernantes".

El señor Yáñez contestó en los términos siguientes:

"Señor Ministro, señora, señores:

Recibo y conservaré con la más profunda gratitud las palabras tan sentidas y elocuentes que acabáis de dirigirme en los momentos que voy a dejar la Holanda, con tanto pesar. Desearía expresaros con el mismo sentimiento, aunque no me será posible hacerlo con igual elocuencia, la satisfacción que he tenido al visitar este país hospitalario, valeroso y progresista.

Digo hospitalario no sólo en el sentido social; no sólo por la cordial y benévola acogida de que he sido objeto. Digo especialmente hospitalario en el sentido internacional.

Durante esta noche negra, sombría y sangrienta que ha cubierto el cielo de la Europa y llenado de lágrimas y de duelo al mundo entero, vuestro país ha sido el lugar de refugio, de seguridad y de bienestar para todos los que llegaban a pediros asilo. Habéis cerrado las puertas a los combatientes y las habéis abierto a todas las desgracias; y mientras las naciones beligerantes sacrificaban en aras de sus ideales o de sus ambiciones la juventud y la fortuna de la Europa, fuisteis vosotros, colocados en medio de la lucha y de la tormenta, la isla del reposo, el santo asilo inviolable para los hogares devastados, por las familias perseguidas, para todas las víctimas de la guerra.

Digo valeroso y progresista no sólo por vuestras gloriosas tradiciones que han formado un poderoso sentimiento de unidad nacional, de solidaridad política y de continuado esfuerzo de trabajo y de expansión económica. Lo digo especialmente porque el suelo de la Holanda es vuestra obra, con sus diques, sus canales, sus grandes puertos, sus admirables cultivos agrícolas. Cuánta perseverancia y cuán noble esfuerzo, y qué hermosa lección para todos los pueblos de la tierra!

Cuando se visitan vuestros campos, vuestros industriosos puertos, las ciudades, activas y trabajadoras, las hermosas aldeas, tan limpias y alegres, se recibe la impresión de encontrarse en medio de un pueblo sano y venturoso que ha alcanzado su bienestar y mira tranquilo el porvenir y donde no se ven ni se comprenden los conflictos del capital y del trabajo ni esas enfermedades morales que hoy agitan y perturban a las sociedades modernas. Pueblo feliz y laborioso dirigido por estadistas penetrados de los grandes deberes que pesan sobre los gobernantes de todos los países del orbe! Yo rindo en la persona de V. E. al Gobierno de Su Majestad la Reina, a la cultura y a las cualidades de esta noble raza holandesa, mi homenaje de ciudadano de una joven y vigorosa República lejana, que aspira a seguir vuestras huellas, inspirarse en vuestras virtudes y cumplir la ruda, la pesada tarea que los acontecimientos mundiales le imponen.

Honor a vuestros mandatarios esclarecidos, a vuestros estadistas, a vuestros profesores e ingenieros, a vuestros industriales y comerciantes, que en un esfuerzo colectivo y perseverante han labrado la prosperidad de este país.

Nosotros como vosotros amamos el mar y buscamos en él el secreto de nuestros destinos; nosotros como vosotros fundamos en el comercio la base de la fortuna pública y aspiramos a extenderlo más allá de nuestras fronteras; nosotros como vosotros formamos un pueblo ordenado y progresista y tenemos esa materia prima, la raza viril y laboriosa, con fuerza en el músculo y vigor en el cerebro, el factor humano, sin el cual el progreso es casi siempre la piedra de Sisifo que jamás llega a la cima.

Una inmensa catástrofe ha consumido las fuerzas económicas de las más ricas naciones del orbe y un período de reconstrucción de las actividades comerciales se inicia. Estamos penetrados de la necesidad de desarrollar nuestras producciones interiores más útiles, de vivir sobre nosotros mismos y de reducir nuestras importaciones a lo que no podamos producir. Estamos igualmente penetrados de que el país que logre dar mejor organización a sus relaciones comerciales y a su desarrollo industrial, tendrá mayores probabilidades de progreso económico; y de aquí el interés de mi Gobierno de estudiar la organización de vuestro comercio y las probabilidades de un intercambio mutuamente beneficioso.

Dejo este país con la convicción más profunda de que existe una amplia base para nuestro intercambio comercial y un campo propicio para mutuas operaciones financieras, y que la corriente de negocios ya felizmente iniciada podrá desarrollarse y robustecerse con beneficio para los dos países. Esta ha sido, hasta ahora y seguirá siendo, en el futuro, la labor inteligente y esforzada de nuestra representación diplomática en La Haya, y esta será, sin duda, la de la Legación que el Gobierno de Su Majestad acaba de establecer en Chile.

Son estos los votos, señor Ministro, que deseaba expresaros y este es el objeto de la Misión que el Gobierno de Chile me ha confiado. Me siento muy honrado con las seguridades de cooperación que V. E. se ha dignado darme con tan alta elevación de pensamientos.

Permitidme, ahora, señor Ministro, cumplir con la parte más grata de mi Misión, que es expresaros los sentimientos de cordialidad del pueblo y del Gobierno de Chile hacia el Gobierno y el pueblo de los Países Bajos, y permitidme, además, que con el más profundo respeto levante mi copa en honor de Su Graciosa Majestad, vuestra Augusta Soberana y de Su Gobierno y hago votos por la felicidad personal de V. E. y de Mme. Karnebeck, que se ha dignado dar a este banquete todo el brillo y la gracia de su presencia".

La recepción que continuó en seguida se prolongó hasta la media noche en medio de un ambiente de franca cordialidad.

El senador Yáñez con los miembros de la Misión regresará mañana a París para seguir viaje a Chile.

(Traducción de un diario de La Haya).

Freudenburg & Balmaceda

Sección Propiedades

DE PRECIOS INFERIOR A $ 30,000

Casas

Entre otras, ofrecemos las siguientes:

SAN RAFAEL, a una cuadra de la Avenida Matta, casita de cuatro piezas fuera de dependencias, patio grande con parrón, etc. Precio: $ 11 mil pesos.

BELLAVISTA, casa de esquina de dos pisos, con cinco piezas fuera de dependencias, galería, jardín a la calle y patio interior. Precio: $ 18 mil pesos.

TOCORNAL, casa bastante grande con 10 piezas fuera de dependencias, dos patios, uno de ellos con parrón, etc. Precio: $ 25,000.

Guillermo Freudenburg C.

J. Manuel Balmaceda T.

330 — MORANDE — 330

Las pérdidas de mercaderías en los puertos

Se ha publicado una nota que la Cámara de Comercio de Santiago ha dirigido a la Superintendencia de Aduanas, comunicándole que la institución acaba de nombrar una comisión para que investigue las causas de las pérdidas y mermas de mercaderías extranjeras que se producen en los puertos del litoral y pidiéndole se sirva manifestar su opinión sobre el particular.

Los hechos en que se funda la resolución adoptada son graves; porque no se puede tolerar impasible que se haya convertido en sistema eso de que las mercaderías extranjeras no sean recibidas por los interesados en toda su integridad, originando reclamos casi siempre inútiles, encarecimiento de las mismas mercaderías, y descrédito considerable para el país.

La circunstancia de haberse dirigido la nota al jefe superior del servicio de aduanas de la República, hace presumir que se cree que es en éstas donde se consuman los actos delictuosos que se trata de prevenir y remediar; pero ha de tenerse presente que en ocasión anterior aquel funcionario dejó establecido que las dos terceras partes de los robos, mermas o pérdidas que ocurren se efectúan en las bahías, a bordo de las lanchas y a veces por los mismos lancheros, tal vez de acuerdo con los propios individuos que designan los consignatarios para el cuidado de dichas embarcaciones. De la otra tercera parte—según informe oficial de la Superintendencia —un noventa por ciento se realiza **fuera de nuestros puertos y de las aguas territoriales**, probablemente, en las fábricas o establecimientos mismos que remiten las mercaderías; otros durante la navegación y otros en los puertos extranjeros de embarque o trasbordo. Sólo un 10 por ciento de esta tercera parte corresponde a robos, pérdidas o mermas ocurridas en el recinto de las aduanas, y por los cuales deben responder el Fisco o el servicio de Descarga y Movilización, según los casos.

La investigación, pues, ha de ser amplia, y con el auxilio, además, del Superintendente de Aduanas, de las autoridades marítimas y de los representantes consulares de Chile en el extranjero. No parece prudente radicar en nuestra costa—y dentro de una repartición dependiente del Ministerio de Hacienda— toda la responsabilidad de hechos cuya causa puede ser lejana, y cuya perpetración erróneamente adjudicada, no hace sino aumentar de manera injusta, el descrédito en que por más de un respecto, se nos tiene a Chile entre los fabricantes y armadores de otros países.

NUEVOS

Libros Chilenos

Henry Abbodati.— Manual del detective.—Investigaciones y procedimientos judiciales a uso de los funcionarios de la policía de seguridad, jueces, abogados, alcaldes, 1 vol. en 8.o, tela, de más de 500 pág., con ilustraciones, Santiago 1919 . . . . $ 10.

Bernardo Gentilini.—La Ciencia y el Arte de la salud por la Medicación Natural (Fisioterapia) es decir, por medio del Régimen Alimenticio y Vegetariano, La Higiene, Hidioterapia, Aeroterapia y Plantas Medicinales, con una explicación acerca de las causas de nuestras enfermedades y modo de curarlas. Importantísima obra que acaba de salir. Santiago, 1919. 1 tomo en 8.o, rústica . . . . $ 3 50

Bernardo Gentilini.—El Libro del Enfermo y del Atribulado. Santiago, 1919 . . $ 2.50

"La Salud por medio de las Plantas Medicinales, especialmente de Chile" por un sacerdote Salesiano. Segunda edición, revisada, aumentada y corregida con informes de grandes autoridades médicas de Chile. 1 volumen con cerca de 500 páginas profusamente ilustradas, en buena pasta, precio $ 7.

Agustín Torrealya.— Tierras Fiscales y de Indígenas. Su Legislación y Jurisprudencia. Grueso volumen en 4.o . . . . $ 10.

Abel Gutiérrez.— Habitaciones para Obreros. Santiago, 1919 (Con 30 planos y presupuestos). Precio, incluso remisión . . . . $ 4.50

Código de Procedimiento Civil —Edición oficial reformada, empastado . . . . . . $ 8.50

Revista Mercedaria.— Número extraordinario, dedicado a celebrar el VII centenario de la fundación de la Orden. Vol. en 4.o mayor, en rico papel satinado, de 342 páginas, profusamente ilustradas con numerosos grabados de distintas épocas, autógrafos y con importantes trabajos históricos. Santiago 1919 . . . . . . $ 10.

"Legislación de Minas de Chile"—Código, Leyes, Reglamentos y disposiciones vigentes, preparado por F. Castro G. Santiago 1918 $ 5

Franklin Otero.—Jurisprudencia del Código de Procedimiento Civil de la República de Chile. Primer Apéndice. Primer tomo. Grueso volumen en 8.o, de 1,683 páginas (Incluso remisión) $ 20.

Luis Thayer Ojeda.— Elementos étnicos que han intervenido en la población de Chile. Interesantísima obra sobre raza chilena. 1 vol. Santiago 1919 . . . . $ 8

Zanelli.—"El inglés, aún sin profesor". Facilísimo método de aprendizaje de este importante idioma en la actualidad, 1 vol. muy portátil, encuadernado en tela . $ 5.

"La homeopatía al alcance de todos".—Tratamiento de las enfermedades ordinarias con pocos remedios . . . . . $ 4.

Cuadra.—Familias coloniales de Santiago . . . . . $ 12.

Philippi y E. Molina.— "Hacienda Pública y Estadística" . . . . $ 5.

Arzobispo Valenzuela.— Glosario Etimológico de nombres de hombres, animales, plantas, ríos y lugares, y de vocablos incorporados en el lenguaje vulgar, aborígenes de Chile, etc., 2 vol. en 4.o, Santiago 1919 . . . . $ 32.

Bulnes.—"Guerra del Pacífico" 3 volúmenes (obra completa) . . . . $ 30

LIBRERIA

Zamorano y Caperán

COMPAÑIA 1015 CASILLA 362

Pedidos de provincias, agregar $ 0.50 para la remisión de cada obra.

El año del Centenario

EN LA MONEDA

XXIV

Manifestación al Excmo. señor Montt.--Poder Ejecutivo.--Su Alteza doña Isabel.--El señor Ministro de la Guerra.--Perfumes.--Abrazo patriótico.--Un pisotón

Mayo 22.

Se encuentra en su despacho, de regreso de la estación, Su Excelencia el Vice-Presidente de la Nación y los señores Ministros de Estado. Comentan la manifestación de aprecio, de sincero afecto, de que ha sido objeto el Excmo señor Montt, al ser despedido por una inmensa muchedumbre y por los más conspicuos miembros de todos los partidos; en total: 5,000 personas.

Dejo vagar la mirada sobre el decreto que firmó el señor Presidente pocos minutos antes de abandonar la Moneda

Dice así:

"Debiendo ausentarme del territorio nacional con el objeto de visitar a S. E. el Presidente de la República Argentina, con motivo del Centenario nacional de esa nación, etc., y visto lo dispuesto en la ley No. 2256, de 3 de Febrero último y en artículo 65 de la Constitución, decreto: Durante mi ausencia me subrogará el señor Ministro del Interior, don Ismael Tocornal, con el título de Vice-Presidente de la República."

El Poder Ejecutivo queda, pues, constituído como sigue:

Vice-Presidente, don Ismael Tocornal.

Ministro del Interior, de Justicia e Instrucción Pública, don Emiliano Figueroa.

Ministro de Relaciones Exteriores, don Manuel Salinas.

Ministro de Guerra, de Industria y Obras Públicas, don Eduardo Délano.

He pasado el resto del día redactando y enviando las circulares del caso.

Mayo 24.

La prensa aparece llena de noticias acerca de las fiestas argentinas. Cien mil almas aclaman al Presidente Montt quien lleva de su brazo—en todas las ceremonias —a la Infanta doña Isabel.

Su Alteza me es en extremo simpática. Sonríe en todos los retratos en forma cautivadora y, de todas las clásicas capotas que he visto sobre cabezas reales, no hay más fea que la suya. Es una torta de novia con penacho.

Mayo 25.

La ciudad de Santiago amanece profusamente empavezada. El pabellón argentino, en unión con la bandera de Chile, flamea en todos los edificios.

El teléfono repiquetea desde temprano en continuos llamados protocolares. Mientras me visto de prisa leo los discursos que ya han empezado a ser pronunciados al otro lado de los Andes. Veinte o más alocuciones sobre un mismo tema es lo suficiente para hacer transpirar a cualquiera.

Mientras viene el coche me repantigo en una poltrona y cierro los ojos. Me parece ver, envueltos en un vaho de ensoñación, a los personajes chilenos derritiéndose bajo los rayos solares, a los pies de las estatuas patrióticas.

Me imagino a don Agustín, radioso, elegante, consciente del papel que desempeña, elevando en forma elocuente la copa de champaña.

Veo al Ministro de la Guerra—el simpático amigo—rubio y macizo, de fisonomía bondadosa, erguido sobre las gradas del monumento que se inaugura. Lee su discurso con un temblor en la voz y otro en la mano que sostiene el papel; en sus ojos de niño oscilan lágrimas cristalinas. Pocos hombres me son más sinceramente simpáticos que el señor Ministro. Me cautiva un alma como la suya, incapaz de albergar el menor sentimiento de rencor o de crueldad.

Cuando yo era pequeñito mis padres me recluyeron en un convento inglés, cerca de Londres. Tenía un corazón sensible y pasé la temporada más amarga que es dable imaginar, acongojado, triste y lloroso. Los muchachitos londinenses reíanse de mí, de mis trajes de terciopelo y de mis sombreros mosqueteriles. Mi madre no aprendió jamás a vestirme como hombrecito y, al desnudarme la primera noche en el dormitorio del colegio, fué grande la algazara ante la aparición de mi camisa de hilo, con encajes y cintitas en los hombres.

Invadido de nostalgia y de pena ante las bromas de estos diablillos, me escapaba a la capilla, una capilla blanca siempre llena de azucenas y de lirios. Había en uno de los altares un santo que llevaba al niño Dios en sus brazos robustos. Era rubio y crespo, de fisonomía afable, consoladora, piadosa y comprensiva. Vestía una túnica alba y llevaba una flor en la mano.

En la penumbra me acurrucaba a los pies de la efigie y, en silencio, con las lágrimas que corrían por mis mejillas, confiábale mis cuitas infantiles.

El santo varón era idéntico al señor Ministro de la Guerra que forma parte de la comitiva chilena en Buenos Aires.

La descripción que hace la prensa de la llegada del Excmo. señor Montt a Buenos Aires, revela un

DOCTORA ERNESTINA PEREZ

Estudios en Europa

Se Trasladó a Merced 629

Consultas 2 a 4

ALQUILO

LOS PROPIETARIOS NO PAGAN COMISION

NATANIEL.—Altos con 12 piezas fuera de dependencias, luz eléctrica, gas, hall, buen estado. Canon: $ 500.

DELICIAS Y MOLINA.— Casas en alto, 8 piezas fuera de todo servicio, luz eléctrica, hall, baño, etc. Cánones: $ 450 y 430.

Av. V. MACKENNA.— Casa en altos con 12 piezas fuera de dependencias, luz eléctrica, 3 halls, etc. Canon: $ 550.

MAESTRANZA. —Chalet con 11 piezas fuera de dependencias, baño instalado, hall, gran parque, etc. Canon: 650 pesos.

ROMAN DIAZ.— Buen garage, con espacio para 3 autos, luz eléctrica, agua potable y corriente, pozo para trabajo mecánico, etc. Canon: $ 80.

CARLOS OSSANDON B.

1080 — HUERFANOS — 1080

J. K. HUYSMANS

DE LA ACADEMIA GONCOURT

AL REVÉS

Prólogo de V. Blasco Ibáñez

La publicación de esta novela produjo un verdadero escándalo en París. Sus comentarios contra reputaciones consagradas levantaron violentas campañas de los críticos. AL REVES es una obra intensa, original, erudita, interesante, de un artista genial, como todas las de Huysmans. Su protagonista vive al revés, haciendo todo lo contrario de lo que hacen sus semejantes, poniendo en tortura su imaginación para corregir la realidad, sustituyendo lo natural con lo artificial.

JOYA LITERARIA

Ahumada 125

Precio: 5 pesos; pedidos de provincias, $ 5.50. Casilla 1563.

HOJAS GILLETTE, AUTO STROP, Etc.

NAVAJAS, INSTRUMENTOS CIRUGIA, TIJERAS,

Afílanse **máquina eléctrica**, último modelo. Trabajo garantido.

$ 2.40 DOCENA HOJAS.

Ahumada 319.—Pasaje Toro (Kiosko).

De provincias, enviar valor arreglo y franqueo de vuelta encomienda, a la orden S. Barrios. 26-j

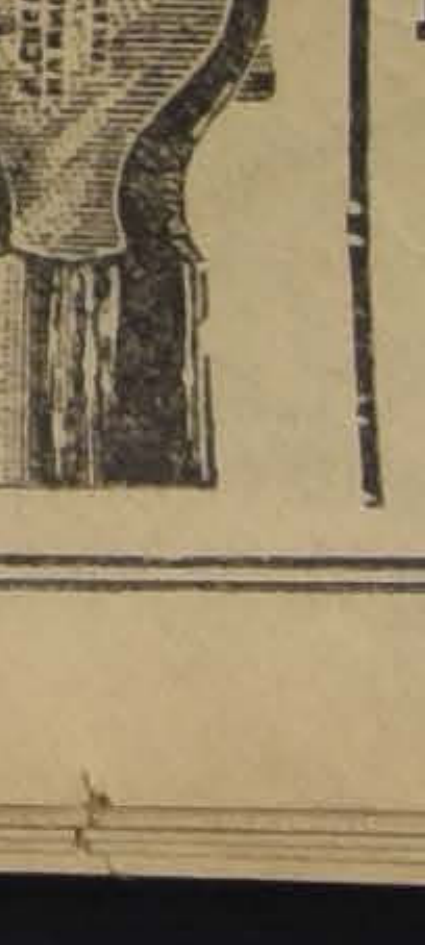

Martillos para Mecánicos

DE TODOS TAMAÑOS

FUNDICION LIBERTAD

LIBERTAD 53 y 58

entusiasmo delirante. Lo recibe el Excmo. señor Figueroa Alcorta y ambos mandatarios se dirigen a pie al Palacio de Gobierno. La multitud grita y lanza sus sombreros al aire. Las tropas rinden honores militares.

Siempre me ha chocado ver a los grandes personajes de la hora avanzar a pie entre el gentío retenido tras de los cordones policiales. Hay una falta de armonía que no acierto a explicarme. Son demasiado "actores" en ese momento y demasiado expuestos a la curiosidad pública.

En Santiago, el glorioso aniversario asume proporciones de festividad nacional. Frente a la Legación argentina se arremolina una multitud compacta y ondulante.

¡Nada despierta más el recuerdo del pasado como los olores! La emoción olorífera es en extremo violenta y elocuente... Hay, pues, olor a procesión, a dieciocho, a terremoto, lo que me trae reminiscencias de épocas esfumadas.

El Excmo. señor Anadón ha sido arrancado al sueño reparador, por una cantata que tuvo lugar bajo sus ventanas, a las 6 A. M. Un regimiento de profesoras— ¡Misericoria! — llevaban el compás con brazos y manos, mientras cantaban el himno patrio argentino, doscientas chiquitinas. Despertaron hasta las moscas que dormían en el techo. En seguida, se iniciaron los desfiles: sociedades, escuelas, agrupaciones obreras, boy-scouts, etc.

¡Pobre caballero!

A las tres, penetro a la Legación, con mi "colero" en la mano, que parece gato engrifado, gracias a que rodó por el suelo arrebatado por la multitud. El señor Ministro acompañado del Excmo. señor Vice-Presidente de la República se encuentra en el balcón. de la calle hacia la ventana del edificio se lanzan alocuciones patrióticas que el señor Anadón contesta desde arriba. Después de una improvisación más fogosa que otras, el público tributa al representante de la nación amiga una ovación colosal. El Excmo. señor Ministro se precipita entonces en los brazos del señor Tocornal, quien lo estrecha efusivamente. La gritería es ensordecedora.

Son las siete. Tras la recepción vespertina tiene lugar el banquete en la Moneda. El señor Anadón sonríe siempre, con un valor admirable, pero lo noto exangüe... Le entrego copia de un discurso. Siento que me aborrece... Lo comprendo...

Me llaman por teléfono de la Presidencia... Falta un cuarto para las ocho... Me llaman del Ministerio de Relaciones Exteriores... Me llaman del Club, del Ministerio de Guerra, de la Legación de España. Pienso, por primera vez, con delicia, en el silencio del sepulcro. Al salir, muy de prisa, un señor me pisa un pie en la puerta...

—¡Perdón, señor, perdón!

—No importa...

¡Morderlo!

ALMOR.

(Continuará).

POLITICA

SE SUSPENDE EL DEBATE POLITICO DE MAÑANA EN LA CAMARA DE DIPUTADOS

S. E. habría desistido de las fórmulas de Gabinete universal y presidencial

EL PRESIDENTE CONFERENCIA CON LOS SEÑORES FERNANDO LAZCANO Y ARMANDO JARAMILLO

La Junta Ejecutiva Nacional cita al Directorio General del Partido, para el Sábado 15 de Noviembre próximo

ALREDEDOR DE LA PROXIMA CONVENCION PRESIDENCIAL

La reunión de la Cámara

Oímos ayer que tal vez se postergaría la sesión que los diputados de la Alianza habían pensado pedir para el Lunes próximo con el objeto de esclarecer la situación política en un debate público.

Sobre el particular interrogamos a un miembro del Comité Liberal aliancista, quien nos dijo lo siguiente:

La solicitud está firmada por el número reglamentario de diputados liberales, radicales y demócratas; pero no le hemos dado curso hasta este momento, porque se han producido algunos hechos que podían aconsejar no tramitarla aún .

—¿Qué hechos son esos?

—Uno es la noticia que de fuente autorizada que se nos ha suministrado esta tarde, en el sentido de que en el ánimo de S. E. no tienen acogida ni la fórmula de un Gabinete universal, dada la respuesta del señor Mac-Iver, que es en realidad la de la Alianza, ni tampoco la de un Gabinete presidencial, en vista del ambiente francamente adverso que esta fórmula tiene en elementos que representarán en conjunto la mayoría de la Cámara.

Uno de los objetivos sustanciales que se perseguía con la sesión del Lunes próximo, nos agregó nuestro informante, era esclarecer este punto el cual por el momento, debemos considerar satisfactoriamente resuelto para nosotros.

El segundo hecho a que me refería, continuó, es el de haberse cambiado hoy algunas ideas concretas respecto de convención presidencial, problema que es una de las causas fundamentales del actual quebranto y tensión de los partidos.

Las gestiones se han iniciado y su debate político en la Cámara podría tal vez perjudicarlos y los aliancistas tenemos el interés patriótico, real y efectivo, de que este punto se solucione en condiciones satisfactorias y lo más rápidamente que sea posible, y no deseamos que, por nuestra parte, se dé margen a ningún tropiezo.

Por lo demás, en dos o tres días se verá algo definido acerca del ambiente que esto encuentra en los demás partidos y sabremos a qué atenernos sobre sus propósitos; y como el Miércoles es día de sesión ordinaria de la Cámara, siempre habrá tiempo para hacer sen necesarios si la incógnita miren necesarios si la incógnita Ministerial y política aún no se hubiesen despejado.

S. E. consulta a algunos dirigentes liberales

En la tarde de ayer S. E. el Presidente de la República ha conferenciado con algunos dirigentes liberales, en su propósito de ir a la solución de la crisis Ministerial.

Conversó, al efecto, con el presidente en ejercicio del Partido Liberal, señor don Armando Jaramillo, quien le manifestó que, dada la composición de la Cámara de Diputados, no cabía, a su juicio, otra solución que la formación de un Gabinete con representación de todos los partidos liberales, incluyendo naturalmente al Partido Radical.

El señor Jaramillo le agregó al Presidente de la República que éste era, en su concepto, el sentir del país entero.

Con el señor Lazcano

S. E. conferenció, también, con el presidente del Senado, señor Fernando Lazcano, quien le habría expuesto que no había cambiado la composición del Senado desde el Mártes último, día en que conferenció con S. E. sobre la situación política.

Comité Central unionista

El Lunes próximo a las 2 de la tarde se reunirá en una de las salas del Senado, el Comité Central de los Partidos que forman la Unión Liberal.

A esta reunión se le dá mucha importancia en los círculos políticos.

Junta Ejecutiva Nacional

Ayer celebró sesión la Junta Ejecutiva del Partido Nacional bajó la presidencia del señor Miguel A. Varas y con asistencia de los señores Régulo Valenzuela, José Tomás Cerda, Miguel Luis Irarrázaval, Octavio Reyes del Río, Arturo Alemparte, José Olegario Cortés, Manuel Hederra, tesorero, don Jorge Silva Baltra y secretario don Armando Guzmán.

La Junta acordó convocar al Directorio General del Partido, para el día 15 de Noviembre próximo, a las 3 P. M. en la secretaría general, Santo Domingo 1344, con el objeto de pronunciarse sobre la consulta que le hace la Junta sobre el acuerdo tomado por élla, de aprobar los pactos de unión liberal y sobre las modificaciones introducidas por el Partido Nacionalista.

La Junta se ocupó en seguida de varios asuntos de carácter interno y se levantó la sesión.

Manifestación a don Róbinson Paredes

Por tener que ausentarse de Santiago el diputado demócrata por Concepción, señor Róbinson Paredes, se ha aplazado hasta el Domingo próximo la manifestación que sus correligionarios y amigos de prensa le tenían preparada para hoy.

PARTIDO DEMOCRATA

AGRUPACION DE SANTIAGO.—Hoy Domingo se llevará a efecto la votación interna de 9 a 12 M. y de 1 a 5 P. M., en conformidad al artículo 73.

El tesorero atenderá a los correligionarios a fin de que cancelen sus cuotas hoy en la Agrupación de Santiago. Los que tomarán parte en la votación son hasta el N.o 2219 de los registros de la Agrupación de las 10 Comunas urbanas, y no tomarán parte las Comunas rurales en esta votación.

CENTRO DEMOCRATA FRANCISCO LANDA. — Se cita a sus miembros para hoy Domingo 26 a las 9 A. M., en Victoria 581.

Se encarece la asistencia para recibir instrucciones para nombrar los delegados ante la Convención, en la elección interna en la Agrupación.

COMITE PRO-MANIFESTACION CORREA R.—Por cablegrama recibido ayer de Montevideo, se sabe que en la próxima semana llegará a Santiago, el señor Luis Correa, después de haber representado como delegado obrero ante el Congreso Sur-americano celebrado en Washington.

El señor Correa, de Washington pasó a Europa, visitando Inglaterra, Francia, Alemania y Bélgica, en cuyos países su objetivo ha sido el de estudiar todo lo relacionado con la clase obrera.

La instrucción ha sido otro tema de que se ha preocupado con gran atención, por considerar, como todos, que se un problema de bien nacional.

Sin duda alguna, las observaciones recogidas a su paso por esos países en todo este orden de cosas, serán de gran provecho para todas las colectividades obreras en general.

El Partido Demócrata, del cual es uno de sus miembros más prestigiosos, se prepara una manifestación.

También el Congreso Social Obrero, del cual es Presidente, y la Sociedad Unión de Artesanos, ofrecerán al señor Correa idénticas manifestaciones.

El comité demócrata nos pide citar a la mesa directiva a reunión para el Lunes a las 6 P. M.

2.a COMUNA.—Cítase al Directorio de esta Comuna para el Lunes a las 9 P. M. en San Pablo 1636.

Ruégase la asistencia por haber varios asuntos urgentes que tratar.

CENTRO DE GUERRILLEROS DE LA DEMOCRACIA.—Como estaba anunciado, el Viernes celebró sesión este Centro, presidido por el señor Bernardo Quiroga y con numerosa asistencia.

Se procedió a elegir el nuevo Directorio, el que quedó formado por las siguientes personas:

Presidente, el señor Bernardo Quiroga (reelegido); vice, el señor Adrián Pinto; Secretarios: los señores Arturo Salvo y Aniceto Sánchez; tesorero, el señor Luis A. Muñoz (reelegido); directores: los señores Rafael Donoso, Manuel Sepúlveda, Alfredo Pinto y Manuel J. Pérez; bibliotecario, el señor Clodomiro Serey V.; porta-estandarte, el señor Heriberto Moreno Z.

Se acordó que los delegados a los Centros "Concha" y "Landa" duraran un mes en sus funciones. Se nombró para el mes de Noviembre a los señores Arturo Salvo, delegado al Centro "Malaquías Concha", y al señor Francisco Oliva, delegado al Centro "Francisco Landa".

También se acordó llevar a efecto el aniversario y recepción del Directorio el 23 de Noviembre.

Se acordó recomendar a todos los miembros del Centro asistir a la votación interna de hoy en la Agrupación para elegir delegados a la Convención en La Serena.

Se recomienda votar por el señor Francisco J. Zúñiga, que es miembro de este Centro, y por el señor Luis A. Muñoz, que es el tesorero de nuestro Centro.

4.a COMUNA.— Hoy se llevará a efecto en la Agrupación, Rosas 1041, la votación para elegir los delegados que representarán a esta capital en la Convención que se celebrará el 20 de Noviembre en la ciudad de La Serena.

3.a COMUNA.— Cítase al Comité a sesión para el Domingo 26 del presente, de 10 a 11 horas.

Se recomienda la asistencia a los señores directores, en Matucana 712.

AGRUPACION Y CENTRO DEMOCRATA COMUNA "YUNGAY".—No habiéndose efectuado la reunión a que fueron citados los miembros de estas dos instituciones el Domingo último, cítaseles nuevamente para hoy, a las 2 P. M., al Centro y a las 3, la Agrupación.

Estas sesiones están destinadas al mismo objeto de la anterior citación y se efectuarán con el número que asista.

COMUNA PICHI. — PELLAHUEN. — En una reunión celebrada ayer en el Ministerio del Interior, se acordó, a petición del diputado señor Guillermo Bañados, enviar, de guarnición a la comuna citada, un destacamento de carabineros, con el objeto de prevenir atentados de las policías comunales.

AGRUPACION DE PROVIDENCIA.—Como estaba anunciado, hoy se llevará a efecto la elección de delegado a la Convención de La Serena.

La siguiente comisión atenderá la votación de 9 a 12 M.: Bernardo Cristi, J Labra, S. Espina, de 12 a 4 P. M., J. Cordero, E. Villalobos y Julio Olguín.

A las 5 1|2 P. M., se llevará a efecto un lunch. El valor de la tarjeta es de dos pesos.

Local, Avenida Romón Díaz 174.

COMITE DE PROPAGANDA.—En la votación de hoy para delegados a la Convención de La Serena, recomiendan para estos cargos a los señores don Nicasio Retamales y Eduardo Gentoso.

La votación tendrá lugar en Rosas 1049, de 9 a 4.

PARTIDO RADICAL

CENTRO DE PROPAGANDA RADICAL.—Conferencia del señor Alejandro Venegas sobre educación nacional.—Sesión del Jueves 23.—Bajo la presidencia de don Oscar Fontecilla y actuando de secretario don Pedro Gandulfo, se abrió la sesión.

Se leyó y se dió por aprobada el acta de la sesión anterior.

Se dió cuenta de las solicitudes de admisión de los señores Guillermo Ide Constenla, Rodolfo Meyer, Jaime Vidal Oltra y Onofre Vidal Oltra. Se acordó pasarla a la comisión respectiva.

Asimismo, se dió cuenta de una nota del Centro Demócrata en la cual comunica la nómina del nuevo Directorio, y de otra del Centro de Propaganda Radical "Carlos Maira" de Buchupureo, anunciando la constitución, el directorio y el programa de trabajo de esa institución. Se acordó que la mesa contestara ambas comunicaciones.

A continuación, pasó a ocupar la tribuna el conferencista señor Alejandro Venegas, ex-profesor y vicerector del Liceo de Talca, muy conocido con el seudónimo de Dr. Valdés Canje, con el cual publicó en 1910 el libro "Sinceridad", y dió comienzo a su interesante disertación sobre Educación Nacional.

Comenzó haciendo un análisis de las críticas que se dirigen a la instrucción secundaria de parte de los adversarios de la enseñanza del Estado y demostró que estas críticas no obedecen a un propósito sincero de mejoramiento, sino a un espíritu de partidarismo estrecho.

Pasó en seguida, a exponer el estado lastimoso en que se encuentra la instrucción primaria y le achacó muchos de los males que retardan el progreso de nuestro país. Hizo ver que Chile es uno de los países en que la enseñanza particular goza de más libertad, incompatible con los verdaderos intereses nacionales.

Llmó por último la atención hacia la necesidad imperiosa de fundar una verdadera educación primaria, pues la que actualmente existe no llena ni con mucho los fines a que se la destina. Cree el conferencista que este es el momento oportuno para realizar esta obra de verdadera salvación nacional, pues, por primera vez tenemos al frente de ese servicio a un técnico distinguido. No hay que obsesionarse pensando que con sólo decretar la instrucción primaria obligatoria vamos a conformar a nuestro pueblo, si no nos preocupamos de hacer de nuestras escuelas y maestros lo que deben ser.

El señor Guillermo Labarca hizo en seguida interesantes observaciones sobre estos problemas y rebatió algunas de las ideas del señor Venegas.

Tomaron además, parte en la discusión que se siguió los señores Benjamín Arrieta y Humberto Vargas.

PESOS

Cuatros y Chauchas

de 0.05

PAGO EL MEJOR PRECIO

SAN ANTONIO 18

BANCO DE CHILE

Junta General Extraordinaria de Accionistas del Banco de Chile, celebrada el 25 de Octubre de 1919

Presidió don Leonidas Vial en su calidad de Presidente del Banco, y concurrieron los Consejeros señores Carlos Besa, Ramón Bascuñán V., Nicanor Marambio, Juan A. Orrego, Francisco de B. Valdés y Guillermo Purcell, el señor Director Gerente de la Oficina de Santiago, y 54 señores accionistas, que representaban en conjunto 284,370 acciones.

Constituída legalmente la Junta ante el Notario Público don Javier Vergara Rodriguez, previa convocatoria por avisos publicados en Santiago y Valparaiso con diez días de anticipación y con una concurrencia de Accionistas superior a la representación de los dos tercios del capital del Banco, se dió lectura y fué aprobada el acta de la sesión anterior.

En seguida el Presidente manifestó que como se establecía en los avisos de convocatoria, la Junta había sido citada para pronunciarse sobre el proyecto de aumento del capital del Banco, que el Consejo General presentaba en los siguientes términos:

El Consejo, empeñado siempre en corresponder a la confianza con que lo han honrado los señores Accionistas, viene preocupándose desde tiempo atrás de la conveninecia de aumentar el capital y las Reservas del Banco. Ha estudiado cuidadosamente las ventajas y los incovenientes que el aumento del Capital y Reservas podrían originar, llegando al convencimiento de que las ventajas son indiscutibles y se imponen.

El constante incremento de las operaciones del Banco, su crédito cada día más estimado dentro y fuera de nuestro mercado, sus relaciones nunca interrumpidas con las diversas reparticiones de los servicios públicos, las dificultades para obtener auxilios financieros en el extranjero, casi insuperables, que ha ocasionado la reciente guerra, son en concepto del Consejo, todos factores de notoria transcendencia que exigen imperiosamente que el Banco no se quede estacionario, sino que, por el contrario, se coloque en condición de cooperar con mayores recursos a mantener y consolidar la situación que felizmente ha alcanzado.

La prosperidad comercial, agrícola e industrial del país, cada día más manifiesta; el resurgimiento salitrero que con fundados motivos puede juzgarse definitivo; el auge considerable obtenido por numerosos negocios mineros, ganaderos e industriales, y en general, por casi la totalidad de las empresas con base seria y suficientemente estudiada; la formación de otras empresas cuyos capitales se enteran rápidamente, señalan el momento actual como especialmente indicado para elevar el Capital del Banco. Y a lo anterior debe agregarse que una nueva emisión de acciones efectuada en tan favorables condiciones, multiplicaría la nómina de interesados en el crecimiento y progreso de nuestra institución, dándole más acentuado carácter de nacionalidad y más universalidad dentro del país.

Por otra parte, los cálculos verificados para proponer el aumento del Capital y Reservas autorizan al Consejo para estimar que, si la situación general del país no sufre perturbaciones inesperadas, las utilidades del Banco no la experimentarán tampoco y que, por consiguiente, no es aventurado predecir que se podrá continuar distribuyendo dividendos semestrales análogos a los que se han repartido en los últimos años.

Con estos antecedentse y creyendo llenar, volvemos a repetirlo, una necesidad que se hace sentir en todas las esferas de nuestra actividad agrícola, comercial e industrial, cuya satisfacción traerá mayor prestigio al Banco y le permitirá extender más su benéfica acción en todo el país, el Consejo somete a la aprobación de los señores Accionistas el siguiente

Proyecto de aumento del Capital y las Reservas del Banco:

1.o De acuerdo con lo dispuesto en el artículo 8.o de los Estatutos, se aumenta el Capital del Banco a **$ 200.000,000,** por medio de la emisión de 400,000 acciones de $ 200 cada una, con el 50 por ciento de su valor pagado.

2.o Se ofrece a los señores Accionistas la nueva emisión a razón de dos acciones por cada tres que posean registradas el 15 de Diciembre próximo.

3.o Se fija en 60 por ciento el premio con que se emitirán las nuevas acciones, premio que se destinará en su totalidad a incrementar el Fondo de Reserva del Banco.

4.o Se señala para el pago de las nuevas acciones los primeros quince días del mes de Enero próximo. Los accionistas que lo deseen, podrán pagar la mitad del valor en dicho plazo y la otra mitad en la primera quincena de Julio de 1920.

Los accionistas que cubran integramente el valor de emisión de sus acciones en los primeros quince días de Enero, recibirán la totalidad del dividendo correspondiente al primer semestre de 1920. Los accionistas que paguen el 50 por ciento en la primera quincena de Enero, recibirán la mitad del dividendo.

5.o Se venderán, en conformidad a los acuerdos que tome el Consejo, las acciones que no se hubieran suscrito.

6.o Se cerrará, para los efectos de estos acuerdos, el registro de Accionistas desde el 15 de Diciembre próximo, hasta el 1.o de Enero de 1920.

Sometido el proyect oa discusión, el Accionista señor Enrique Guzmán manifestó que aceptaba el aumento de capital, pero que a su juicio las acciones que se ofrecían en suscripción a los Accionistas, debían serlo sin premio, como fueron emitidas primitivamente las acciones del Banco.

El Director Gerente explicó el pensamiento del Consejo al proponer el premio, cual era el de incrementar las reservas del Banco en condiciones de que éstos recursos permitieran mantener el actual dividendo, si no se alteran las condiciones normales del país, agregando que las emisiones anteriores se habían realizado en iguales condiciones.

El Accionista señor Luis F. Gana, sostuvo la necesidad del aumento de capital y la emisión de las acciones con el premio indicado y abundando los demás accionistas en las mismas ideas, se aprobó en todas sus partes, con la salvedad del voto del señor Guzmán, en cuanto al premio, el proyecto de aumento del capital del Banco en la forma propuesta por el Consejo General.

Se acordó llevar a efecto lo resuelto, sin esperar la aprobación del acta y se comisionó al Presidente y al Director Gerente para que conjunta o separadamente eleven la presente acta a escritura pública y gestionen la correspondiente aprobación suprema, como lo prescribe el segundo inciso del Art. 8.o de los Estatutos.

Se levantó la sesión.

LEONIDAS VIAL,
Presidente.

PEDRO A. TORRES
Secretario.

Ante mí: JAVIER VERGARA R., Notario.

¡ELECTRICISTAS?

$ 1.80 TUBO DE TRES METROS DE UNA SOLA PIEZA-**Luis A. Montes de Oca.-San Pablo 1261**

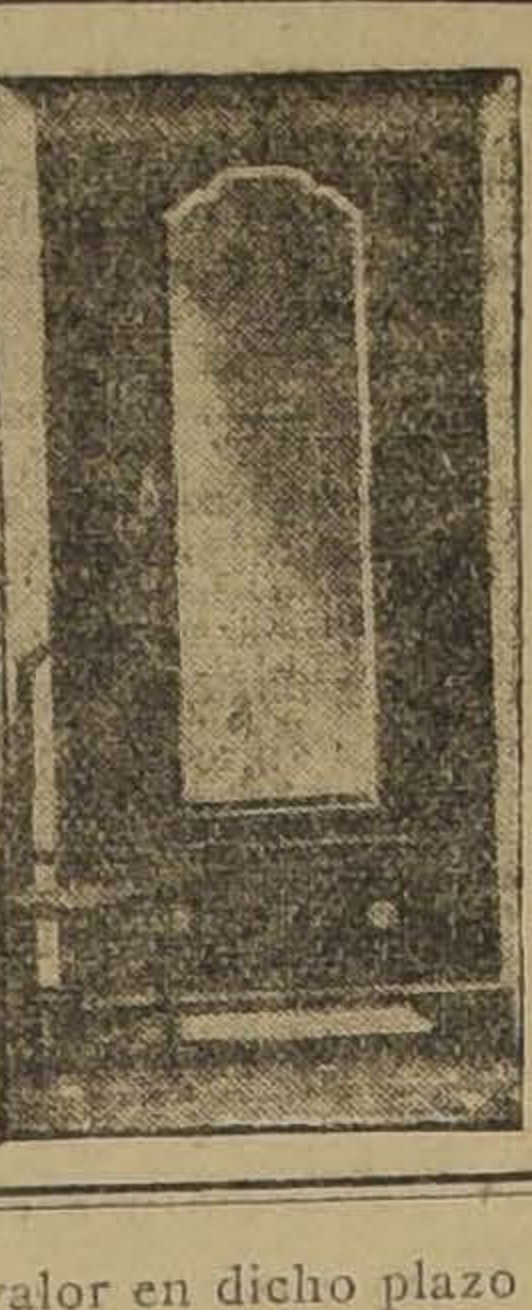

MUEBLERIA Y PELETERIA VIENESA

El 24 de Octubre y ante el Notario Público señor Mariano Melo Egaña, se efectuaron los sorteos de los Clubs de Muebles y Pieles.

En el 2.o Club, Sorteo 39, favorecido el N.o 27, de don Armando Soza, Santo Domingo 3311.

3.er Club, Sorteo 26, favorecido N.o 83, de doña Hipólita Novoa v. de R., Santo Domingo 4228.

4.o Club, Sorteo 9, favorecido el N.o 91, de doña Edelmira de Zamora, San Pablo 3715.

En formación el 5.o Club de Muebles y Pieles. Cuota semanal, $ 6.

Se admiten inscripciones de provincias. Pedir prospectos.

También se venden muebles con grandes facilidades de pago.

AHUMADA 5.

Casilla 2635 — Teléfono Inglés 2783

REALIZACION

¡¡Sólo por este día!!

GRANDES REBAJAS DE PRECIOS

CREPE PURA LANA, un metro ancho, colores de verano alta novedad, el metro	$ 6.90
CREPE de media seda	4.90
ESPUMILLA PURA SEDA, 1 metro ancho, el metro	10.50
VELO DE PURO HILO, calidad extra, doble ancho, dibujos alta fantasía, el metro	$ 3.90
GABARDINA clase extra, 1.20 metro ancho, el metro	15.00

Recién hemos recibido una gran partida de YERSEY y YERSINA de pura seda en colores muy elegantes y apropiadas para la estación, a precios fuera de toda competencia.

YERSEY DE LANA, HERMOSO SURTIDO

E. ZUROB

LA CAMELIA

TIENDA Y PAQUETERIA

21 DE MAYO N.o 543

Entre Santo Domingo y Monjitas.

No equivocarse

Mañana LUNES

OCASION

VELOS DE HILO

Doble ancho

$ 1.90 metro

CREPE DE SEDA

En una gran variedad de todos colores

Precios excepcionales

$ 5.25 metro

APROVECHAR :: ::

VESTIDOS

VESTIDOS de velo de hilo, bonitos modelos, combinados: $ 65, $ 55 y

$ 39.50

ENAGUAS

De rica Moirée y de Céfiro de hilo,

$ 10.90

COMBINACION de hilo y de rico nansú con bonitos adornos de bolillo y bordados a mano.

$ 38.00

SOMBREROS

De paja marinero, de calidad insuperable,

$ 12.90

Gorros marineros, c|u.

$ 3.90

VESTIDITOS de velo de hilo, bordados, para niñitas,

$ 15.50

MEDIAS

De hilo reforzadas, calidad muy fina, el par,

$ 2.60

Tres pares por

$ 7.50

MEDIAS de seda finas, el par,

$ 5.90

ALMACENES INGLESES

Antigua Casa Riddell.-STRUTHERS y Mc. ROSTIE

ESTADO Esq. HUERFANOS :: Casilla 956

INFORMACIONES DEL EXTERIOR

Servicios de nuestros corresponsales especiales, vías Eastern y Colón, de "The Associated Press", vía Colón, y de la Agencia Havas

SE PUBLICAN LOS TERMINOS DE LA RESPUESTA DE BULGARIA A LOS TERMINOS DE PAZ PROPUESTOS POR LA ENTENTE

Adhiere sin reservas al proyecto de Liga de las Naciones y de legislación internacional del trabajo

Formula diversas objeciones sobre las cláusulas de reparaciones y acerca de las modificaciones de las fronteras búlgaras

LAS TROPAS ANTI-MAXIMALISTAS CONTINUAN ENCARNIZADAMENTE EL ASEDIO DE PETROGRAD

Por diversos conductos se anuncia la caída de Tsarkoeselo en su poder. — Trotsky llega a Petrograd para organizar la defensa de la plaza

El Presidente Wilson pide al Gabinete proceda con actividad y energía en presencia de la anunciada huelga de los mineros de carbón, movimiento que califica de no solamente injustificado, sino también ilegal

EUROPA

DISCURSOS PRONUNCIADOS EN EL BANQUETE DE MANSION HOUSE

LONDRES 25. — Mr. Balfour, en el discurso que pronunció en Mansión House, con motivo del banquete ofrecido al general Díaz, alabó los actos de inmortal heroísmo ocurrido en el frente italiano durante el gran drama militar en que el general Díaz había tenido un papel prominente.

El Ministro de la Guerra, Mr. Churchill, expresó los sentimientos de Gran Bretaña para con Italia y rindió tributo a la noble forma en que Italia había hecho frente a las enormes dificultades militares, en el curso de la guerra.

En el curso de su alocución, Mr. Churchill reveló que, hace cuarenta años, cuando se formuló la Triple Alianza, Italia estipuló que, en ningúna circunstancia, podría ser arrastrada a una guerra contra Gran Bretaña.

BANQUETE EN HONOR DEL REY DE ESPAÑA

LONDRES 25. — La princesa Beatriz ofreció anoche un banquete en honor del Rey Alfonso XIII, en el palacio Kensington.

Entre los invitados se encontraba el field mariscal Sir Douglas Haig.

LA VOTACION CONTRARIA AL GOBIERNO

EN LA CAMARA DE LOS COMUNES

Alcance que se le atribuye

LONDRES 25. — El voto en contra del Gobierno formulado ayer en la Cámara de los Comunes se considera generalmente como una aseveración de la independencia de la Cámara y una sublevación contra la pretendida dictadura de los Ministros, exponiendo la firme resolución de la Cámara de los Comunes para volver a tomar la supremacía que había entregado al Gabinete mientras duró la guerra.

Más de cien partidarios de la coalición, entre ellos Sir Edward Carson, votaron contra el Gobierno siendo ésta una demostración de los sentimientos contrarios a los extranjeros que animan a los conservadores y coalicionistas y el temor de que el Gobierno trate por la presente ley, de anular las enmiendas que los que se oponen a los elementos extranjeros lograron asegurar en el Comité.

No se oculta la sorpresa producida por el hecho que los miembros del partido obrero y los que se llaman libres liberales unieron sus votos a los contrarios al Gobierno, identificándose de esta manera con la facción contraria a los extranjeros, lo que no está de acuerdo con los principios proclamados por sus leaders.

Se cree, en algunos círculos, que el Gobierno pedirá el Lunes a la Cámara de los Comunes reconsiderar su voto y, tomando en cuenta cierta circunstancia, se considera posible que la Cámara acceda a ello.

Esas circunstancias se refieren a la Convención firmada en 1913 entre Francia y Gran Bretaña, según la cual se accede a que los prácticos franceses puedan llevar a los buques de su nacionalidad dentro de ciertos puertos británicos, otorgándose iguales privilegios a los prácticos británicos en los puertos franceses.

Se arguye que, en caso que la Cámara de los Comunes no reconsidere su votación, el Gobierno se verá obligado a denunciar la Convención, incurriendo en el reproche de considerar los tratados como simples "pedazos de papel".

Los contrarios a los extranjeros responden que esa Convención fué celebrada secretamente y que el Gobierno dió cuenta de ella únicamente en el debate de ayer.

LA REINA DE ESPAÑA

LONDRES, 25.— La Reina de España llegará a Inglaterra el Lunes.

ACUERDO ENTRE LOS MIEMBROS DE LA CAMARA DE LOS COMUNES

y los Ministros

LONDRES, 25.— Los miembros del Cabinete conferenciaron el Viernes con los representantes de la Cámara de los Comunes, llegando a un acuerdo para cambiar algunas cláusulas de la Ley de residencia para, de este modo, suprimir la dificultad producida por la derrota de la enmienda, el Jueves, derrota que había provocado algunas molestias al Gobierno.

FALLECIMIENTO

LONDRES, 25. — Sir Joseph Lawrence, presidente de la Compañía Internacional de Linotipias y Director de la Mergenthaler Linotype, falleció repentinamente el Viernes.

BANQUETE OFRECIDO POR EL REY DE ESPAÑA

LONDRES, 25.— El Rey Alfonso ofreció anoche una comida en la Embajada española.

Los invitados fueron la Princesa Beatriz, el Conde Athlone, la Princesa Alicia, Lloyd George, lady Londonderry, el Duque de Alba, Lord Hardinge, el Marqués de la Mina, el Marqués de Torrecilla, duquesas de Mantellane, Aloaget y Monden, lord Curzon y esposa, lord Farquhar y esposa y las señoras Lytton y Ribley.

Después de la comida ofreció una recepción a los miembros del Cuerpo Diplomático.

El Rey concurrirá a misa el Domingo.

EL REY ALFONSO OFRECE UNA COMIDA

LONDRES, 25.—El Rey Alfonso ofreció hoy una comida de 30 cubiertos en la Embajada de España.

Entre los invitados figuraban Mr Lloyd George, Mr. Robert Cecil y el Duque de Alba.

A la comida siguió una lucida recepción.

FRANCIA

LA FECHA DE LA FORMAL RATIFICACION DEL TRATADO DE PAZ

PARIS, 25.— El Consejo Interaliado discutió, en la mañana de hoy, la posible fecha de la formal ratificación del Tratado de Paz. No llegó a ninguna decisión definitiva pero se cree que esa fecha será fijada en la reunión del Martes.

LA REPRESENTACION DE FRANCIA EN EL BALTICO

PARIS, 25.— La partida del general Magin hacia el Báltico, que había sido postergada, parece ahora muy poco probable, habiendo posibilidad de que se nombre a otra persona para que represente a Francia.

LA RESPUESTA DE BULGARIA

A LAS CONDICIONES DE PAZ DE LA ENTENTE

Síntesis de este documento. —Principales reparos a las proposiciones aliadas. — Impresiones de París

PARIS 25. — La respuesta de la delegación búlgara a las condiciones de paz señaladas por la Entente son bastante moderadas.

El Gobierno búlgaro adhiere sin reservas a las cláusulas ralativas a la Sociedad de las Naciones y a la legislación internacional del trabajo. Acepta, además, los principios sobre protección a las minorías raciales, a condición de que esas mismas medidas sean aplicadas a los Estados Balkánicos.

En cambio, formula reservas respecto de ciertas modalidades del capítulo de reparaciones. Protesta articularmente contra el monto de la suma total; que se reclama. Bulgaria pide la supresión de los intereses y el aumento del plazo para el pago.

Con respecto a las condiciones militares, formula reservas sobre el sistema de enrolamiento voluntario impuesto por el tratado, pretendiendo que sólo el reclutamiento puede dar a Bulgaria fuerzas suficientes para asegurar su orden interno.

Hay un extenso capítulo destinado a la crítica de las condiciones territoriales, partiendo de los principios étnicos y apoyándose sobre numerosas estadísticas y se protesta contra las modificaciones hechas en las fronteras búlgaras. Propone particularmente la celebración de un plebiscito en la Tracia y a la constitución de este territorio como Estado Autónomo.

Según impresiones de los círculos aliados, es bien poco probable que los aliados modifiquen en forma sensible las condiciones que han propuesto a Bulgaria.

DISENSIONES ENTRE LOS SOCIALISTAS

PARIS, 25.—Los diarios hacen prever una división electoral entre los socialistas.

Los promotores del movimiento son por una parte los excluídos del partido o no admitidos como candidatos, y por otra parte los diputados de candidaturas oficiales por el partido, pero descontento de la actual orientación de los extremistas.

Hasta ahora se cita una docena de desidentes entre los diputados que se eligen en París y 6 o 7 entre los de provincias.

Se anuncia que antes de 48 horas aparecerá un manifiesto que publica esta división.

COMPLOT NEUTRALISTA EN ALSACIA Y LORENA

PARIS, 25.—Los diarios publican con prolijos detalles el descubrimiento de un complot neutralista en Alsacia y Lorena.

"Le Matin" reproduce varios carteles destinados a ser distribuídos o fijados como "affiches" con el fin de dividir a la opinión pública en vísperas de las elecciones.

Según "L'Echo de Paris", los autores de esta conspiración son tenidos por antiguos funcionarios de Alsacia y Lorena expulsados a la orilla derecha del Rhin.

ESPAÑA

LA MISION YAÑEZ

IMPRESIONES DE LA JIRA POR ANDALUCIA. — VISITA AL MINISTRO DE RELACIONES EXTERIORES

MADRID, 25.— El Jefe de la Misión Comercial y Financiera de Chile, señor don Eliodoro Yáñez, acaba de regresar de su reciente jira por las provincias andaluzas, que emprendió después de las solemnidades verificadas en el Monasterio de la Rábida, con motivo del descubrimiento de una lápida ofrecida por Chile en el pedestal del monumento a Cristobal Colón.

Las impresiones que el señor Yáñez ha manifestado con respecto a las regiones visitadas, son altamente entusiastas. Al mismo tiempo ha expresado sus sentimientos de gratitud por la actitud deferente y afectuosa de las autoridades y de las poblaciones, de las cuales recibió en todas partes efusivas muestras de cordialidad.

El señor Yáñez ha anunciado que hoy o mañana visitará al Ministro de Relaciones Exteriores, Marqués de Lema, para comunicarle sus impresiones y agradecer en su persona las atenciones oficiales de todo género que se le han dispensado durante su viaje.

PARA SOLUCIONAR LA CRISIS POLITICA

MADRID, 25.— Los diarios sugieren la idea, para solucionar la crisis política, de formar un Gobierno liberal bajo la Presidencia del radical Melquiades Alvarez, que no ha tenido nunca ese cargo. Se insinúa la idea que obtendría el apoyo de los partidarios de Romanones, García Prieto y Alba.

CONTRA EL ALZA DE LOS ALQUILERES

MADRID 25. — El Gobierno adoptará en breve medidas para evitar que los propietarios eleven los alquileres. Se obligará a los propietarios a establecer los cánones que regían antes de la guerra.

VALENCIA 25. — **Detención de anarquistas.** — Han sido detenidos dos sujetos a quienes se sindica como autores del dinamitazo de que fué víctima recientemente un patrón ebanista.

ALEMANIA

LA INSTRUCCION RELIGIOSA EN LAS ESCUELAS

BERLIN, 25.—En la Conferencia de la Escuela Nacional se acordó, después de una prolongada discusión, dejar a los diferentes estados la resolución de si se elimina o nó la enseñanza religiosa en los cursos escolares, advirtiendo a los diversos Estados que ellos deben resolver si los estudiantes podrán elegir libremente si reciben instrucción religiosa, o si dicha determinación debe ser tomada por los apoderados.

CONVENIO ECONOMICO GERMANO-POLACO

BERLIN 25. — Ha sido firmado el convenio económico germano-polaco, por el cuál Alemania entregará a Polonia 75,000 toneladas mensuales de carbón en cambio de seis millones de quintales métricos de papas que recibirá de Polonia.

Polonia le aprovisionará además de setenta a ochenta toneladas de aceite mineral y otros productos bituminosos, de un millón de litros de espíritu y gran número de gansos.

AUSTRIA

EL PROYECTO DE PRESUPUESTOS

VIENA, 25.—El Ministro de Hacienda Reusch presentó el Jueves un proyecto de presupuestos a la Asamblea Nacional, basándolo en los créditos extranjeros, emisión de billetes, aumento general de los impuestos, con el establecimiento de una contribución obligatoria sobre la fortuna.

Las penas establecidas para los que traten de evadir las contribuciones comprenden encarcelamiento y multas.

EL CONTROL DE LA ALIMENTACION EN VIENA

VIENA, 25.— Se anuncia que el Gobierno ha hecho entrega al doctor Herrwand Giest, de la administración de Aprovisionamientos norteamericanos, del control íntegro de la alimentación pública durante el próximo invierno.

La falta de carbón para cocer la comida hará necesaria la alimentación de un millón de personas mediante cocinas públicas este invierno, de modo que Mr. Giest se convierte virtualmente en el dictador de alimentos de Viena, en todo el sentido de la palabra.

NEDEROS FALSOS

VIENA 25. — La policía ha empezado a emplear medidas enérgicas para suprimir la fabricación de moneda falsa por los extranjeros que operaban en Viena.

Los lugares en que los monederos se reunían fueron allanados por la policía, que se apoderó de 20 millones de coronas.

HOLANDA

EL ANIVERSARIO DEL NATALICIO

de la ex-Emperatriz de Alemania

MARONGEN 25. — El aniversario del natalicio de la ex-Emperatriz de Alemania, el Miércoles, fué celebrado privadamente en el castillo de Bentinck.

El principal huésped, en esa ocasión, fué el ex-príncipe Augusto Guillermo que está en visita en casa de sus padres hace algunos días.

CHECOESLOVQUIA

DESORDENES EN AUSSIG

VIENA, 25.—En Aussig se han producido violentas escenas entre austriacos alemanes y las tropas checas a causa del retiro de la estatua del Emperador Francisco José de una plaza pública.

RUSIA

MOVILIZACION DE LOS RUSOS EN FINLANDIA

HELSINGFORS 25. — Se anuncia que todos los rusos de Finlandia, en estado de cargar armas, han sido movilizados en cumplimiento de una solicitud del general Yudenitch.

LOS ROJOS PIERDEN TSARKOESELO

Información finlandesa

LONDRES, 25.— Desde Estocolmo se transcribe el siguiente despacho llegado a la Oficina Finlandesa de informaciones para la prensa:

"Los rojos oponen una obstinada resistencia en la región de Petrograd. Tsarkoeselo ha caído en manos de las tropas blancas, que lo tomaron por retaguardia, apoderándose también de Yamishore y Lissino".

EL ESTADO MAYOR DE TROTSKY

habría caído prisionreo

COPENHAGUE, 25.— El "National Tidende" ha recibido un telegrama de Reval en que se le comunica de que allí corren rumores de que el Estado Mayor de Trotsky ha sido hecho prisionero en Tsarkoeselo, y que Trotsky consiguió escapar dejándose caer del tren en marcha, y después de una accidentada persecución a balazos por los blancos, logró llegar en salvo a Petrograd.

Se agrega que el dreadnought maximalista "Poltava" entró al Neva y desde allí abrió el bombardeo contra el ala izquierda del ejército de Judenitch.

LA PRESION ALEMANA EN RIGA

PARIS, 25.— La Conferencia de Paz ha recibido informaciones anunciando que la presión de los alemanes en Riga y otros puntos ha provocado una situación sumamente inquietante.

TEMORES POR LA SUERTE DE LOS ARMENIOS

ERIVIAN, 25. — El premier Khastinian y los misioneros norteamericanos han expresado sus temores de que los armenios residentes dentro de las fronteras de la antigua Rusia puedan ser exterminados antes que la Conferencia de Paz logre establecer la República de Armenia.

El coronel William Haskell, representante de la Administración de Aprovisionamientos norteamericana y Alto Comisario de los aliados en Armenia, duda que se realicen nuevos ataques.

La creencia general es que la situación en esa región seguirá siendo incierta hasta que la Conferencia de Paz adopte una actitud definida, pues son varias las fuerzas que obran sobre la población.

LOS MAXIMALISTAS SE ESTABLECEN FUERTEMENTE EN TSARSKOYESELO

ESTOCOLMO, 25. — Informaciones recibidas en esta capital anuncian que los maximalistas se establecen firmemente en Tsarskoyeselo para flanquear a las fuerzas del noroeste de Rusia.

VICTIMAS CIVILES DEL BOMBARDEO DE RIGA

COPENHAGUE, 25.—En la oficina letona de informaciones se anuncia que hasta ayer había 20 muertos y alrededor de 80 heridos civiles como consecuencia del bombardeo de Riga por los alemanes.

LENIN HABRIA SIDO CAPTURADO

Radiotelegrama interceptado en Honolulu

HONOLULU. 25.— Un radiotelegrama interceptado por el vapor japonés "Tenyo Maru" en este puerto, anuncia que las fuerzas anti-maximalistas se han apoderado de Nicolai Lenin.

TROSTKY LLEGA A PETROGRAD

HELSINGFORS, 25.— Hoy llegó a Petrograd el comisario Trotsky, que va a dirigir la defensa de la ciudad. Los maximalistas han ordenado la movilización general.

ASIA

JAPON

EL EX-PREMIER TARAOCHI NO HA MUERTO

TOKIO, 25.—Los médicso anunciaron el Martes que el ex-premier Teraochi, cuya muerte había sido anunciada el Lunes, está aún vivo.

Cuando ese estadista cayó en estado comatoso el 20 del presente, los médcos creyeron que había fallecido, comunicando oficialmente la noticia de su muerte, de modo que la Corte se preparó a tributarle honores póstumos.

Unas inyecciones de alcanfor, que le fueron puestas com omedida precautoria, le devolvieron el conocimiento.

EL ESTUDIO DEL TRATADO DE PAZ

en el Consejo Privado

TOKIO, 25.— El Comité del Consejo Privado, nombrado para examinar el Tratado de Paz, presentará en breve su informe al Consejo, reunido bajo la presidencia del Emperador.

Se estima que el Comité ha discutido si el Convenio de la Liga de las Naciones interviene en las prerrogativas concedidas por la Constitución al Emperador y de como afecta las alianzas japonesas.

SIAM

FALLECIMIENTO DE LA REINA MADRE

BANKOK, 25. — El 20 del corriente dejó de existir la reina madre.

AMERICA

ESTADOS UNIDOS

LAS TARIFAS DE CARGA DEL DEPARTAMENTO DE NAVEGACION

WASHINGTON 25. — El Departamento de Navegación ha dado a la publicidad una clasificación de la carga y tarifas para la costa occidental de la América del Sur, como también la tarifa de carga que regirá los envíos de los puertos del norte del Atlántico y del Golfo a los puertos del Pacífico de Colombia, Ecuador, Perú y Chile.

En estas publicaciones puede verse que no se han introducido grandes cambios en las actuales tarifas. La lista que se publica como tarifa general oficial y completa para las líneas que operan bajo el control del Departamento de Navegación, entrará en vigencia el 25 de Noviembre.

EN LA CONFERENCIA INTERNACIONAL DE MUJERES MEDICOS

NUEVA YORK 25. — En la Conferencia Internacional de Mujeres Médicos, se recomendó el examen físico de ambos contrayentes antes del matrimonio y el establecimiento de una oficina internacional de higiene, que estaría bajo el control de la Liga de las Naciones.

Las protestas contra el uso del tabaco por las mujeres provocaron una vigorosa demostración de las doctoras norteamericanas de mayor edad, quienes declararon que el fumar es un mal industrial y pidieron que la Conferencia aprobara una moción en favor de la abolición del uso del tabaco.

Prontas y vigorosas protestas surgieron en todos los idiomas, en vista de los cuales las antifumadoras abandonaron el recinto.

LOS PREPARATIVOS PARA LA HUELGA MINERA

WASHINGTON 25. — El presidente de la Unión de Mineros norteamericanos, anunció que se había enviado una comunicación oficial a las uniones de todo el país, con orden de suspender el trabajo en las minas, a la hora indicada.

ATAQUES DEL SENADOR MR. GRONNA

al Convenio de la Liga de las Naciones

WASHINGTON, 25.— El senador republicano, Mr. Gronna, en un discurso pronunciado en el Senado, declaró que el Tratado de Paz violaba los catorce puntos enunciados por el Presidente Wilson y agregó que el Convenio de la Liga de las Naciones era una "Alianza non-sancta" que convertiría a los Estados Unidos en bestia de carga de los Gobiernos de Europa, Asia y Africa".

Recordando que él fué uno de los seis senadores que votaron contra la declaración de guerra a Alemania, Mr. Gronna dijo que algunos de los que ahora abogan en favor de la Liga por cuanto asegurará la paz, fueron, entonces, "demonios de la guerra". Agregó que la denigrada Santa Alianza de 1815 era muy superior tanto en el fondo como en la forma, a la Liga propuesta.

LA PERSECUCION A LOS ANARQUISTAS

Un veredicto del jurado

NUEVA YORK, 25.— Gustavo Alonen y Carl Piavic, editores de un diario finlandés, califican de "lucha de clase" el veredicto de "culpables de criminal anarquía" dictado esta mañana por el jurado en la causa de los individuos convictos de delitos establecidos por la ley poco después del asesinato del Presidente Mac Kinley, los que fueron detenidos como consecuencia de la campaña emprendida en Nueva York contra los anarquistas.

Esos anarquistas fueron condenados el Martes a penas cuyo máximum es de diez años de prisión.

LOS PROBLEMAS FINANCIEROS ITALIANOS

ATLANTIC CITY, 25.— El comandante Gidoni, representante de la Tesorería italiana en los Estados Unidos, en un discurso pronunciado hoy en la tarde en la Conferencia Internacional de Comercio, hablando de los problemas financieros, recomendó que se moderaran las especulaciones sobre el cambio internacional por medio de convenios interaliados.

Agregó que las dos medidas principales de que depende la solución del problema del cambio en Italia son: el pago de los intereses, especialmente los correspondientes a las deudas de guerra en el exterior en un plazo conveniente después de la declaración de la paz y concesión de créditos a largo plazo, con condiciones razonables, para el pago de los artículos importados.

Explicó que, a menos que se pudiera estabilizar el cambio, Italia se vería obligada a efectuar sus compras en Alemania y Austria.

LA PROXIMA HUELGA CARBONIFERA

Reunión de Gabinete en la Casa Blanca

WASHINGTON, 25.— El Presidente Wilson convocó el Gabinete en sesión especial en la Casa Blanca, esta mañana, con el objeto de estudiar la amenazadora huelga de medio millón de operarios de las minas de carbón bituminoso.

Con excepción de Mr. Lansing que, confiando en sus habitaciones por un resfrío, no pudo asistir, todos los miembros del Gabinete estaban presentes en dicha reunión, que fué presidida por el Ministro de la Guerra, Mr. Baker.

El Director General de la Administración Ferroviaria, Mr. Hynes, fué invitado también para presentar la situación desde el punto de vista de los ferrocarriles, estimándose que algunos miembros del Gabinete consideran necesaria una acción enérgica debido a la grave situación industrial que reina en todo el país.

LA HUELGA DE ESTIBADORES DE NUEVA YORK

y el servicio de Correos

WASHINGTON, 25.— El Departamento de Correos ha anunciado que la huelga de estibadores de Nueva York no ha influído seriamente en el servicio de las malas extranjeras. Las malas que vienen de afuera fueron descargadas en Halifax y llevadas por ferrocarril a Nueva York, mientras que muchas de las que deben salir han sido cargadas a bordo de los buques en Nueva

Buick
El auto de suprema calidad que dará satisfaccion a quien lo posee
MORRISON Co
AHUMADA 65 7 I CASILLA 212
SANTIAGO

Lotería Nacional Argentina

PRÓXIMOS SORTEOS, YA EN CIRCULACION

Octubre 31, de $ 80,000 — A $ 50 CHILENOS el billete ENTERO. A $ 13 CHILENOS el QUINTO de billete.

Noviembre 7, de $ 100,000 — A $ 60 CHILENOS el billete ENTERO; A $ 15 CHILENOS el QUINTO de billete.

Al pedir varios quintos de billete, debe indicarse si se desea de un mismo número o de números diferentes.

En los precios que se indican, están incluídos los gastos de remisión, y a cada comprador, aunque fuera de un solo quinto, envío gratis la Lista Oficial en que se detallan todos los números favorecidos.

Correspondencia, giros y órdenes, dirigir a: E. Turri, Galería Güemes, Buenos Aires.

NOTA.—La CASA E. TURRI se dedica des de hace varios años a remitir billetes de lotería especialmente a CHILE. Casi la totalidad de los aficionados piden sus boletos a E. TURRI, la Casa preferida: 1.o, por ser la Casa más conocida; 2.o, porque es Casa con responsabilidad en Argentina y en Chile; 3.o, por ser Casa seria, puntual y discreta; 4.o, porque es la única Casa que ha vendido en CHILE el "Millón de Navidad"; 5.o, porque la Casa Turri paga inmediatamente cualquier billete premiado de la Lotería Nacional Argentina.

¡IMPORTANTE!—En estas mismas condiciones y a los mismos precios de B. Aires, la

Casa E. Turri de Santiago

Pasaje Balmaceda. 10 - Casilla 3217. - Dirección telegráfica: "TURRI", Santiago

Emite giros y letras sobre Buenos Aires; paga billetes premiados y atiende especialmente los reclamos que se formulen contra su Casa de Buenos Aires.

Tanto a los señores aficionados de Santiago como a los de provincias, ruego EVITEN hacer sus pedidos o comprar billetes de Lotería a personas sin responsabilidad que podrían sorprender su buena fe, y enviar sus órdenes exclusivamente a la

CASA E. TURRI - Casa Chilena

PIDA el viejo vino **Tarapacá-Zavala**
Reservado y Borgoña
en reemplazo del vino francés.

York, enviándose las otras a Boston y a los puertos del Canadá.

LA MEJORIA DEL PRESIDENTE WILSON

WASHINGTON, 25.— Un boletín médico de la Casa Blanca, publicado a medio día, anuncia que el Presidente Wilson continúa recuperando lentamente sus fuerzas.

EL REY ALBERTO VA EN AEROPLANO

de Nueva York a Garrison

NUEVA YORK, 25.— El Rey Alberto de Bélgica voló esta mañana en hidroavión desde Nueva York en dirección a Garrison. Alcanzó, cerca del Río Hudson, y pasó a los demás miembros del séquito real que viajaban en tren.

LOS DESORDENES EN CANTON

COLUMBUS, 25.— Al recibir informaciones de haberse producido serios motines en Cantón, debido a la huelga siderúrgica, el Gobernador Mr. Cox ordenó que, virtualmente, toda la guardia nacional de Ohio se movilizará para cumplir su deber en Cantón.

LAS CUESTION DEL TRABAJO

La disolución de la Conferencia Industrial

NUEVA YORK, 25.— Como se preveía ayer, sólo el grupo que representa al público en la Conferencia Industria de Washington ha continuado sus deliberaciones, a fin de establecer el programa de trabajos fundamental que se podría presentar a una nueva conferencia que el Presidente Wilson convocara.

Los grupos del Trabajo y el capital no parecen muy dispuestos a reanudar las deliberaciones, y ambos se declaran prontos para la guerra industrial.

La Unión de Trabajadores de la Agricultura y las Industrias cuenta con un total de 8.000,000 de miembros.

Circulan rumores de que los mineros y empleados de los ferrocarriles se proponen llevar a cabo la nacionalización de las minas y de los ferrocarriles. Por otra parte, se habla de una acción destinada al establecimiento de una severa legislación en contra de las huelgas.

LAS RESERVAS APROBADAS

en el Comité de Relaciones del Senado

NUEVA YORK, 25.— La opinión dominante en los círculos demócratas es que las reservas adoptadas en los últimos dos días por la Comisión Senatorial de Relaciones Exteriores, equivale al rechazo del Tratado.

LA REGLAMENTACION DE LA HORA

en los Estados Unidos

WASHINGTON, 25.— Los relojes de todo el país serán atrasados de una hora el Domingo a las dos de la mañana, poniendo fin a la reglamentación de la hora que había sido puesta en vigencia durante el verano de 1917, como medida de guerra destinada a aumentar la producción de alimentos y materias primas por medio del aumento de una hora diaria de luz aprovechable para los trabajadores.

Los agricultores declararon que ese reglamento intervenía en su trabajo y pidieron su supresión, la que fué aprobada en el Congreso, pero vetada por el Presidente Wilson.

El Congreso la votó nuevamente, suprimiéndola a pesar del veto presidencial.

GESTIONES PARA OBTENER LA LIBERTAD

DEL AGENTE CONSULAR NORTEAMERICANO EN PUEBLA

WASHINGTON, 25.—El departamento de Estado se ha dirigido hoy al Gobierno mexicano pidiéndole que obtenga la libertad del agente consular norteamericano en Puebla, William Jenkins, aún en el caso que México tenga que pagar los 150,000 dólares de rescate exigidos por los bandidos secuestradores.

Mientras se obtiene respuesta a esa nota, el senador demócrata Mr. Myers presentó una moción pidiendo que el Presidente Wilson "emplee todas las fuerzas armadas norteamericanas para asegurar la libertad de William Jenkins."

En la moción se pide también que los bandidos culpables sean detenidos y castigados. El senador Mr. Myers pedía una acción inmediata pero su colega republicano Mr. Smoot se opuso a ello haciendo notar que no debía tomarse una resolución semejante a la ligera.

Se cree que los rebeldes a las órdenes de Federico Córdoba y Juan Uberra tienen a Jenkins detenido cerca de Puebla.

Córdoba invitó a un representante de Jenkins que viniera de Puebla a conferenciar con él, el Viernes, para tratar del rescate del agente consular.

UNA AMENAZA DE LA FEDERACION OBRERA NORTEAMERICANA.

WASHINGTON, 25.—Los directores de la Federación Obrera norteamericana han anunciado que la aprobación, por cualquiera de las dos Cámaras del Congreso, de la ley anti-huelguista contenida en el proyecto pendiente, referente a los ferrocarriles provocaría una huelga general en todo el país.

MOCION PRESENTADA EN EL SENADO

para combatir la huelga minera

WASHINGTON, 25.—El senador Mr. Thomas introdujo una moción en el Senado invitando al Departamento Ejecutivo del Gobierno a "vindicar el poder y la majestad de la ley en la huelga que amenaza producirse."

Esta moción será tratada el Lunes. Se anuncia que la huelga provocará probablemente una insurrección violenta, con pérdidas de vidas.

MATRIMONIO DEL HIJO DE UN EX-PRESIDENTE PERUANO

MARION (Ohio), 25.— El señor Roberto Andrade, hijo del ex-Presidente del Perú, se casó hoy en la tarde con Miss. Mary Jane Brown.

La pareja partió hacia la América del Sur.

EL CONSEJO DE GABINETE CELEBRADO EN LA CASA BLANCA

WASHINGTON, 25.—En la reunión de Gabinete celebrada hoy en la Casa Blanca, los Ministros, después de dos horas de discusión, acerca de la amenazadora huelga de operarios de las minas de carbón suspendieron la sesión desde la 1.20 hasta las 4.20.

El Director General de Correos Mr. Burleson, declaró que los miembros del Gabinete trataban de encontrar una solución a las diferencias entre el capital y el trabajo.

La explotación de las minas de carbón por el Gobierno, no se discutió.

LOS FUNERALES DEL EMBAJADOR ITALIANO

WASHINGTON, 25.— El ataud del Conde di Collere, colocado sobre una cureña y precedido por el estandarte italiano, fué llevado a la Iglesia Española.

El Embajador mexicano figuraba entre los personajes que llevaban los cordones.

El vice-Presidente Marshall representaba al Presidente Wilson, Mistress Wilson ocupaba un reclinatorio vecino a los de la familia de di Cellere.

El secretario de Estado, Mr. Lansing, debido a su enfermedad, no pudo asistir.

El secretario del Departamento de Guerra, Mr. Baker y el general March representaban el Departamento de Guerra, mientras que el de Marina estaba represntado por el Ministro Mr. Daniels y por el comandante Foote. Además asistieron numerosos otros funcionarios y entre ellos, Lane, Houston y Redfield.

BANQUETE A LOS REYES DE BELGICA

NUEVA YORK 25. — El Rey Alberto y la reina Elisabeth de Bélgica asistieron hoy a un banquete magno ofrecidó en su honor en el Instituto Americano del Fierro y el Acero. Concurrieron a la fiesta más de mil personas.

SU FINALIDAD, Y CORPORACION DE LOS DISTINGUIDOS GRUPOS

Informaciones holandesas

NUEVA YORK 25. — Despachos llegados de Holanda informan que continúan activamente las intrigas desarrolladas por el ex-Kaiser Guillermo y el ex-Kronprinz de Alemania para restaurar la monarquía imperial.

"The New York Times" publica un despacho de La Haya, según el cual existen actualmente cuatro partidos monarquistas: el primero, el más potente y mejor organizado, en favor del Kronprinz Federico Guillermo; el segundo, en favor del primogénito de éste; el 3.o, en favor del príncipe Eitel Federico o de Augusto Guillermo, y el 4.o, en favor del príncipe Enrique de Prusia.

Hay también algunos grupos que favorecen la idea de la vuelta del ex-Kaiser al trono.

El partido del Kronprinz maniobra de manera de obtener una mayoría monarquista en las próximas elecciones, con la intención de obtener votos en favor de una monarquía constitucional moderada. Con todo se han hecho preparativos militares para reducir la minoría por la violencia en el caso de que se oponga a los deseos de la mayoría.

La mayor dificultad con que tropieza el partido del ex-Kronprinz proviene del vivísimo odio que el partido del centro profesa a este príncipe.

EL PRESIDENTE WILSON

se ocupa de la anunciada huelga minera

WASHINGTON, 25.— El Presidente Wilson, con la aprobación de todos los miembros del Gabinete, formuló una declaración formal declarando que la proyectada huelga de los operarios de las minas de carbón no solo era injustificada, sino que también ilegal.

La declaración invita a los dirigentes de las uniones mineras reconsideren la orden de huelga agregando: "No puede menos que advertiros que la ley será cumplida por todos los medios para protejer los intereses de la Nación en cualquiera emergencia que pueda surgir de este desgraciado negocio".

El Presidente declaró que ha llegado la hora de hablar claro, pues el interés público pide que no haya huelgas que paralicen las industrias de todo el país cuando el Gobierno trata de hacer volver la nación al estado normal que reinaba antes de la guerra.

Los mineros son acusados de quebrantar, con su amenaza, el convenio de no provocar huelgas hasta el primero de Abril de 1920, agregándose que los miembros de las uniones no votaron individualmente la huelga.

El Presidente ofrece su mediación, garantizando que hará justicia a ambas partes.

UN ACUERDO DEL GABINETE

para solucionar la cuestión industrial

WASHINGTON, 25.—El Gabinete, en su anhelo de obtener el establecimiento de la paz industrial ha resuelto convocar una nueva conferencia compuesta de los quince más proeminentes norteamericanos, sin distinción de grupos.

Los miembros del Gabinete recomendaran a las personas que deben ser nombradas.

LOS TEMAS DE CONVERSACION

WASHINGTON, 25.—El fracaso de la Conferencia industrial y el anuncio de Gompers de que se convocará a una Conferencia obrera en un breve plazo forman el tema de todas las conversaciones.

Numerosos observadores consideran la declaración de Mr. Gompers como el anuncio de la mayor batalla industrial que registrará la historia de los Estados Unidos.

CARGOS RECHAZADOS POR LOS HUELGUISTAS

WASHINGTON, 25.—Los representantes de los obreros de la industria siderúrgica que están en huelga, declarando ayer ante el Comité de investigaciones del Senado rechazaron los cargos de que los revolucionarios rojos dominan la huelga.

EL MERCADO DE LA LANA

BOSTON 25. — El Boletín Comercial anuncia que la demanda de lanas aumentó materialmente durante la semana pasada, manteniéndose firmes los precios.

Los mercados extranjeros demuestran firmeza para las lanas finas y de término medio, demostrando tendencias de alza para las clases finas.

Los suramericanos bajaron los precios de la lana mestiza para facilitar su importación.

DE NORTE AMERICA

(DE NUESTRO CORRESPONSAL, POR CABLE)

LA OFICINA DE "LA NACION" DE SANTIAGO

ELOGIOSAS REFERENCIAS DE UNA PUBLICACION OFICIAL

NUEVA YORK, 25.—En el último número de ''Commerce Reports'', revista oficial publicada por el ''Departament of Commerce'', de Washington, aparece un suelto en que se comenta en términos altamente favorables el que LA NACION de Santiago mantenga en esta ciudad una oficina permanente con un servicio especial cablegráfico, destinado a dar facilidades a los anunciadores e informaciones a los exportadores.

NUEVOS CONSULES EN CHILE

El Departamento de Estado, considerando el creciente progreso de las relaciones comerciales entre Chile y los Estados Unidos, ha creado nuevos Consulados en nuestro país: uno en Iquique, a cargo de Mr. Innes Brown; otro en Concepción, servido por Mr. Daily Mac-Dough, y un tercero en Tacna, para el cual ha sido designado Mr. Charles Cameron, ex-mayor del Ejército norteamricano.

El mismo Departamento ha pedido al Congreso los fondos que se necesitan para que la Embajada de los Estados Unidos adquiera en Santiago un edificio para establecer allí sus oficinas y la residencia del Embajador.

LA CONFERENCIA DEL TRABAJO

HABLARA EN ESPAÑOL

Se ha establecido que en la Conferencia Internacional del Trabajo, que debe reunirse próximamente en Washington, en virtud de las estipulaciones del Tratado de Paz, se use el español como idioma oficial.

LA HUELGA DEL PUERTO

Continúa la huelga de los estibadores y cargadores del puerto.

Se temen choques entre los huelguistas y las tropas. Hay en la bahía más de quinientos vapores paralizados por la imposibilidad de cargar o descargar Veinticinco mil pasajeros aguardan la solución de la huelga para embarcarse. El número de sacos de correspondencia detenida por el mismo motivo llega a 40 mil.

NEUMATICOS
"Goodyear"

Tenemos el gusto de avisar a nuestra clientela y al público en general, que hemos sido nombrados distribuidores para Chile, de "The Goodyear Tyre & Rubber Co. Akron, Ohio.

Tendremos siempre en stock un completo surtido de neumáticos y cámaras para automóviles, gomas macizas para camiones y accesorios Goodyear.

La primera partida llegará en pocos días más por el vapor "Chile".

GRAHAM ROWE & Co.

Valparaíso — Santiago
Cochrane 319 — Bandera 273

VIÑA ERRAZURIZ PANQUEHUE

PRECIOS FIJOS
EN CAJONES DE 12 BOTELLAS

Tinto corriente	$ 20.00
Pinot	24.00
Reservado blanco	30.00
Reservado tinto	35.00
Cabernet reservado, cosecha 1908	40.00

En ½ botellas vale $ 3.00 más.

AGENTES GENERALES PARA LA VENTA DE SANTIAGO A TALCA
HÖRMANN y Cía.
TELEFONOS INGLES 1915 Y 3364
TELEFONO NACIONAL 26 — CASILLA 541
Bandera 559 - SANTIAGO

PRECIOS FIJOS
EN JAVAS DE 50 BOTELLAS
Medoc tinto el ciento, $ 85.00; y se paga por envase de java, $ 15 extra
EN CUARTEROLAS DE 110 LITROS
Tinto corriente a $ 0.50 el litro.

Segadoras de Pasto
Rastrillos de volteo automático
Afiladoras de Cuchillos
Deering "Nueva Ideal"
Las únicas máquinas que satisfacen a todos los agricultores
Saavedra, Benard y Cía.

ARGENTINA

"LA VOZ DEL PERU"

BUENOS AIRES 25. — En virtud de instrucciones recibidas desde Lima, el Comité Patriótico Peruano redactará próximamente la publicación de "La Voz del Perú", con subvención del Gobierno peruano.

EL LIBRE CAMBIO DE SUBSISTENCIAS

DECLARACIONES DE LOS MINISTROS DE CHILE Y BOLIVIA

BUENOS AIRES 25. — El Ministro de Bolivia ha expresado que en su opinión personal la iniciativa del Gobierno argentino referente al libre cambio de artículos de consumo entre los países de este continente, es una muestra del elevado espíritu de fraternidad y de previsión política que inspira a la Cancillería argentina, y manifiesta la esperanza de que los tratados comerciales que tienen celebrados su país con Chile y con Perú no serán obstáculos para la realización de esa iniciativa.

El Ministro de Chile manifiesta que a su juicio es loable la tentativa del canciller argentino, y formula la promesa de colaborar con todo entusiasmo a su realización.

Interrogado acerca de si el problema del Pacífico implicaría un estorbo para la realización de aquella idea, el señor Figueroa Larraín se excusó profetizar al respecto, esperando, no obstante, que un noble sentimiento de la paz continental se imponga, particularmente en el Perú, como ya se ha impuesto en Chile. Cree realizable un acuerdo, aún cuando no fuera en un futuro inmediato, y que debe ajustarse las conveniencias y los intereses conciliarse. "Hay un tratado pendiente, dijo, y a pesar de todo espero que todo podrá arreglarse. No dudo de que las Repúblicas hermanas tenderán a la armonía, que hará inevitablemente una paz real y fecunda".

LOS SERVICIOS AEREOS PARA EL PUBLICO

BUENOS AIRES, 25.— En un aparato piloteado por el aviador León de la Compañía Franco-Argentina de Transportes Aéreos, han volado como pasajeros las señoras Rosa Cantilo y Dora Mariana de Marcó del Pont.

Los "Farman" de dicha compañía se encuentran listos para el servicio.

Se han registrado ya 500 personas para realizar vuelos, y entre ellas figuran 100 damas.

Finalizado este servicio, se establecerán horarios y tarifas regulares, con lo que quedarán entregadas al servicio público las nuevas líneas aéreas.

LA LEY DE PROTECCION A LA INFANCIA ABANDONADA

BUENOS AIRES, 25.—La Cámara del Crimen ha dictado una reglamentación de la Ley de la Infancia Abandonada, por la cual se establecen obligaciones judiciales y policiales, para que en vez de castigar a los niños se proceda a educarlos.

Cooperarán a la acción del Gobierno en este sentido los particulares.

Se hace en el decreto un llamamiento a la caridad pública, y se constituye el primer tribunal de menores.

LA LEY DE ASTILLEROS

BUENOS AIRES, 25.—Los propietarios de astilleros realizan activas gestiones para obtener la pronta sanción de la ley nacional de astilleros, destinada a facilitar el desarrollo de la economía nacional.

—El "Orbita".—Ha partido con rumbo a Europa el vapor "Orbita".

ROSARIO, 25.— **Violenta granizada.**— Se desencadenó un temporal de lluvia y granizo de gran violencia que ha causado la destrucción de los telégrafos, teléfonos, focos

PINTURA DE ZING
CABALLO ALADO
BLANCO DE NIEVE
M.C.R.

UNICOS IMPORTADORES: DUNCAN, FOX & Cía
VALPARAISO, SANTIAGO, CONCEPCION, TALCA, VALDIVIA, Etc.

NESTLÉ'S
FOOD

Dé Ud. a su guagua

Harina Lacteada Nestlé

El mejor alimento rival de la Leche Materna

eléctricos, claraboyas y vidrios. La inundación de la ciudad ha paralizado el servicio de tranvías.

Han caído granizos del tamaño de un huevo de gallina. Ha habido grandes pérdidas materiales y se teme que la granizada haya causado tremendos perjuicios en las sementeras de la campaña.

BRASIL

LA DISCUSION DE LTRATADO DE PAZ

RIO DE JANEIRO, 25.—El informe general, que incluye todas las partes del Tratado de Paz fué leído y aprobado por el Comité de Diplomacia y Constitución.

El informe, que no menciona ninguna reserva será entregado ahora al Congreso con una recomendación para que el Tratado sea aprobado.

RIO JANEIRO, 25.— **La candidatura Ruy Barbosa.**— El señor Ruy Barbosa ha manifestado que desiste de su candidatura presidencial en el estado de Bahía, confiando en que un candidato situacionista hará un gobierno tolerante y justo.

La huelga en Santos.— Continúa la huelga en Santos.

Los capitalistas japoneses en Brasil.— Ha llegado a esta capital el capitalista japonés Tahoga Matsuno, que viene a estudiar el posible empleo de capitales japoneses en el Brasil.

El capitán Vendier.— El jefe de la misión francesa de aviación ha resuelto, de acuerdo con el Estado Mayor brasileño, pedir al Gobierno francés que retire a su subordinado el capitán Veudier quein, en distintas ocasiones, ha desobedecido a sus órdenes y promovido una campaña que podría resentir la disciplina de la misión.

El aprovechamiento de las cataratas de Iguazu.— Los diarios comentan favorablemente la autorización que ese ha concedido al Gobierno argentino para estudiar el aprovechamiento de las cataratas de Iguazú.

El matador del gerente del Banco Ultramarino.— El señor Jao Magalhaes ha confesado ser el matador del gerente del Banco Ultramarino. Se cree que tomó esa resolución al descubrir que el gerente señor Mathews era amante de su esposa.

URUGUAY

MONTEVIDEO, 25.— **El ferrocarril del Este.** —Se ha firmado la escritura por la cual el Estado adquiere el ferrocarril Uruguayo del Este.

Enfermo.— Se encuentra enfermo el general Galarza.

Naufragio.— Se supone que el buque tumbado que el capitán de un vapor inglés dice haber visto en alta mar, sea el "Mouthood", incendiado en noches pasadas y que fué remolcado a Punta Brava.

PERU

VICE-PRESIDENTES DE LA REPUBLICA

LIMA 25. — La Asamblea Nacional ha proclamado vice-Presidentes de la República al general César Canevaro y a don Agustín de la Torre González.

CENSURAS AL CANCILLER

LIMA, 25.— Son objeto de agrias censuras las declaraciones del canciller Porras, acerca del manifiesto del ex-Presidente Pardo. Se estima que ellas pueden tener como consecuencia una agitación inconveniente del ambiente diplomático en la América del Sur.

EL GOBIERNO ARGENTINO y las publicaciones del señor Arroyo

LIMA, 25.— El Ministro de Argentina, señor Sagarna, visitó hoy al canciller Porras para expresarle, en nombre de su Gobierno, la contrariedad que ha experimentado por las publicaciones hechas en Chile por el ex-Ministro señor Arroyo y por la ligereza de las suposiciones adelantadas en ellas.

Los diarios comentan esta visita en términos favorables.

Informaciones del país

TARAPACA

(De nuestro corresponsal por telégrafo)

IQUIQUE—**Doble homicidio**—Ayer se perpetró en esta ciudad un doble homicidio.

Don Eleuterio Rodríguez ultimó a balazos a Abelardo Basulto y Segundo Villalobos.

Según se afirma el señor Rodríguez procedió en defensa propia.

El hechor se presentó voluntariamente a la policía.

Los protagonistas son trabajadores.

IQUIQUE.—**A Valparaíso.**— Zarpó el "Aysen" para Valparaíso, a su bordo va el diputado don Emilio Claro.

El Santa Luisa.—El Domingo pasa para Valparaíso el vapor americano Santa Luisa, en que va el Ministro de Chile en Cuba, señor Fidel Muñoz Rodríguez que regresa al país.

COQUIMBO

LA SERENA.—**Iniciativa plausible.**—La institución "Zapadores del Bien", de qeu es presidente el rector del Liceo, señor Eliseo Peña Villalón, ha abierto varias cantinas escolares.

CONCEPCION

CONCEPCION.—**Fin de una huelga.**—En una de las salas de la Intendencia se reunieron ayer los miembros del tribunal conciliatorio procediendo a firmar todos los pliegos que dan término a la huelga. Los obreros de las dos secciones reanudaron hoy sus labores.

El comité directivo de la huelga ha continuado recibiendo ayuda en víveres y dinero.

Las fiestas estudiantiles.—Las fiestas estudiantiles se iniciaron ayer con gran entusiasmo. La farándula y la función de circo, estuvieron muy concurridas.

Las fiestas proseguirán hoy.

Director de Obras Municipales.—Ha sido nombrado Director de Obras Municipales el ingeniero don José María Santander.

TEATROS

Teatro Municipal

"LUISA".—Anoche se cantó en el Municipal la ópera "Luisa", siendo muy del agrado del público.

El segundo acto tuvo una presentación superior a la primera función.

Merecieron especiales aplausos la Melis, Parvis y Navia.

La orquesta fué dirigida por el maestro Padovani.

—Para hoy se anuncian dos funciones :matinée, con las populares óperas "Cavallería Rusticana" y "Pagliacci". Noche, la pieza del maestro Puccini, "Tosca".

Teatro de la Comedia

DEBUT DE VALLE-CSILLAG

Con teatro desbordante se presentó anoche nuevamente entre nosotros la Compañía de Operetas en castellano Valle-Csillag, que desde su estada anterior en Santiago se había conquistado generales simpatías.

La obra escogida para el estreno fué "La bella Risette", opereta que se había dado ya aquí, pero que es poco conocida del público. La hermosa música de "La belle Risette", original del maestro Leo Fall, tiene especiales atractivos para destacar la actuación de las primeras partes, especialmente de la tiple cantante y del barítono, roles que desempeñaban anoche Irene Ruiz y José Vela. Estos dos artistas habían trabajado antes en Santiago y estos nos ahorra ampliar detalles sobre su correcta actuación. Anoche obtuvieron un excelente éxito en la interpretación de sus respectivos papeles.

Stefi-Csillag, la simpática "soubrette", fué saludada con entusiasmo desde su aparición en escena. Es un artista que va, durante la representación, adueñándose más y más del público, haciendo que su trabajo en ningún momento logre palidecer. La viveza e intención que pone siempre en sus caracterizaciones, la gracia espontánea que fluye de su actuación, hacen principalmente agradable su manera de trabajar, y le proporcionan el constante aplauso a su labor. Anoche hubo de repetir algunos de sus números que cantó con verdadero acierto.

Enrique Valle, primer actor y director, es un tipo de artista teatral, que no se envejece y que está constantemente proporcionando al público detalles interpretativos originales y acertados.

El corto papel que le corresponde en "La belle Risette", le valió la más favorable acogida y hubo de bisar el gracioso número del segundo acto, en el cual fué secundado con talento por el actor Morató. Valle será en esta temporada, como en la anterior, un favorito del público.

El tenor de Salvi, Pilar García y Andrés Sirvent, que completaban el elenco, secundaron en forma muy plausible a los artistas que dejamos nombrados más arriba. Para cada uno de ellos hubo buenos aplausos.

En cuanto a la presentación sólo podemos dedicarle palabras de elogio, cuidada como fué en todos sus detalles, indicando la inteligente dirección que tiene el conjunto.

El maestro Giusti se merece un párrafo especial por la forma en que dirigió la orquesta. Estamos poco acostumbrados a ver, a excepción de nuestro primer coliseo, buenos directores de orquesta y buenas orquestas.

Todo hace presumir que la temporada iniciada ayer por la Compañía Valle-Csillag ha de ser brillante.

—Para hoy se anuncian dos funciones: matinée y nocturna y en ambas se pondrá en escena la opereta 'La belle Risette".

Teatro Santiago

EL MAESTRO RAFAEL PALACIOS,

inteligente director de orquesta de la Compañía de Zarzuelas y Revistas que lleva su nombre, y que tantas simpatías se tiene conquistadas entre nosotros. Como el público sabe el maestro Palacios es peruano, con lo cual queremos decir que él, mejor que nadie, está en situación de poder desmentir lo que de nosotros piensan nuestros vecinos del norte.

Hoy Domingo en matinée, dedicada al mundo infantil, suben tres obras de éxito. "La Reina de las Fiestas", "La Cartujana", "El tuerto es rey". En vermouth, la bonita zarzuela "Enseñanza libre". Primera de noche, la nueva obra del maestro Palacios "Vaya a bañarse" y en la segunda, la popular zarzuela "Enseñanza libre".

—Mañana Lunes, celebra su función de beneficio el actor y director de escena Ramón Giné.

"La perla del frontón, el estreno de las obras de gran guignol "¡¡Las puertas se abren!" y el entremés de Cariola y Frontaura "Con una cola..." son las obras elegidas por el beneficiado.

Completa el programa un acto de concierto tomando parte la Piño Palacios, Alun, Frégoli, el gran Julián, el profesor Reudón y Natti y Nore.

LORD AIN DA UNA VERMOUTH.—En la sala del Comedia da un espectáculo en la sección vermouth, el inimitable Lord Ain, con el pianista Leo Capdeville y el violinista Priano.

Para esta función se ha escogido un programa especial que difiere en todo de los anteriores. Lord Ain y los demás artistas continuarán actuando en este teatro hasta que quede libre el Victoria de Valparaíso. Trabajarán solamente en la sección de la tarde.

Como se ha anunciado, los precios se han rebajado, quedando los palcos a veinte pesos y la platea a tres.

Monumento a Florencio Sánchez

Han seguido activándose los preparativos para los beneficios que se realizarán en Santiago con el objeto de reunir fondos y contribuir con alguna cuota a la subscripción abierta en Buenos Aires para erigir un monumento al gran dramaturgo Florencio Sánchez.

Podemos adelantar que los primeros beneficios se efectuarán el Viernes 7 de Noviembre, aniversario del fallecimiento de Florencio Sánchez, en los teatros Septiembre y Brasil. Seguirán, en seguida, los beneficios ofrecidos por el Teatro Santiago, Splendid, etc., y sucesivamente los demás teatros y cines de la capital.

Para estas funciones se preparan programas especiales que se anunciarán oportunamente.

Ayer han sido enviados dos cables a los Presidentes de la Sociedad de Autores Argentinos y Sociedad de Autores Uruguayos, comunicándoles los propósitos de los autores y periodistas chilenos. Como lo hemos anunciado, el 7 de Noviembre se realizarán en Buenos Aires y Montevideo funciones cuyo producido se destinará a la subscripción pro-monumento Florencio Sánchez. El mismo día se bautizará una calle de la capital argentina con el nombre del gran dramaturgo.

Conciertos

CONCIERTO EN LA CASA DE ORATES.— A las 2 de la tarde de hoy se efectuará un concierto en la Casa de Orates, organizado por los almunos del maestro Aracena.

CONCIERTO ELVIRA MIDDLETON.—El concierto de canto anunciado por esta distinguida artista, para el Lunes 27, ha debido postergarse hasta una fecha próxima, en atención a que algunos elementos que la acompañan actúan en el Municipal. La señorita Middleton, nos pide rogar a las numerosas personas que han tomado localidades, perdonen esta postergación que ha decidido, guiada por el honrado deseo de dar estricto cumplimiento al programa ofrecido. Se avisará oportunamente la fecha en que se llevará a efecto este interesante recital, en el cual los aficionados a la buena música podrán oír trozos escogidos de ella y ejecutados de esa manera apasionada y correcta al mismo tiempo, que es la característica de la escuela de canto de la señorita Middleton.

Hemos tenido ocasión de oír el ensayo del "Largo" de Handel, para canto, violín y piano, por la señorita Middleton y los señores Carvajal y López, y podemos asegurar que el público oirá de este trozo una verdadera creación.

CONCIERTO DE BENEFICIO.—Mucho interés ha despertado entre las distinguidas familias cotidianas asistentes a la elegante sala del Teatro Unión Central al concierto que han organizado los empleados para su beneficio y que se efectuará el Martes próximo, a las 6.15 P. M.

Los números de que consta el programa, nada dejan que desear, pues los distinguidos artistas que toman parte, han demostrado el mucho interés que despierta la labor intensa de estos modestos empleados, allegando su desinteresado concurso a este fin.

Hasta hoy han retirado localidades las siguientes personas: Señores Vicente Valdés, Rafael Undurraga, Francisco Huneeus, familia Zegers Baeza, Luis Salas Romo, Alejandro Valdés, Rafael Urrejola, Pedro M. Mena, Baltazar Villalobos, Ricardo Lyon, Mauricio Riesco, Manuel Rozas, familia Rudolphi, Eguiguren Ortúzar, Carlos Fanta T., Carlos Llonas Reyes, familia Melo Lecaros, Atalibar Zepeda, Víctor Vi-

TECHOS Y TERRAZAS
ESPECIAL PARA NUESTRO CLIMA
Precio desde $ 0.60 oro metro cuadrado
LISTA DE ALGUNAS OBRAS EN LAS CUALES SE EMPLEO ESTE MATERIAL

Don PAULINO ALFONSO.
Don VICTOR ALAMOS
Don RAMON BALMACEDA.
Don JOSE BUNSTER.
Don JUAN BERNASCONI.
BAÑOS DE APOQUINDO.
Don MANUEL TORRES.
Don P. L. FERRER.
Don SAMUEL DIAZ VALDES.
Don ALFREDO ECHEVERRIA C.
Don JOSE LUIS ESPINOLA.
Don LUIS GONZALEZ EDWARDS.
Don EUGENIO GELLONA.
Don GUILLERMO GELLONA.
Don ELEODORO GARCIA ZEGERS.
Don LUIS CASANUEVA.
Don HERNAN PABLITZA.
Don FEDERICO GREVE.
HOTEL DE LLOLLEO.
HOTEL DE PAPUDO.
HOTEL DE APOQUINDO.
INSTITUTO ANDRES BELLO.
Don JUAN FRANCISCO MUJICA.
Don MANUEL OSSA.
Don VENTURA PIEDRABUENA.
Don LUIS SCOLARI.
SAA & VIAL.
Don JUAN SARIDAKIS.
Don ALEJANDRO VALDES RIESCO
Don RICARDO VALDES.
Don JUAN DE DIOS VIAL.
Don FERNANDO VALDIVIESO.
Don LUIS ANTONIO VERGARA.
Don ALBERTO VILLEGAS.

AGENTES GENERALES:
Passalacqua & Iturriaga
Huérfanos N.o 1194. – Casilla N.o 123

La South Pacific Paramount Company y las películas Paramount - Artcraft

Incorporación de nuevos artistas al elenco de la Famous Players Lasky Corporation. Los progresos de esta gran manufactnra en Estados Unidos. Grandes novedades para el próximo año. A Chile llegarán las últimas producciones.

Con el desarrollo gigantesco de la cinematografía en general, va a la cabeza la poderosa corporación americana Famous Players Lasky Corporation, conocidas con el nombre de películas Paramount-Artcraft.

Como se sabe, la South Pacific Paramount Company tiene el derecho exclusivo para la exhibición de estas películas, para los países de Chile, Perú, Bolivia y Ecuador.

En Chile ya han sido consagradas como las primeras, las de esta producción, sobresaliendo las de la manufactura Artcraft, que han significado en todo sentido éxitos por demás merecidos. La Artcraft no produce mucho, pero todo de primera calidad. Esta manufactura que se dedica especialmente a la interpretación de obras filosóficas traducidas de novelas famosas, va perfeccionando cada día el arte cinematográfico, incorporando a su elenco artístico los mejores elementos de la escena muda.

Para el desarrollo de su industria en el próximo año ha contratado artistas como: Dorothy Dalton, Gloria Swanson, Wanda Holley, Rubby de Remmer, Catarinne Calvet, Mary Pickford, Elsie Ferguson, etc; entre los actores: Elliot Dexter, Eugenio O'Brien, William Washburn, Raymond Hatton, Douglas Fairbanks, William Hart, Robert Warwick, etc.

Estos artistas estarán bajo la dirección de Mauricio Turner, autor del "Pájaro azul"; David Griffith, del "Desarrollo de un pueblo"; Cecil B. De Mille, de "La mujer que los dioses olvidaron", y Thomas Ince, de "Civilización".

Como se puede ver, este conjunto es formado por directores y artistas elegidos entre los mejores, que ya tienen consagrado su nombre y su fama. Este conjunto predominará en las Artcraft.

Para las confecciones de las películas Paramount, también se ha buscado lo mejor entre los artistas, como: Enid Bennet, Billie Burke, Vivian Martin, Marguerite Clark, Lila Lee, Mary Doro, Cataline Williams, Dorothy Gish, Lilian Gish, Ethel Clayton, etc.; entre los hombres Wallace Reid, John Barrymore, Dustin Farnum, Charles Ray, Byrant Washburn y otros. Los directores serán los mismos que de las Artcraft.

Entre las novedades que la South Pacific Paramount Company cuenta para iniciar su segunda etapa de trabajo, entre otras, las siguientes películas:

Artcraft.— William Hart.— "El hombre tigre", "La fiera domada" y el "Romance de las selvas".

Geraldina Farrar y Wallace Reid.—"La piedra del diablo".

Rubby Remmer.—"Fuegos de vergüenza".

Gloria Swanson.—"La estrella negra".

Mary Pickford.—"La princesa y la pequeña americana".

Elsie Ferguson.—"La avalancha y el precio del matrimonio".

Douglas Fairbanks.—"Arizona".

Producciones Cecil B. de Mille.—"El hombre débil".

Entre las Paramount, de Wallace Reid.—"El aviador", "Su primer beso", "Fuegos de pasión" y "El millonario".

Byrant Washburn.—"El embustero", "Algo se hace", "Oro en las montañas", etc.

Olga Petrova.—"Exaltación".

Enid Bennet.—"La ley del hombre".

Ethel Clayton.—"Lenguas viperinas".

Margarita Clark.—"Brunella".

Dorothy Dalton.—"La mujer del otro" y "La sombra del Kaiser".

Paramount-Artcraft, Esp[illegible]les, temas filosóficos:

Griffith.—"Lo más grande de la vida" y "El gran amor".

Cecil B. de Mille.—"Miserias humanas" y "La ley de Dios".

Mauricio Turner.—"Vida, muerte y orígenes de las materias".

Hemos dado los nombres correspondientes a las películas más sobresalientes que comenzará a estrenar en el próximo año la South Pacific Paramount Company.

Este puñado de películas, al parecer no significa mucho por estar tan familiarizado con ellas, pero si pensamos un poco, deduciremos que estas producciones corresponden todas al carácter de extraordinarias como nunca han llegado a Chile.

La South Pacific Paramount, en un año de vida, más o menos, nos ha dado a conocer la última expresión del arte cinematográfico y seguirá importando al país lo mejor que se produzca en el mercado americano, ya que éste, actualmente, es el mejor. El lema de esta Compañía es importar no muy crecido número de producciones, pero si seleccionar de tal manera que éstas correspondan en su mayoría al carácter de extraordinarias. La South Pacific Paramount Company extenderá en el curso de este año sus negocios hasta los países que son de su exclusividad para la exhibición de las Paramount Pictures.

BANCO
Anglo-Sud Americano Ldo.
AUMENTO DE CAPITAL

En reunión general de accionistas, celebrada en Londres el 22 del presente, se acordó aumentar el Capital Autorizado a £ 10.000,000, y emitir inmediatamente 150,000 acciones nuevas de £ 5, pagadas al precio de £ 9. Los actuales accionistas tienen derecho a una acción nueva por cada tres que poseían. Las nuevas son pagaderas en la siguiente forma:

£ 1 al subscribirlas, £ 2 al ser asignadas, £ 2 el 1.o de Enero de 1920, £ 2 el 1.o de Marzo y £ 2 el 1.o de Mayo. Recibirán dividendo a contar desde la fecha de pago fijado para las diversas cuotas.

Se abonará interés al 5% anual por pago total al ser asignadas.

Plazo para subscribir vence el 5 de Noviembre.

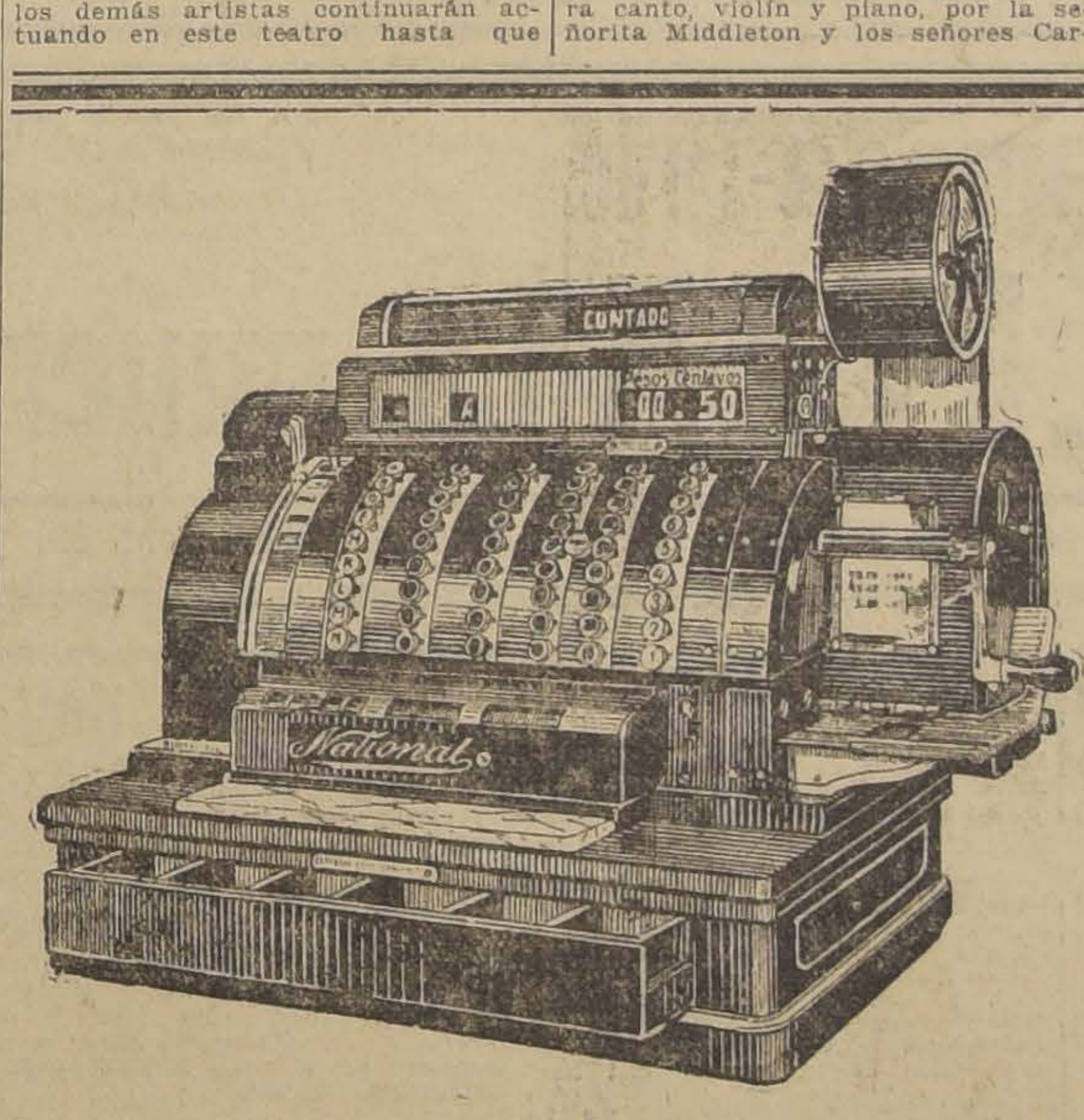

Nuestro anuncio es una llamada que recuerda a los comerciantes la buena ayuda, progreso y seguridad de sus intereses en cualquiera de sus establecimientos al emplear la moderna

CAJA REGISTRADORA "NATIONAL"

que impide equivocaciones, pérdidas, y aumenta los negocios.

. .Pídanos catálogos e informes, sin compromisos para Ud.

UNICOS AGENTES:
Graham, Rowe & Co.
SANTIAGO: Bandera 275. — VALPARAISO: Cochrane 819.

LA ULTIMA REINA DE EGIPTO VUELVE AL MUNDO DESPUES DE VEINTE SIGLOS: CLEOPATRA. LOS TESOROS DE CRESO DERROCHADOS POR FOX

CINE ALHAMBRA
Empresa de Teatros y Cinemas Limitada

MATINEE
Miles de familia pidieron al Alhambra que se exhibiera hoy
FELIPE DERBLAY
para todos los niños que no la hayan visto.

HOY-Especial y Noche-ESTRENO social el más agradable y gracioso de la semana
Modas de Primavera. Visión del aristocrático balneario Glovery. El vaudeville parisino.
Las Botas de Doña Dolores
Protagonista: La reina de la comedia ligera en los elegantes teatros de Broadway:
CONSTANCE TALMADGE

SELECTA
6.o programa cómico. Cinco obras por los reyes de la risa:
Chaplin
Fox Sunshine
Tripitas
Mutt y Jeff

CINE ALHAMBRA
El mejor espectáculo cinematográfico de Chile

EL PACTO DE TRES, SENSACIONAL SERIE PATHE EN 15 EPISODIOS. — RUTH ROLAND Y JORGE LARKIN, LA MEJOR PAREJA DEL CINE

La Empresa de Teatros y Cinemas Ltda. presenta la semana de estrenos óptimos, en su CINE ALHAMBRA

28-MARTES
FOX DRAMATICA
EL EMBUSTERO
Creación de
VIRGINIA PEARSON

29-MIERCOLES
FOX ELEGANTE
Doble Infidelidad
Protagonista:
PEGGY-HYLAND

31-VIERNES
CAESAR FILM
Por conseguir un Trono
Interpretación de
TILDA KASAY
GUSTAVO SERENA

1.o-SABADO
7.o DIA COMICO
CHAPLIN HANK MANN
FOX SUN HINE
MUTT Y JEEF

2-DOMINGO
SELECT DE LUJO
La Mujer Salvaje
Roles principales:
CLARA KIMBALL YOUNG
y MILTON SILLS

Paramount Pictures
ESTRENO

WALLACE REID
EN
VOTO AL CHAPIRO
Elegante y fina comedia, por el más gentil de los actores americanos.

7,o Programa Cómico Paramount
Compuesto de las chistosas comedias
MACK SENNET
Veneno de un Rival - Tripitas
INTREPIDO AMOR
ARTCRAFT PICTURES
ESTRENO

PROXIMAMENTE LA GRANDIOSA PRODUCCION DE CECIL B. DE MILLE **Nunca estamos conformes** ARTCRAFT

Películas en Programación	CORRIENTES	PARAMOUNT	PARAMOUNT ESPECIAL	ARTCRAFT ESPECIALES
	LA GRAN JUGADA.	CORAZON DE LAURA.—M. Doro.	LLAMA INMORTAL.—Olga Petrova.	CONSEJO A LAS MUJERES.
	LA EGOISTA.	LA INTREPIDA.—Rita Jolivet.	ETERNA TENTADORA.—Lina Cavallieri.	PAJARO AZUL
	ENEMIGA DE LA VERDAD.	MISTERIO DE UN CRIMEN.—W. Reid.	LA IMPULSIVA.—Lina Cavallieri.	FIDELIDAD.
	LA REVOLTOSA.	EL IMPOSTOR. — Wallace Reid.	CONQUISTA DE AMOR.—Lina Cavallieri.	UN DRAMA EN EL DESIERTO.

Sabe Ud. lo que significa
UNIVERSAL
ANONIMA CINEMATOGRAFICA SUD-AMERICANA
UNIVERSAL
significa el máximum del
EXITO

VIERNES 31 ESTRENAN UNION CENTRAL Y COLISEO NACIONAL LA SERIAL DE LAS MIL SORPRESAS
SUCESIVAMENTE TODOS LOS BUENOS CINES
EL GUANTE ROJO

Principal intérprete, la heroína de "Libertad", "El As Rojo", "En las Garras del León" y otras que han constituído el más atrevido sensacionalismo: la hermosa y aclamada **MARIA WALCAMP** a quien veremos ejecutar las más difíciles proezas que pueda imaginar la mente humana. Nada, absolutamente nada, comparable con esta creación, que batirá el record de las obras sensacionales.

Será de todo su agrado, porque sus escenas tan pronto nos conducen a las mansiones de los millonarios americanos como nos hacen descender a las calcinas, en donde se forjan los crímenes y las más terribles maquinaciones; además, si Ud. duda del atractivo que esta obra le ofrecerá, recuerde que es "UNIVERSAL", la manufactura que pasea por todo el mundo sus glorias cinematográficas.

Próximamente:
CARMEL MYERS, en la delicada comedia **LA NINFA SALVAJE**
EDITH ROBERTS, en la suprema creación **PAZ DE LA TRIBU**
EDDIE POLO, en las sensacionales **AVENTURAS DE CICLON**

T. Garden TARDE Y NOCHE **Alameda-Tarde**
Bertini en PEREZA

ALAMEDA-NOCHE
OLGA PETROWA
EN
La mujer Pantera

MATINEE
ALAMEDA
Fantasma de la Sierra
— Y —
Chaplin estupido

GARDEN
FIN DE
EL TERROR DE LA SIERRA
— Y
COMICA FINAL

MARTES EN LOS DOS TEATROS, TARDE Y NOCHE, "CHAPLIN AL SOL".—3.a PELICULA DEL CONTRATO DEL MILLON

daurre Leal, José Víctor Besa, Carlos Doggenweiller, Luis Bascuñán, Alberto Covarrubias Pardo y otros.

Circos

CIRCO SANTOS Y ARTIGAS.—La matinée de hoy.—El Circo Santos y Artigas se presentó anoche, nuevamente ante el público santiaguino, en su Pabellón Delicias. Como era de esperar, se advirtió una gran concurrencia, que llenaba casi todo el local.

Gustaron en forma especial, por ser los mejores números que hace la troupe, los Ernestonians, el cuadro de los Castrillon, la troupe china, y otros.

Hoy da el Circo su última matinée en Chile. Como se sabe, el conjunto deberá dirigirse en estos días a la Argentina, donde va directamente y actuará en el Teatro Coliseo.

En la noche hay también una función.

Debemos dejar constancia de que la Empresa, accediendo al pedido de numerosas familias, ha rebajado los precios, fijándolos en esta forma: sillón y platea, cinco pesos; galería, dos.

Diariamente, como antes, hay exhibición de fieras en el Circo, de 9 a 12 y de 2 a 5. La entrada vale un peso.

HIPODROME CIRCO. — Próximamente debutará en este cómodo local el gran Circo Español, procedente del Circo París de Madrid y Tívoli de Barcelona. Este circo se encuentra actualmente en la República Argentina trabajando con éxito.

CIRCO VERY STRONG. — Para las dos funciones de hoy se ha confeccionado una selecto programa.

Trabajarán en nuevas y arriesgadas pruebas los aplaudidos acróbatas Merino.

Muy interesante será el número a cargo del malabarista japonés Kamura.

CIRCO TRONG MANN. — Hoy Domingo se harán dos funciones con escogidos programas.

Sánchez monologuistas, los Razzore, los Riego, los americanos Balia, tendrán a su cargo interesantes números, cada cual en su trabajo; asimismo los Cárdenas.

Noticias cinematográficas

CONSTANCE TALMADGE

Una de las actrices favoritas de nuestro público, que hoy se presenta en el Cine Alhambra, en las funciones vermouth y nocturna, con la graciosa película "Las botas de doña Dolores". Nos hacemos un deber en recomendar esta cinta a nuestros lectores

SEIS ESTRENOS OFRECERA ESTA SEMANA EL SPLENDID.— A la semana anterior en la que se presentaron siete estrenos seguirá la presente, en la que serán estrenadas seis vistas de largo metraje.

Lunes: "Chaplín detrás del telón", y estreno "Amor y Gripe", por Anna Murdock, comedia de amor.

Martes: Vitagraph, "En las cumbres nevadas", poema de amor desarrollado en los paisajes nevados de Alaska, por Doris Kenyon.

Jueves: Vitagraph, series 10, 11 y 12 penúltima función de "El sendero sangriento", vista en series por William Duncan y Carol Holloway.

Viernes: Metro, "El arcano destino", poema de amor y de dolor, creación de Viola Dana.

Sábado: Metro-Ideal, "La contraseña", poema de amor por la pareja Francis X, Bushman y Beverly Bayne.

Domingo: Triangle-Ideal, "La pequeña castellana", idilio de amor por Bessie Love.

Como se ve, todas ellas son interpretadas por artistas de primer orden. Además, para la siguiente semana se anuncia el estreno de la gran vista policial en series: "El aeroplano fantasma", y para la siguiente la primera obra de "cine clásico", el intenso drama pasional de arte, "Ojo por ojo", interpretación de la trágica judía Nazimova.

MARY MILES MINTER ES LA ATRACCION DE HOY.— En las funciones especial y nocturna de hoy del Splendid será estrenada una producción Glucksmann-Ideal, el gracioso y conmovedor idilio de amor, titulado: "Aquí mando yo", obra en la que hace su más encantadora creación la más famosa de las actrices ingenuas americanas, Mary Miles Minter, actriz que se supera en cada una de sus nuevas creaciones, en esta, varía fundamentalmente el papel de huérfana a que es tan aficionada y que realiza con tanta eficacia, presentándonos como una niña caprichosa, regalona, elegante y decidida siempre a hacer el bien. En esta obra se asiste a la forma como una valiente niña limpia de pillos toda una población.

LA MATINEE DE HOY DEL SPLENDID.— Con un programa doble compuesto por dos vistas de largo metraje se verificará la matinée de hoy de este acreditado teatro: "La Maffia en Nueva York", y el drama de índole educativo, titulado "La niña de las mentiras", obra que hará ver a los niños las fatales consecuencias que pueden acarrear las mentiras.

"CLEOPATRA".—Un cálculo aproximado asegura que al impresionarse la escena de la sala del trono de Cleopatra, había invertido en trajes, decoraciones, objetos de arte antiguos, etc., etc., alrededor de medio millón de dólares. Agréguese a esto lo que se invirtió en reproducir la batalla de Actio y el combate naval entre las flotas de la reina del Egipto y de los conquistadores de Roma; lo que se gastó en construir fielmente con todos su palacios y grandezas arquitectónicas el Foro de la antigua Roma; lo que se invirtió en la evocación del cerco de Alejandría, etc., etc.; y se tendrá idea apenas aproximada del costo total de esta obra. La proximidad de su estreno junto con constituir un motivo de plácemes, ha despertado el interés más grande.

Politeama: Hoy

MATINEE, A LAS 3.15.—Las series 10, 11 y 12 de la grandiosa serie hípica de cow-boys con aventuras, proezas y hazañas estupendas:

El Sendero Sangriento
y Chaplin Vigilante

ESPECIAL Y NOCHE. — Estreno del precioso, emocionante y delicadísimo poema de amor, creación suprema de la más encantadora de las actrices del mundo **MARY MILES MINTER,** titulado

Las zarsas del camino

además **"CHAPLIN DETRAS DEL TELON.**

ELECTRA: Hoy

MATINEE, A LAS 3.15.—Las series 4, 5 y 6 de la grandiosa vista en series interpretada por el cowboy simpático y audaz **WILLIAM DUNCAN, titulada**

El Sendero Sangriento

ESPECIAL Y NOCHE.—Dos estrenos colosales.

CHAPLIN DETRAS DEL TELON, del contrato de los $ 3.350,000 y la más ferozmente graciosa de las creaciones de Chaplin.

Y estreno del emocionante y romántico poema de amor, desarrollado en paisajes encantadores e interpretado por la pareja ideal, compuesta por el más encantador y varonil actor **HAROLD LOCKWOOD** y la linda **MAY ALLISON** titulado

La Promesa

INDEPENDENCIA: HOY

GRAN MATINEE, A LAS 3,15 P. M. — Las series 7, 8 y 9 (tercera función) de la soberbia creación de aventuras por William Duncan y Carol Holloway, titulada

El Sendero Sangriento

SECCION ESPECIAL, A LAS 6.15.—El drama de aventuras estupendas interpretada por el simpático atleta **Jorge Larkin, ZONGAR, REY DE LAS BOFETADAS.**

FUNCION NOCTURNA, A LAS 9.30.—Estreno del emocionante drama policial interpretado por la encantadora **FRANCELIA BELLINTON** y el simpático actor y atleta boxeador y campeón de todos los sports WILLIAM RUSSELL, titulada

La Pista Nocturna

SELECTA: HOY

GRAN MATINEE, A LAS 3 **P. M.**—Las series 1, 2 y 3 (prime función) de la más colosal, se cional y emocionante vista en se con luchas colosales, estupendas zañas y matchs de box formida titulada

El Sendero Sangriento

ESPECIAL Y NOCHE.—La gra diosa vista

Zongar, el rey
de los Bofeton

creación de aventuras del gran a ta y simpático actor **JORGE LA** **KIN.** Proezas audaces. Luchas te bles y emocionantes

"LA MUJER SALVAJE".— Obra basada en la hermosa novela de Francois de Curel, el eminente autor de "Le repas du lion", obra a la cual se dijo que Benavente había ido a beber inspiración para su famosa "Comida de las fieras", tiene desde luego nombre de una celebridad literaria en abono de su elogio. Luego los nombres de Clara Kimball Young, su protagonista femenina, y Milton Sills, el creador de "El sistema del honor", imprimen a "La mujer salvaje" un prestigio que difícilmente encontrarían otras producciones del género. Marcia manons que encarna a una parisiense dominadora de corazones, coopera a la selección del conjunto artístico. El asunto de la pieza es bien curioso y estamos ciertos del suceso que hará en la juventud elegante.

Clara Kimball

POR CONSEGUIR UN TRONO. — Hermosa creación dramática por Tilda Kassay y Gustavo Serena. "Por conseguir un trono", es una novela simbólica y elocuente que además de su significación social, tiene la importancia de ser la primera película italiana influenciada por el arte cinematográfico yanqui. Desde el primer momento llamará la atención del espectador la forma de presentación y el ánimo que ha imperado en sus directores para obtener sensacionalismo en la forma viva, rápida, violenta y de intriga como acostumbran los editores de series americanas.

LAS TRES ESPLENDIDAS FUNCIONES DE HOY EN EL TEATRO SEPTIEMBRE.— En matinée se exhibirá la película "La mujer que los dioses olvidaron", cuyo argumento es una reconstitución de la conquista de México por Hernán Cortes y su puñado de aventureros. Para dar propiedad a esta película se construyeron enormes monumentos, palacios y templos aztecas y se contrataron miles de hombres. Geraldina Farrar y Wallace Reid, son los protagonistas.

En las funciones de tarde y noche se exhibirá la hermosa película "Felipe Derblay", interpretada por Jewell Carmen y William Farnum. Esta cinta es una adaptación de la popular obra de Jorge Ohnet.

Fuera de programa, en las tres funciones, se pasará la comedia Mack Sennet "La cocinera", interpretada por la Chaplin y una colección de animales amaestrados.

LOS PROGRAMAS DE HOY EN EL TEATRO BRASIL.— "La mujer que los dioses olvidaron", reconstitución de la conquista de México ejecutada por la casa Artcraft, bajo la dirección de Cecil de Mille y con Geraldina Farrar y Wallace Reid como protagonistas, se pasará en la matinée de hoy.

Tarde y noche se repetirá la comedia social "Disciplina marital", interpretada por Dorothy Phillips, de cuyo éxito el día del estreno hemos dado cuenta. Esta cinta está especialmente dedicada a la juventud femenina y refleja la curiosidad loca por saber lo que es amor que tienen las chiquillas de 16 años.

Dorothy Phillips

Fuera de programa, en las tres funciones, se pasará la divertida comedia Mack Sennet, "La cocinera, interpretada por la Chaplina.

"CHAPLIN AL SOL" EN LOS TEATROS SEPTIEMBRE Y BRASIL.— El Martes se pasará en estos teatros la última comedia de Chaplin, en el contrato de un millón de dólares.

UNA SERIAL DE MIL SORPRESAS.—Así han calificado los americanos a la creación de aventuras editada por la Universal, y titulada "El guante rojo", protagonizado por los actores más osados e intrépidos de América, descollando su principal intérprete, la aclamada heroína de "Libertad", el "As rojo" y "Las Garras del león"; producciones todas estas que constituyeron un acontecimiento cinematográfico y un triunfo para María Walcamp.

En "El guante rojo", también es Ma ría su principal protagonista y ella declarado ser esta su creación pre ta: imagínese el lector las sorpresas encerrará esta su última creación.

"LA NINFA SALVAJE". — T las creaciones que se han proyectad la hermosa Carmel Myers, han tuído un exponente de arte, que merecido la aprobación unánime de blico; así al anunciar su próxim treno, sus múltiples admiradores birán con pláceme esta noticia, o estreno de "La ninfa salvaje", que terpreta la linda Carmel Myers.

"LA PAZ DE LA TRIBU".— Roberts, es la que sirve de protag a esta creación de fina gracia, como la anterior por la prestigiosa nufactura Bluebird Universal. Su desarrollado en un ambiente de dades escénicas, lo desenvuelve forma admirable la bella Edith, dando que obtendrá aún más éxito en su creación "El timo del amor".

EL 7.o PROGRAMA COMICO PA MOUNT.— En la presente semana lanzado al mercado el séptimo pro cómico Paramount, compuesto de comedia del célebre guatón Tripitas otra comedia del célebre bufo net.

La primera se titula "Intrépido meo", en la cual nuestro héroe tas hace el papel de enamorado de chiquilla que hace cuanto está alcance por librarse de su pre Las mil aventuras que se suceden las ingeniosidades de Tripitas

SPLENDID-HOY

El mejor espectáculo de Chile

Gran matinée, a las 3.15 P. M. — (Niños, $ 0.60)
Palcos: $ 5.00. — Platea: $ 1.00

PROGRAMA MONSTRUO. — DOS PELICULAS

El emocionante y sensacional drama policial, cuyo argumento revela los crímenes de la "Maffia" y la terrible lucha que entre ella y la policía y detectives neoyorkinos, se libra en New-York, titulado:

La Maffia en New York

Y él conmovedor drama de escenas de la vida real, cuya visión será una **lección que no olvidarán los niños**, en la que se les hace ver las consecuencias que puede tener la costumbre de ser MENTIROSO, titulado:

La niña de las mentiras

Por la encantadora **MAE MARSH.**

Especial de gran moda, a las 6.30; y Nocturna, a las 9.30.—28.o Escrutinio

PLATEA: $ 2

Sublime estreno! Glucksmann Ideal

AQUI MANDO YO!

Encantador idilio de amor, argumento en el que campean el amor, la juventud, la gracia y la belleza, refiriéndonos la novela de una encantadora niña que llega audazmente a ser directora de un periódico, desde cuyas columnas salva a su padre y consigue limpiar de pillos a toda una ciudad. Suprema creación de la encantadora primavera femenina

MARY MILES MINTER

actriz que se supera a sí misma, pues cada nueva creación suya es más linda que la anterior, presentándose siempre ella más bella, más ideal y más graciosa que nunca; en esta obra abandona, por primera vez, su rol de huérfana, al que es tan aficionada, personificando una niña regalona y rica y con unas ganas terribles de tener novio...

AQUI MANDO YO! demostrará plenamente que Mary Miles Minter es la primera actriz cinematográfica del mundo. Véala Ud. y compare su arte con el de todas las demás actrices de la escena muda, y se convencerá plenamente de lo que afirmamos.

HECHOS Y NO PALABRAS

Tal ha sido, desde hace tres meses nuestra norma al presentar semanalmente de 6 a 7 estrenos escogidos entre las mejores marcas e interpretados por TODOS los buenos artistas del Cine, espectáculo formidable que incapacita a la competencia para poder luchar con nosotros. Esta semana presentaremos **SEIS ESTRENOS**, que revelarán nuevamente nuestro poder irresistible:

LUNES: **Chaplín detrás del telón**, y estreno: **Amor y Gripe**, por Anna Murdock, graciosísima comedia de amor. (1,675 metros).

MARTES: Estreno Vitagraph: **En las cumbres nevadas**, poema de amor desarrollado en los maravillosos paisajes nevados de Alaska, por Doris Kenyon. (2,100 metros).

JUEVES: Estreno Vitagraph: Las series 10, 11 y 12 (penúltima función) de **El Sendero Sangriento**, la más hermosa vista en series por William Duncan y Carol Holloway. (1,895 metros).

VIERNES: Estreno METRO: **El Arcano Destino**, conmovedor poema de amor y de dolor inmenso. Creación de la encantadora Viola Dana, la actriz de las lágrimas. (1,620 metros).

SABADO: Estreno METRO IDEAL: **La Contraseña**, graciosísimo poema de amor por la pareja ideal: Francis X. Bushman y Beverly Bayne. (1,700 metros).

DOMINGO: Estreno TRIANGLE-IDEAL: **La pequeña castellana**, lindísimo idilio de amor por la encantadora Bessie Love. (2,000 mts).

EN BREVE ESTRENO

OJO POR OJO

Primera producción que llega a Chile de CINE CLASICO y suprema creación de la divina trágica judía **NAZIMOVA**. Evolucionará el gusto del público orientándolo hacia el más sublime gusto artístico.

Por atraso de la imprenta, no aparecerá esta semana "EL SEMANARIO"

SETIEMBRE

La famosa novela de JORGE OHNET

Felipe Derblay

por WILLIAM FARNUM y JEWELL CARMEN

¿Qué corazón femenino no se ha estremecido con las nobles y sentimentales páginas de esta obra de heroísmos de amor?

HOY Tarde y noche: Localidades numeradas Platea: $ 2.00

T. Brasil

EXITO TRIUNFAL DE LA PRECIOSA COMEDIA SOCIAL

Disciplina Marital

Obra especialmente dedicada a la juventud femenina y a los padres demasiado severos que quieren educar a sus hijas con disciplina militar, ahogando todos sus ingenuos impulsos de amor y alegría. Creación de la adorable **DOROTHY PHILLIPS.**

MATINEE en los dos teatros Niños: $ 0.60.

La Mujer que los Dioses Olvidaron

Magna reconstitución de la conquista de México, por Geraldina Farrar y Wallace Reid.

Fuera de programa, en las 3 funciones, la comedia Mack Sennet **LA COCINERA**

---

ver frustradas sus esperanzas, son dignas de verse.

La otra comedia se titula "Veneno de un rival", en la cual veremos actuar a las famosas chicas de Mac-Sennet, el célebre Carecallo, al turnio, al tuerto Rafael y el Cabro Cornelio. La trama de esta comedia es sumamente original.

Completan este programa dos descriptivas: una de La Paz, Bolivia y la otra El río Perene, de el Perú.

"LA MUJER PANTERA". — He aquí una pieza, artística e impresionante de valioso argumento y presentación que ha gustado y que constituye sin duda, uno de los mejores exponentes de la cinematografía norteamericana. En esta obra eminentemente dramática, Olga Petrova hace una labor a la altura de su justo prestigio y fama. "La mujer Pantera" se estrena esta noche en el teatro Alameda.

"LOS SIETE PECADOS CAPITALES".— La última obra de esta famosa serie, editada por la Caesar Film de Roma, lleva por título "Pereza", y es una meritoria película que habla muy en favor de la producción latina. Tanto su argumento como la presentación, son valiosísimos factores que hacen de ella una de las mejores cintas europeas del año. Francisca Bertini, la estrella italiana que no necesita de adjetivos, hace en "Pereza", una de sus más acabadas interpretaciones. Esta artística pieza se presenta hoy en especial y noche en el Garden Theatre y en la especial del Teatro Alameda.

Francisca Bertini

LA VERMOUTH DE MODA DEL UNION CENTRAL.— Ruth Cliford, la hermosa actriz que ha presentado tan deliciosa película como "Se acabó la broma", estrena hoy, en compañía del gran actor Monroe Salisbury, "El pirata maldito", comedia dramática de intenso realismo, llevada a escena por la Casa Universal.

Su argumento gira alrededor de una maldición lanzada por una hermosa mujer a un pirata, maldición que se hereda de padres a hijos haciendo la infelicidad de muchas familias.

"CHAPLIN AL SOL" EN EL UNION CENTRAL.— En vista del gran suceso que ha obtenido la tercera comedia del famoso contrato de un millón de dólares para el "Primer Circuito Nacional de Exhibidores de New York, del célebre y universalmente conocido actor cómico "Charles Chaplin", que hace en esta divertidísima pieza una de sus mejores interpretaciones, la sala de la calle de Ahumada, reprisará esta película, al precio de dos pesos en la noche de hoy.

En esta reciente producción, tendrá ocasión el espectador de ver nuevos detalles de alta comicidad, que han de hacer sin duda las delicias de todos.

"VOTO AL CHAPIRO", POR WALLACE REID.— En la presente semana será lanzada al mercado por la South Pacific Paramount Company, la última producción del actor favorito de nuestro público, Wallace Reid, intitulada "Voto al Chápiro". Es ésta una extraordinaria producción Paramount Especial, de la cual la prensa extranjera habla mucho y bien, considerándola como la mejor película de Wally.

En "Voto al Chapiro", Wallace Reid no solamente se luce como hombre de sociedad, sino también, como un formidable atleta, como que es sabido que Wallace Reid es uno de los mejores sportman entre los actores de cinema y un entusiasta cultivador de la perfección física.

La base del argumento es sumamente original y constituirá una novedad para nuestros habitues. Wallace para ganar una apuesta de $ 20,000, tuvo que falsificar un cheque y burlar a la policía durante un año. Esta apuesta es la base del argumento de "Voto al chapiro". Secunda admirablemente en esta obra Ana Little, una bella y adorable muchacha.

"EL AEROPLANO FANTASMA".— Esta serie policial que próximamente presentará como estreno al Splendid, es una producción del año 1919, por lo tanto es la última palabra en técnica, ejecución y modas, estando en ella representados los últimos adelantos de la cinematografía americana. Su argumento de extraordinario interés y gran sensacionalismo y misterio, refiere las hazañas de un detective científico que tiene a su vez que luchar con individuos que para atacar usan los últimos adelantos de la ciencia; otra cosa que despertará gran interés en esta serie es la personalidad del misterioso Avión que oculta bajo una máscara y traje de aviador, siendo él la persona que dirige el aeroplano fantasma.

DORIS KENYON.— Esta encantadora actriz una de las favoritas de nuestro público, reaparecerá en las funciones del Martes del Splendid, en su creación, el poema de amor titulado: "En las cumbres nevadas".

WILLIAM S. HART.— Nos comunica la empresa del Splendid, que ha recibido directamente de Nueva York las dos últimas creaciones del actor y rey de los cow-boys, William S. Hart, tituladas: "El hombre que mintió" y "Vida por vida", vistas que presentará muy luego el Splendid.

"EL ARCANO DESTINO".— En las funciones del Viernes de moda del Splendid, será estrenada una producción Metro, de argumento conmovedor y delicado, titulado: "El arcano destino", creación de la encantadora Viola Dana.

WALLACE REID EN EL SARGENTO ALDEA.— Hoy, en la sección nocturna estrena este cómodo teatro de la Avenida Independencia, una de las mejores producciones de Wallace Reid, intitulada "La casa del crimen".

Wallace Reid

16 VECES EXHIBE EL TEATRO VICTORIA "FELIPE DERBLAY". — La simpática sala del barrio de la Recoleta, el teatro Victoria, dará hoy en la matinée por las 16 veces, la obra de Eugenio Ohnet, "Felipe Derblay", batiendo un nuevo record en cinematografía. este teatro que día a día se va captando las simpatías del público.

La última exhibición de hoy de "Felipe Derblay", marca este triunfo del buen gusto del público.

"LA MUJER PANTERA", HOY SE PRESENTA EN EL TEATRO NOVEDADES.— El Primer Circuito Nacional de Exhibidores de los Estados Unidos, nos ofrece hoy en el Teatro Novadades, "La mujer Pantera", que es sin duda la más sobresaliente interpretación de Olga Petrova, artista que en estos momentos se considera la más elegante del mundo neoyorkino. Olga Petrova no ha sido desgraciadamente presentada ante nosotros como ello se lo merece y es por esto que el público no conoce a fondo el mérito artístico de esta estrella del teatro del silencio. La empresa del Teatro Novedades se hace un deber al recomendar a su clientela la última obra de la Petrova.

NORMA TALMADGE.— Norma Talmadge es de las que su triunfo artístico se le debe a ella misma, a su arte único. Esto nos lo prueba en su última creación, "El telón de seguridad", que hoy se presenta en la sección especial del Teatro Novedades.

LA NOCHE DE HOY DEL TEATRO IRIS.— (Castro 130).— Muy concurrido se verá esta noche la simpática sala del Iris, con motivo del estreno de la hermosa creación de Olga Petrova, titulada "Alma de acero", obra en la cual la Petrova tiene amplio campo para desarrollar sus cualidades artísticas y lucir hermosos y elegantes toilettes de la última moda neoyorkina y parisien.

ULTIMA CREACION DE LINA CAVALLIERI.— Pocas artistas han logrado mayor admiración en el Viejo Mundo como la actriz Lina Cavallieri, considerada como una de las mujeres más hermosas de la pantalla. Y efectivamente para apreciar la afamada belleza de esta artista solo basta verla en su última creación "La impulsiva", cuyo argumento es la novelización de su propia vida. Esta vista será estrenada hoy en vermouth en el Teatro Excelsior.

"EL PIRATA MILLONARIO".—Con este título presenta la casa Universal una nueva producción interpretada por el actor Monroe Salisbury y la gentil Ruth Clifford. El asunto de la película ha sido tomado de la conocida novela del mismo nombre y para su presentación no se han omitido sacrificios de ninguna especie. El teatro Dieciocho estrenará "El pirata millonario" en sus funciones de tarde y noche de mañana Hoy se exhibe en el Delicias.

"DISCIPLINA MARITAL" EN EL CHILE.— Consecuente con su norma de presentar solo películas optimas la empresa Durán del teatro Chile ha adquirido la exclusividad para estrenar y exhibir en el barrio Avenida Mattta la nueva creación de la bella actriz Dorothy Filliphs, recordada heroina de "Amor de Broadway", cuyo título es "Disciplina marital".

En el teatro Chile se dará hoy en la noche.

Programas de hoy

TEATRO MUNICIPAL. — Compañía lírica italiana. — Matinée "Cavallería Rusticana" y "Pagliacci". Noche. "Tosca".

TEATRO DE LA COMEDIA. — Compañía de operetas en castellano Valle-Sclllag. — Matinée, "La bella Risette". Vermouth, Lord Ain. Aldo Priano y Leo Capdeville. Noche, "La bella Risette".

TEATRO SANTIAGO. — Compañía española de zarzuelas. —Matinée, "La reina de las tintas", "La cartujana" y "El tuerto es rey". Vermouth, "Enseñanza libre". Noche, 1.a "Vaya a bañarse"; 2.a "Enseñanza libre".

CIRCO SANTOS Y ARTIGAS. — Hoy dos funciones escogidas de este conjunto con programas especiales.

CIRCO STRONGMAN. — Matinée y nocturna con los mejores números de la troupé.

VIRCO VERY STRONG. —Dos funciones novedosas con numerosos estrenos.

CINE ALHAMBRA. — Matinée, "Felipe Derblay", éxito de William Farnum y Jewel Carmen. Selecta, sexto programa cómico Chaplin, Tripitas, Fox Sunshine, Mut y Jeff. Especial y noche, la creación de Constance Talmadge, "Las botas de doña Dolores".

SPLENDID THEATRE. — Matinée "La maffia en New York", y "La niña de las mentiras". Especial, y nocturna, "Aquí mando yo", por Mary Miles Minter.

TEATRO SEPTIEMBRE. —Matinée: "La mujer que los dioses olvidaron", por Geraldina Farrar y Wallace Reid.

Tarde y noche: "Felipe Derblay", por Jewell Carmen y William Farnum.

En las tres funciones fuera de programa, "La cocinera", comedia Mack Sennet.

TEATRO BRASIL. — Matinée, "La mujer que los dioses olvidaron", por Wallace Ried y Gerladina Farrar.

Tarde y noche: "Disciplina marital", por Dorothy Phillips.

Fuera de programa: "La cocinera", comedia Mack Sennett.

GARDEN THEATRE. — Matinée últimos episodios de "El terror de la sierra". Especial y nocturna, "Pereza", por Francisca Bertini, hace en esta pieza una de sus mejores interpretaciones.

TEATRO ALAMEDA. — Matinée, "El fantasma de la sierra". Fuera de programa el "5.o programa cómico". Especial "Pereza", interpretación de Francisca Bertini". Noche, "La mujer pantera", creación de Olga Petrova.

POLITEAMA. — Matinée cuarta función de "El sendero sangriento", y "Chaplín vigilante". Especial y noche, "Las zarzas del camino", por Mary Miles Minter y "Chaplín detrás del telón".

TEATRO ODEON. — Matinée, 4, 5 y 6 series de "El terror de la sierra"; vermouth, "Lujuria", por la Bertini, y nocturna, final de "El terror de la sierra", por Perico Metralla.

"ELECTRA". — Hoy, matinée: segunda función de "El sendero sangriento". Especial, y noche, "Chaplín detrás del telón", y "La promesa", por Harold Lockwood y May Allison.

INDEPENDENCIA. — Matinée tercera función de "El sendero sangriento". Especial, "Zongar", por Jorge Larkin. Noche, "La pista nocturna", por William Russell.

SELECTA. — Matinée, primera función de "El sendero sangriento", especial, y noche: "Zongar", "El rey de las bofetadas", por el atleta Jorge Larkin.

TEATRO IRIS (Castro 130). — Matinée, 2.a función de "El terror de la sierra". Protagonistas, Perico Metralla y Betty Compon. Especial, "Dos heroínas de 7 años". Protagonistas, Jane y Catalina Lee. Noche, "Alma de acero". Protagonista, Olga Petrova.

TEATRO DIECIOCHO. — Matinée, "La revoltosa", creación de Dorothy Gish, y "Tripitas en el oeste", y "Las chicas atléticas". Vermouth y nocturna, Olga Petrova en "La mujer pantera". Fuera de Programa, "Las chicas atléticas".

TEATRO DELICIAS. — Matinée, tres primeros episodios de "El misterio del silencio". Especial y noche, la creación de Monroe Salisbury, y Ruth, Clifford, "El pirata maldito".

TEATRO ATENAS. — Matinée fin de "Ultus", y otra bonita película. Vermouth, tercera y última jornada de "El terror de la sierra", y nocturna, "Jugando con el destino", por Douglas Fairbancks.

TEATRO CHILE. — Matinée, episodios finales de "La tentación del circo". Vermouth, series 10, 11 y 12 de "El misterio del silencio", nocturna, Dorothy Filliphs, en "Disciplina marital".

TEATRO SARGENTO ALDEA.— Independencia 306. — Matinée: final de "La tentación del circo". Especial: tercera función de "El misterio del silencio". Noche, "La casa del crimen", por Wallace Reid.

TEATRO VICTORIA. — Matinée, "Felipe Derblay", por William Farnum y Jewel Carmen. Especial y noche, "El telón de seguridad". Intérprete, Norma Talmadge.

AMERICAN CINEMA. — Matinée, episodios finales de "El terror de la sierra". Especial, "Primavera y otoño", perteneciente a la rama "Pathé". Norma Talmadge en "El telón de seguridad".

TEATRO NOVEDADES. — Matinée, capítulos finales de "El terror de la sierra". Especial, "El telón de seguridad", por Norma Talmadge. Noche, Olga Petrova en "La mujer pantera".

TEATRO PROVIDENCIA. —Matinée, primeros episodios de "El terror de la sierra", especial, "Felipe Derblay", interpretada por William Farnum y Jowel Carmen. Noche, Fabienne Fargregues, en "Supremo holocausto".

TEATRO COLON. — Matinée, "El sendero sangriento", episodios 10, 11 y 12. Especial, final de "La tentación del circo". Noche, "Felipe Derblay", protagonista: William Farnum.

TEATRO EXCELSIOR. — Matinée, episodios 10, 11 y 12, de "La tentación del circo". Vermouth, Lina Cavallieri, en "La impulsiva". Noche, "El precio del odio", interpretada por Catalina Williams y Teodoro Roberts.

TEATRO YUNGAY. — Domingo la creación de Pina Menichelli, "La Pasajera".

TEATRO IMPERIAL. — Matinée, "La tentación del circo", series 10, 11 y 12, por Eddie Polo. "El terror de la sierra", segunda función. Especial, tercera función de "El terror de la sierra". Noche, "Pereza", por Francisca Bertini.

Programas de Hoy

TEATRO LA COMEDIA

Empresa Ernesto Bouquet
HOY — DOMINGO — HOY
EN TANDA VERMOUTH

LORD AIN

portentoso cantante.
ALDO PRIANO, LEO CAPDEVILLE
A las 6.30 P. M.—Platea, $ 3.00.

TEATRO LA COMEDIA

Empresa Ernesto Bouquet
HOY — DOMINGO — HOY
Gran éxito de la Cía. de Opereta
VALLE - CSILLAG
Matinée a las 3.30.—Noche a las 9.30

La bella Risette

Mañana:
La Duquesa del Bal Tabarin

TEATRO COLON

HOY — HOY

Matinée:
EL MISTERIO DEL SILENCIO
episodios 10, 11 y 12.
Especial: Final de

La tentación del circo

Noche: FOX DE ARTE

Felipe Derblay

por WILLIAM FARNUM.
PRONTO!!
EL PACTO DE TRE
15.a series.

TEATRO SANTIAGO

Empresa Teatral del Pacífico
Compañía Española de Zarzuelas y Revistas Rafael Palacios
Director de escena: Ramón Giné.
Hoy Domingo 26 Octubre 1919, hoy

Matinée extraordinaria a las 3 P. M.—Tres grandes éxitos: **La Reina de las Fiestas.—La Cartujana.—El Tuerto es Rey.**

Vermouth especial a las 6.15.—Exito: **Enseñanza libre.**

Noche: 1.a sección a las 9.15—Suceso colosal: **Vaya a bañarse.**

2.a sección a las 10.30.—La revista: **Enseñanza libre.**

Mañana Lunes: función en honor y beneficio del primer actor y director de escena Ramón Giné. **La Perla del Frontón. ¡¡La puerta se abre!! Con una cola... Gran acto de concierto y variedades.**

317-D-26

PABELLON DELICIAS :: Alameda entre Morandé y Teatinos
EMPRESA ERNESTO BOUQUET

Circo Santos y Artigas

Colosal éxito de este brillante conjunto.—HOY — 2 Grandiosas funciones, 2 — HOY

MATINEE INFANTIL A LAS 3.30 P. M. — NOCTURNA A LAS 9.30 P. M.

PROGRAMA VARIADO Y ESCOGIDO.

SILLON $ 5 :: GALERIA $ 2

Diariamente Exposición de Fieras: de 9 a 12 y de 2 a 5.— Entrada: $ 1.

Teatro Unión Central

HOY DOMINGO 26 DE OCTUBRE DE 1919

A las 6.30 Gran Vermouth de Moda.—Estreno UNIVERSAL

El Pirata Maldito

por Mouroe Salisbury y Ruth Clifford.
ORQUESTA ESCOGIDA

NOCHE: por última vez, el Rey de la Risa CARLOS CHAPLIN, en su última producción

Chaplin al Sol

PLATEA Y BALCON: $ 2.00

Lo que Ud. verá en

EL AEREOPLANO FANTASMA

La más grande historia de detectives del mundo.

La mejor vista en series que se haya impresionado.

Los maravillosos sistemas científicos empleados por el detective CRAIG KENNEDY.

Quince estupendos episodios, en la más alta concepción de la emoción.

La sensacional escapada de Craig Kennedy de los complots que tramaban su muerte.

El Laboratorio de Craig Kennedy, donde se perfeccionan sus investigaciones criminalistas.

Kennedy salva a la heroína, repetidas veces de la muerte.

Al final será desenmascarado el "AVION", el misterioso criminal que lucha contra Kennedy.

EN BREVE en el

SPLENDID

Ginger Ale Westminster Ltd.

Seco y sin alcohol. Reconocido como el mejor. Ofrece por pequeñas y grandes partidas

ARMANDO MANNI

COPIAPO 770.- Teléfono 74, Matadero. - Casilla 1526

Ofrécense agencias para todo el país.

La Propaganda de Chile en el Extranjero es de verdadera urgencia y de necesidad inmediata

Opiniones del alto comercio británico. — La obra "Chile Comercial, Industrial y Social" (Guía General) que prepara "INTER-AMERICA" vendrá a llenar este gran vacío. — Importante declaración de un miembro de la Embajada Británica que presidía Sir Maurice de Bunsen.

General expositiva de todos los progresos y recursos nacionales, será de incalculable utilidad en el país y en el extranjero. Se ha servido decirnos:

—"La necesidad de una Guía General completa, tal como la que prepara "Inter-América", que contenga todos los datos estadísticos que necesita el comercio por mayor, no puede discutirse y llenará una necesidad muy sentida.

Esta obra, uno de cuyos unes principales es la propaganda de Chile en el extranjero, es de verdadera urgencia y necesidad inmediata, para hacerla repartir profusamente en todos los países de Europa, a fin de poder atraer a Chile una buena parte de la emigración de capitales y brazos que ya se ha pronunciado hacia Sud-América con motivo de la terminación de la guerra.

Es necesario que allá se sepan las grandes expectativas de éxito que bour every foreigner here has made or is on his way tomake his fortune" (Chile ofrece las mejores posibilidades para capital y trabajo extranjeros. Cada extranjero ha hecho aquí su fortuna o está en camino de hacerla".)—Y la verdad es que ese diplomático tiene mucha razón.

En Inglaterra hay vivo interés hoy día por Sud-América y todos los países europeos se aprontan para ensanchar sus relaciones con este Continente. De manera que todos los que propendan al mayor conocimiento de Chile en sus diversos aspectos tal como lo hará el libro de "Inter-América", efectúan una obra de verdadero interés nacional.

El espléndido clima, las sólidas instituciones del país, sus grandes riquezas inexploradas, sus leyes liberales y la manera tan hospitalaria con que en Chile se acoge a todos los que vienen con propósitos de trabajo y fundan sus hogares aquí, son factores que, puestos en relieve ante las personas que desean venir a Chile, no pueden ser sino muy útiles en el extranjero y permiten al que llega aquí llevar gran parte adelantada de su objetivo, pues sabrá, por medio de las informaciones de la Guía General, qué campo tiene para desarrollar su acción y a qué parte del territorio le conviene más dirigirse.

El libro de "Inter-América" viene a llenar un gran vacío, pues hasta la fecha no conozco ninguno que pueda prestar servicios tan prácticos y de tan palpitante actualidad como éste, cuyo programa he estudiado en detalle y el cual considero perfecto.

La epidemia de tifo

marcha de la institución misma de Sanidad, debe el Gobierno arbitrar cuanto antes las medidas necesarias para proporcionarle el dinero necesario para que de cumplimiento a sus más apremiantes compromisos.

Entre militares

Un grupo de compañeros y amigos festejó anoche en el Club Militar con una simpática manifestación al teniente señor Miguel Parada, con motivo de su reincorporación a las filas del Ejército.

A los postres ofreció la manifestación el teniente señor Gastón Mora, quien tuvo frases de elogio para el festejado.

Contestó agredeciendo el teniente señor Parada.

RECLAMA

su interés la extraordinaria liquidación de ropa blanca, muy fina, para señoras: asimismo la gran baratura de calzado de lujo de primera clase y los precios, siempre muy reducidos, de nuestros ricos corsés, los cuales, en cuanto se refiere a sus formas y duración, son muy superiores a cuanto existe en Santiago en ese artículo.

"LA FLOR DEL DIA"
San Antonio 98, esquina Moneda

A LOS CONTRIBUYENTES Y VECINOS DE SANTIAGO

A los contribuyentes y vecinos de la capital se les ruega asistir a la reunión extraordinaria de mayores contribuyentes que tendrá lugar hoy Domingo 26 a las 2 P. M., en punto, en la Alcaldía.

En resguardo de sus propios intereses y por el decoro de la ciudad, se ruega encarecidamente a los contribuyentes y vecinos asistir a dicha runión.

LA REORGANIZACION DE LA OFICINA DEL TRABAJO

SE HABLA DE UNA POSIBLE DEROGACION DEL DECRETO DEL MINISTERIO DE INDUSTRIA

Ayer tuvimos oportunidad de conversar breves momentos con el Ministro de Industria, señor Malaquías Concha, a propósito del decreto de reorganización de la Oficina del Trabajo que ha sido representado por el Tribunal de Cuentas.

El señor Concha nos reiteró las observaciones que le ha merecido la opinión legal del Tribunal y de las cuales hemos dado cuenta "in extenso", en ediciones anteriores.

Interrogado sobre si se pensaba insistir con la firma de los seis secretarios de Estado, o si se acogería la insinuación hecha por el presidente de la Corte de Cuentas para que esta divergencia de criterios provocara una resolución que pudiera servir de norma en lo futuro, el señor Ministro nos manifestó que nada había resuelto sobre el particular.

Sin embargo, en el Ministerio de Industria se hablaba ayer de que posiblemente el decreto en cuestión sería derogado en la próxima semana.

CONSTRUCCION

mi carácter de Gerente de la Compañía de Consumidores de Gas, en un tono inusitado y agresivo, cuya causa no acierto a explicarme.

Si el señor Cariola se propone con esta polémica la defensa o la propaganda del carbón de la Compañía de que es gerente, no necesita para hacerlo de argumentos y expresiones que dan a la cuestión un carácter odioso y personal sin fundamento alguno.

No seguiré al señor Cariola en la crítica de los actos de administración de la Compañía de Gas que quiere hacer por la prensa; si la Compañía contrató con Schwager y no con Curanilahue, si no creyó aceptable especular en la moneda, cubriéndose con el cambio; si consiguió de la Compañía Schwager rebaja del precio convenido, son asuntos que interesan a su Directorio y a sus accionistas, que han sido impuestos oportunamente de todo esto y no a la Compañía de los Ríos de Curanilahue, ni a su gerente, cuyos actos administrativos no he pretendido discutir en público ni en privado.

Por mi parte, dejo esta polémica inútil que a nada conduce, ya que estimo injustas y desproporcionadas las expresiones del señor Cariola y ya que la Compañía de Gas no desea ni acepta el tutelaje del señor gerente de la Compañía "Los Ríos de Curanilahue".

PEDRO ERRAZURIZ TAGLE.
Gerente de la Cía. de Consumidores de Gas de Santiago.

A los Deportistas

La Fábrica de Tejidos de punto "El Cóndor", se encarga de confeccionar a gusto de los interesados, Uniformes, Camisetas, Yerseys, Tricotas, Chalecos, Mallas, Gorras, Medias y Polainas en tejido de lana, algodón, hilo mercerizado, etc., de todo color o listados, en el modelo que se desee, a listas horizontales o verticales, con o sin insignia, monogramas, etc. Casa especialista en este ramo. Trabajos perfectos y precios módicos, por ser

ELABORACION DEL PAIS

Local central de la Fábrica ara la venta y pedidos

Calle Monjitas 851

Casilla, Correo 3147, Teléfono 3441, Dirección telegráfica "Cóndor".

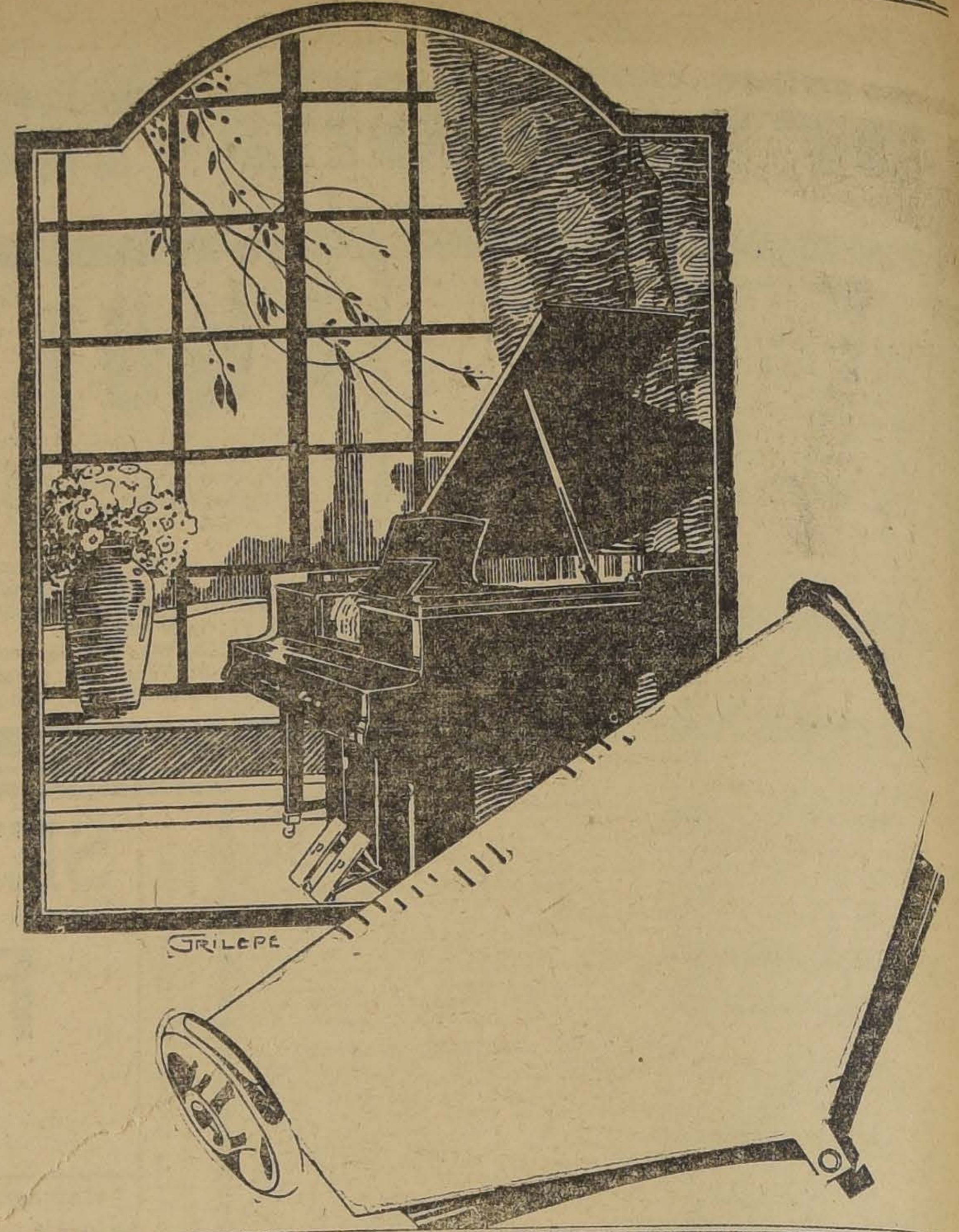

Los más perfeccionados y artísticos de cuantos Pianos automáticos se conocen, son sin disputa los

AEOLIAN

Nuestra EXPOSICION PERMANENTE lo demuestra

CASA WEIL

(ANEXO PIANOS)

ESTADO 357, Ascensor

Crónica Policial

LA FALSIFICACION DE BILLETES. Ha seguido preocupada la atención pública con el descubrimiento y aprehensión de los falsificadores de billetes, que se alistaban, teniendo ya todo preparado, para lanzar a la circulación una cantidad ilimitada de este papel moneda.

Cabe aquí un comentario de paso y que surge del análisis de la forma misma en que estos magníficos tipos del delincuente innato, pretendían llevar a la práctica.

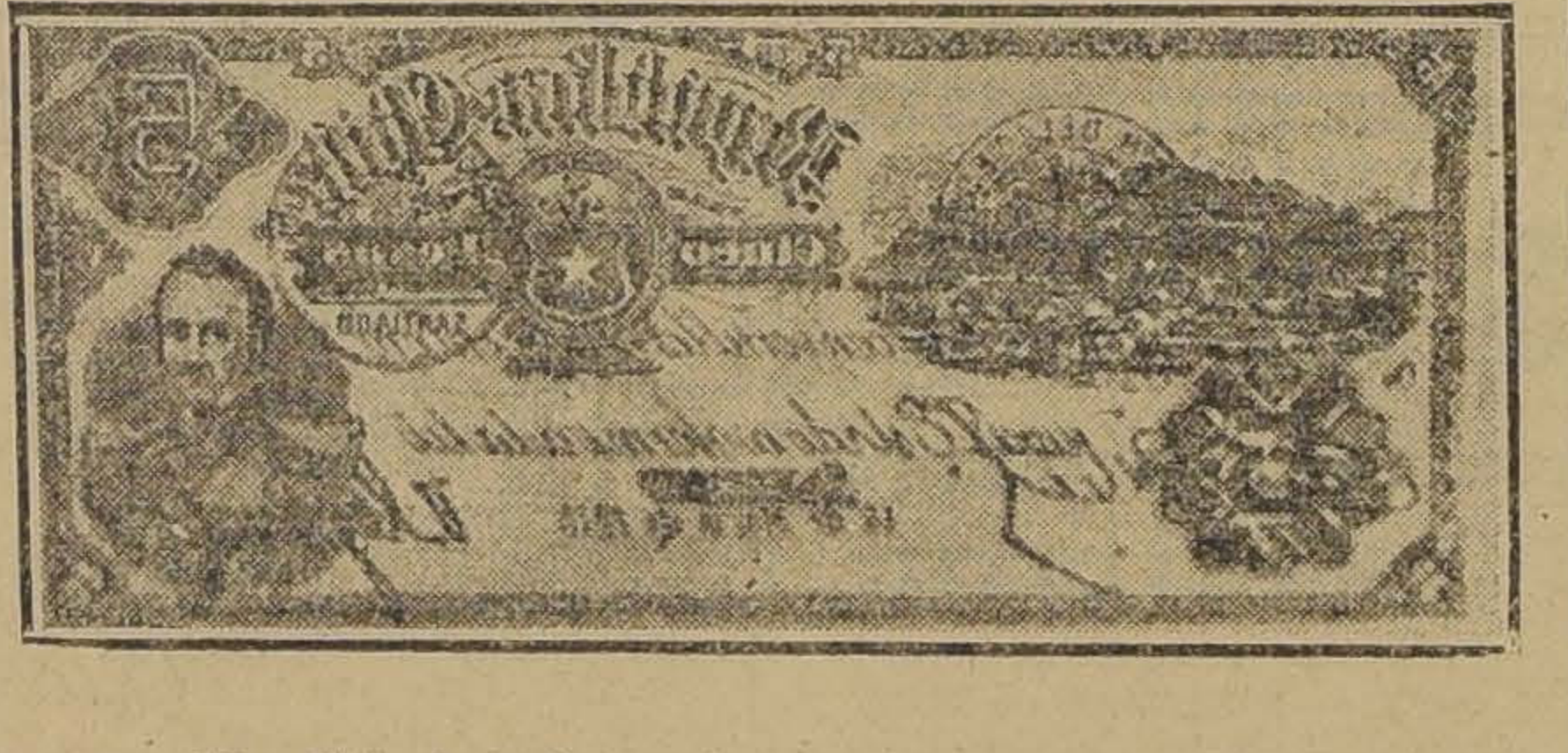

En efecto, el avezado estafador Pallas, con astucia penetrante, eligió dos tipos de billetes que en realidad son los menos a propósito para despertar cualquier sospecha, cosa evidente no habría ocurrido si falsifica un billete de cien pesos o más, ya que estos por la misma cantidad que representa son menos a propósito para su más inmediata y rápida circulación.

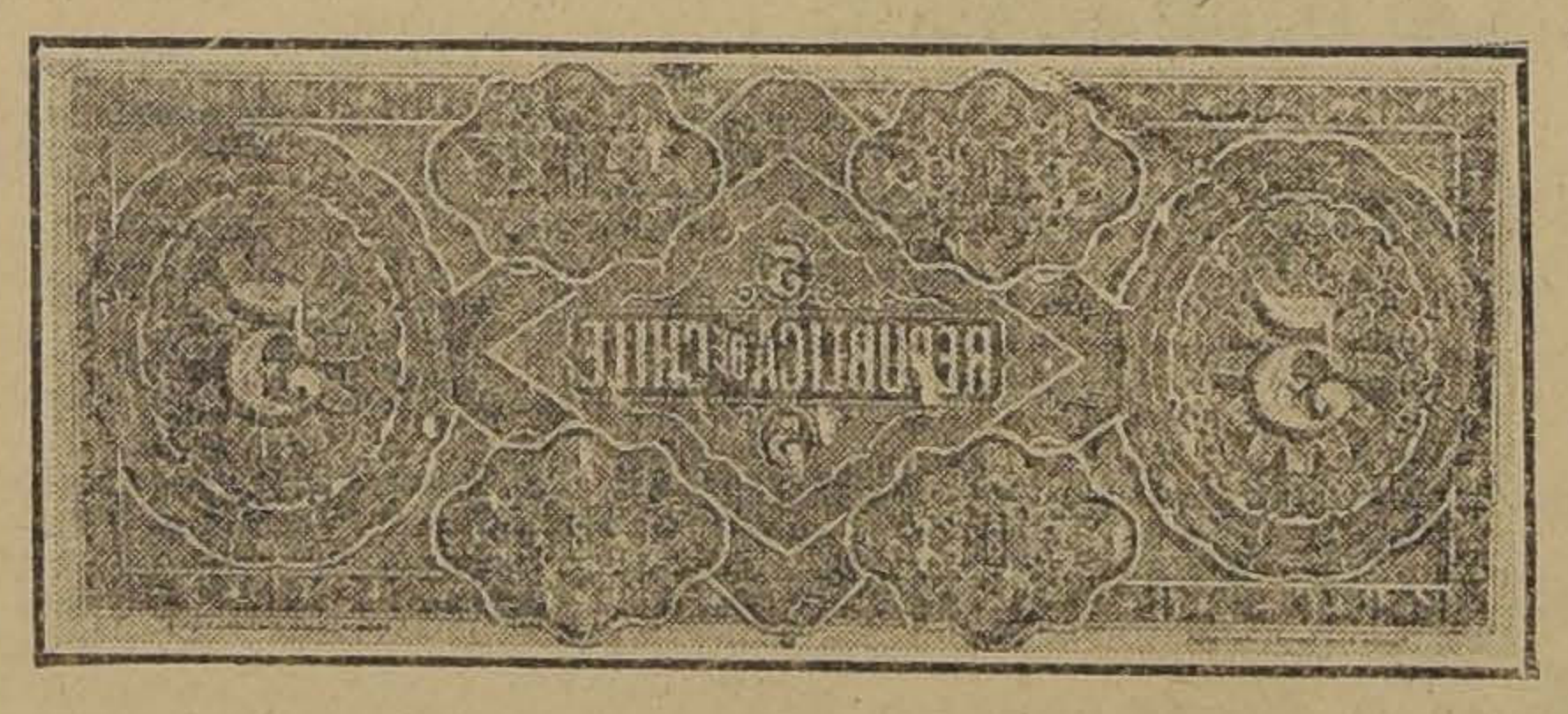

Por otra parte, la generalidad de las personas que reciben un billete de subido valor, lo da vuelta varias veces en sus manos, antes de darlo por aceptado.

Naturalmente que para un estafador de la talla de Palias, todos estos detalles psicológicos no pasan desapercibidos y de ahí que su golpe, dado el caso de no haberse contado con la sagacidad de los agentes que han intervenido en este asunto, no habría fracasado.

Por otra parte, las consideraciones que apuntamos más arriba, demuestran que las intenciones de este estafador y sus cómplices, era el de lanzar constantemente nuevas emisiones de billetes falsos; con lo cual hay que reconocer el buen propósito de estos caballeros de industria, de alivianar la tarea de renovar el papel moneda circulante, que hasta la fecha era exclusividad de nuestra Casa de Moneda.

Como dijimos ayer, hoy prestaron declaración los nueve individuos que fueron aprehendidos, entre los cuales figuran como principales autores de esta falsificación, Fernando Paya, Palomino, Francisco Miranda y un tal Rodríguez, y que habían pasado incomunicados a disposición del Juzgado de turno, a fin de que se les inicie el sumario correspondiente; alcanzaron a declarar ocho de estos individuos.

Hemos tenido conocimiento de que Paya, antes de radicarse en la cité Margarita, vivió por el barrio Independencia, donde por no poder pagar el arriendo de la casa en que tenía instaladas sus maquinarias, tuvo que empeñar la prensa, en la suma de un mil pesos; por este motivo hacía tiempo que andaba buscando alguien que le prestara tres mil pesos a fin de sacar esa prensa y comprar otros artículos que le hacían falta para poder lanzar a la circulación los billetes en cuestión.

Es por esto que es inexacto lo que se ha dicho por un diario de esta capital, de que hayan salido a la circulación billetes falsificados.

Paya estaba tan seguro de que no fracasaría en su empresa que ya había dispuesto en la forma que se haría la distribución de los billetes entre sus cómplices, conforme a cierta cantidad de dinero que debían recibir. Naturalmente que se trataba de repartirse entre ellos miles de miles pesos.

En poder de la justicia se encuentra toda esta máquina falsificadora y hemos tenido ocasión de ver todas sus partes, piedras litográficas en las cuales aparecen impreso en una el amberso de siete billetes del tipo de cinco pesos y en otra el reverso de los mismos; estos son los falsificados; otra piedra más chica ostenta ambos lados de un billete verdadero. Luego, hemos visto las cartulinas que iban a servir para la impresión, tintas, herramientas, otros aparatos, etc., etc; en una palabra, todo lo necesario para llevar a efecto lo que se proponían.

Viendo todo esto, no hemos dudado un solo momento de que, facilmente si hubiera podido perfectamente lanzar a la circulación los mil billetes diarios que tenían pensado.

Damos un facsímil de las piedras litográficas en que aparecen siete impresiones del amberso de un villete de cinco pesos falsificado, y en la otra ambos lados del mismo billete verdadero.

GENEROSO DONATIVO.— El Círculo Español ha hecho entrega al Prefecto, señor Rafael Toledo Tagle, de la cantidad de un mil pesos destinados a la [illegible] de Viudas e hijos de guardianes muertos en servicio.

Este generoso donativo es un cumplimiento de un acuerdo del Comité Directivo de la Fiesta de la Raza, en correspondencia a la espléndida cooperación prestada por la fuerza de Policía, cuando se efectuó la fiesta de la Raza.

EL PROCESO A LA INSPECCION DE CASAS DE PRESTAMOS.— Ayer han terminado de declarar todos los agencieros implicados en este proceso, por esta circunstancia, mañana Lunes el señor juez Marcos Aguirre, podrá resolver sobre algunos puntos principales para luego después dictar sentencia definitiva, entre estos estaría la libertad bajo fianza, del señor Roa Urzúa.

EL ROBO DE ESTAMPILLAS DE AHORRO.— Ayer continuó el juez del 2.o Juzgado, señor Soro Barriga, trabajando activamente sobre el proceso por robo de estampillas de ahorro, dictando algunas nuevas diligencias de suma importancia para la marcha de este proceso.

Hemos sabido que las estampillas robadas que estaban en poder de cierta persona, eran por un valor de $ 42.000. Asimismo, nuestra primitiva versión de que el robo de dichas estampillas no se ha cometido en nuestro país, parece que adquiere cierta consistencia, con la cual se impondría que este robo se ha efectuado en Panamá.

UNA RECTIFICACION.— A propósito de nuestra información sobre el robo de estampillas de ahorro, hemos sido informado de que el principal autor de estas es Bruce; y respecto a este nombre nos comunican varios italianos que es Bruza.

Agradecemos esta rectificación.

JUZGADO DE TURNO.— En la semana que se inicia estará de turno el 4.o Juzgado del Crimen, servido por el Juez señor Marcos Aguirre.

LA VISITA A LOS JUZGADOS DEL CRIMEN.— Ayer los señores jueces de los juzgados del Crimen, practicaron la visita reglamentaria, para oír de los mismos reos las quejas que pudieran formular relacionadas con la marcha de sus respectivos procesos, no formulando ningún reclamo de entidad.

ALQUIMISTA.— Tal es el título que se le puede dar a Elisa Peña, lavandera domiciliada en Río Janeiro 464, a quien el señor Arturo Fernández entregó el 5 de Julio del presente año una cantidad de ropa blanca que avalúa en doscientos pesos y la cual no podía lograr se le entregara hasta que resolvió ir personalmente hasta el domicilio de la Peña, encontrándose con la estupenda nueva de que la Peña mejor que lavandera era alquimista.

En efecto, el señor Fernández que creía encontrarse con su ropa más alba que las inmaculadas nieves eternales de Los Andes, se halló ante cinco prosaicos y modestos boletos de empeños, que revelaban a las claras las aficiones alquimistas de la bizarra lavandera.

POR VIAJAR EN CARRETELA.— Doña Amelia Benitez se vió, días pasados, en la necesidad imprescindible de tener que utilizar un auto de factura nacional, vulgo carretela fletera, y que en la actualidad se han dado de lleno a una franca y ruinosa competencia a los auto-camiones.

En efecto, viajando en una de estas y al descender en calle San Pablo esquina de Paz, notó que había sido alivianada de un hermoso reloj de oro que estima en trescientos pesos.

DISPONE DE LO AJENO.— Paulina Oyarzún tomó en arriendo la casa N.o 2402 de calle Mapocho, para ocuparla desde el 1.o de Noviembre, pues está ocupada por Mercedes Pozo.

Al tiempo de mostrarle la Pozo la referida casa a doña Paulina, le ofreció en venta la instalación completa de luz eléctrica, mejorada, que dijo pertenecerle a ella. Llegadas a términos de arreglo, la venta se efectuó por quinientos pesos, entregándole la señora Oyarzún la suma de trescientos pesos a cuenta de la indicada cantidad.

Pero cuál no sería la sorpresa de esta señora, cuando al hablar últimamente con la dueña de casa, se encontró con la grata nueva que la instalación de referencia pertenecía a esta persona y no a la Pozo.

De este suceso ha tomado conocimiento el Juzgado de turno.

¡VAYA CON LOS HERMANITOS!— Froilán Salas fué agredido a cuchillo por los inofensivos hermanos Rojas, Aurelio y Generoso, respectivamente, que por cierto esto último nada tiene que ver con su apellido, causándole heridas graves, por lo que fué remitido a la Asistencia Pública.

POR HOMICIDIO.— A poder de la Justicia han pasado Pedro Madrid, Ascención e Hipólito Ampuero Díaz, por homicidio de Vicente Barrera.

MORENO Hnos.

IMPORTADORES DE FERRETERIA, ARTICULO NAVALES Y FERROVIARIOS. — DIRECCION TELEGRAFICA: "REVILLA"

SANTIAGO	VALPARAISO
ESTADO 17. — Teléfono Inglés 2378; Teléfono Nacional 294. - Casilla 201	COCHRANE 417. — Teléfono Inglés 788; Teléfono Nacional 146. - Casilla 489

VENTAS POR MAYOR Y MENOR

RECIBIERON:

Aceites lubricantes. Empaquetaduras. Pinturas de todas clases. Aguarrás "Arbolito". Aceite Linaza genuino inglés. Fierro en barras de todas dimensiones. Alambres de fierro, cobre y bronce. Cables de acero flexible. Accesorios para cañerías. Artículos para agricultura. Herramientas de precisión para mecánicos. Pernos, tuercas, golillas, remaches, etc.

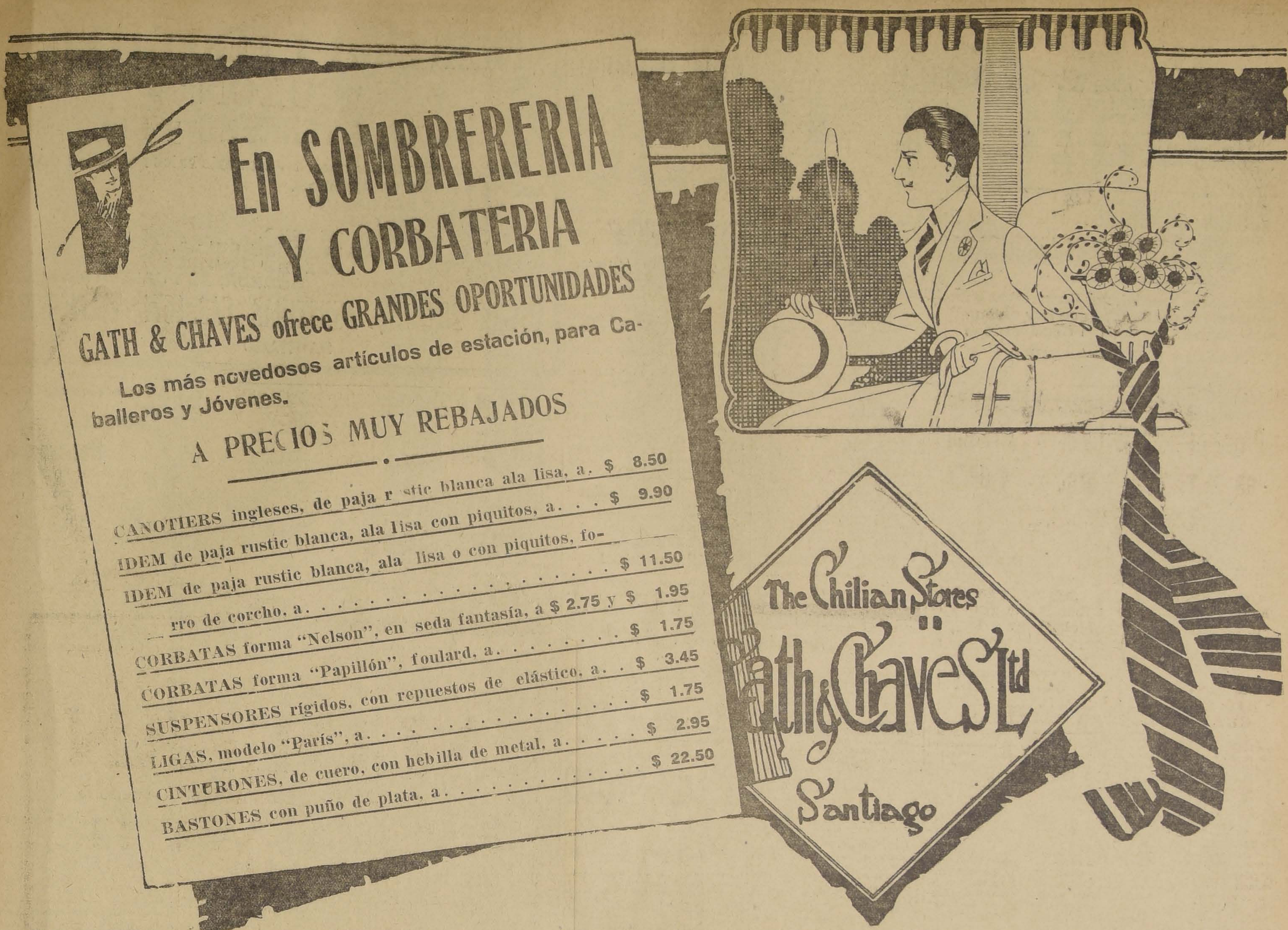

En SOMBRERERIA Y CORBATERIA

GATH & CHAVES ofrece GRANDES OPORTUNIDADES

Los más novedosos artículos de estación, para Caballeros y Jóvenes.

A PRECIOS MUY REBAJADOS

CANOTIERS ingleses, de paja rustic blanca ala lisa, a.	$ 8.50
IDEM de paja rustic blanca, ala lisa con piquitos, a. . . .	$ 9.90
IDEM de paja rustic blanca, ala lisa o con piquitos, forro de corcho, a.	$ 11.50
CORBATAS forma "Nelson", en seda fantasía, a $ 2.75 y	$ 1.95
CORBATAS forma "Papillón", foulard, a.	$ 1.75
SUSPENSORES rígidos, con repuestos de elástico, a. .	$ 3.45
LIGAS, modelo "París", a.	$ 1.75
CINTURONES, de cuero, con hebilla de metal, a.	$ 2.95
BASTONES con puño de plata, a.	$ 22.50

EL EJERCICIO GENERAL DE BOMBAS

Se efectuará a las 3 d ela tarde de hoy en el Parque Cousiño

Entusiasmo que ha despertado esta competencia

Hoy, a las 3 de la tarde, se llevará a efecto en el Parque Cousiño el ejercicio general de bombas de cuyos preparativos hemos venido informando.

El público que siempre ha mirado con cariño a esta institución dispuesta en todo momento a cuidar de los intereses de la colectividad y aún hasta llegar al sacrificio por el bien de los demás, se ha interesado vivamente por esta presentación que no tiene otro objeto que el de conocer la preparación y capacidad de cada una de las compañías en el desempeño de su abnegada labor.

Las diversas compañías de que se compone el Cuerpo se han preparado con todo entusiasmo y dedicación para esta prueba que habrá de ser un exponente más de la abnegación y el esfuerzo que ponen todos los voluntarios al servicio del honroso deber que, al impulso de generosos sentimientos, levantan el lema de la institución.

Poco antes de las 3 de la tarde se reunirán las compañías en la Plaza Ercilla para desde ahí seguir al Parque y pasar frente a las tribunas, en donde serán revistadas por el Directorio.

En la orden de la Comandancia y que publicamos oportunamente se dá detalles del programa de ejercicios que se desarrollará ante los directores del Cuerpo y la concurrencia que asistirá a presenciar las pruebas.

El Cuerpo de Bomberos nos pide invitar al pueblo de Santiago a presenciar el ejercicio general que tendrá lugar hoy a las 3.30 de la tarde en la elipse del Parque Cousiño.

La entrada a la elipse para carruajes y peatones será libre. La entrada a la tribuna norte, valdrá 2 pesos y las tribunas sur, 1 peso.

"Atlántida"

La interesante revista ilustrada de este nombre, aparecerá en la próxima semana.

El primer número tuvo un gran éxito, agotándose la edición en breves días.

"Atlántida", traerá en el número corespondiente al mes en curso, valiosas colaboraciones literarias y hermosos grabados en colores.

Trae además interesantes fotografías de la Fiesta de la Raza y una semblanza de don Ramón del Valle Inclán, que llamará la atención de los lectores.

Carneros Hampshire

del Criadero San Carlos, de don José Luis Coo, se venden en la Oficina de la

VIÑA SAN CARLOS

Huérfanos 1276. Cas. 3515
BENJAMIN VALLE F.
309-26-O

Propiedad Antigua

situación única en Santiago, para edificar casa de residencia, tengo orden de vender.

Enrique Cano Peel
AGUSTINAS N.o 1320

Tengo Ordenes

De VENTAS Y COMPRAS de fundos, chacras, propiedades de residencia y renta, quintas, sitios.

Enrique Cano Peel
AGUSTINAS N.o 1320

NO MAS ESTREÑIMIENTO SI USTED USA LAS

TÁBLETAS LAXATIVAS PRIMEDA

que son eficaces e inofensivas al organismo.
Pídanse en las buenas Boticas o a sus agentes exclusivos:

La Casa Braulio Arriagada & Co.
BANDERA 28 - TELEFONO 2710 - CASILLA 3285

LOS INCIDENTES EN EL EJERCITO

LA CAUSA SE VERA MAÑANA, EN PRIMER LUGAR, EN LA 4.a SALA DE LA CORTE DE APELACIONES.

Presentación del general Moore a la Comandancia General de Armas.—Pide se nombre un fiscal ad-hoc para que esclarezca la participación del general Hurtado Wilson en estos asuntos.

El sumario mandado instruir por la Comandancia General de Armas sobre los incidentes ocurridos en el Ejército, se verá mañana en la 4.a Sala de la Corte de Apelaciones en primer lugar, con motivo del recurso entablado por el comandante Salvo.

Presentación del Géneral Moore

El general de brigada don Manual Moore B., detenido en su casa-habitación por orden del fiscal que instruyó el sumario, desde el 22 de Mayo del presente año, ha hecho una presentación a la Comandancia General de Armas, en la cual pide se nombre un fiscal "ad-hoc" para que investigue y esclarezca la participación que en los incidentes militares haya tenido el general don Carlos Hurtado Wilson.

Expone el general Moore que cuándo se iniciaron las gestiones sobre cambio de ideas entre los jefes superiores del Ejército para consolidar la moral, unión y disciplina entre todos sus miembros, tuvo conocimiento de que el general Hurtado Wilson había sido hablado sobre el particular, por el general don Germán Fuenzalida.

El general Hurtado, según reza la presentación, habría aceptado gustoso las ideas que se proponían; comprometiéndose a no hacer propaganda de ellas en razón al delicado cargo de jefe del Estado Mayor General, para el que se le había designado hacía poco. Habría expresado, además, la seguridad de que él seguiría a todos sus compañeros.

El general Moore afirma que sabe que el general Hurtado no ha hecho misterio del conocimiento que tenía de las ideas de los militares hoy en desgracia, pues, así se lo ha manifestado al general don Guillermo Armstrong y al almirante don Arturo Cuevas.

Expresa, finalmente, que hace esta presentación para refozar su defensa, estableciendo hechos que demuestran los sanos propósitos que inspiraban a los militares a los cuales se atribuye móviles subversivos.

En subsidio de la petición hecha en lo principal, el general Moore interpone recurso de apelación.

Conferencia sobre la Isla de Tierra del Fuego

El Martes 27 del presente celebrará sesión la Sociedad Chilena de Historia y Geografía, y en ella dictará una conferencia sobre la isla de Tierra del Fuego, el señor capitán don Arturo Fuentes.

El señor capitán, se ha dedicado con especial interés al estudio de la Geografía Sur-Americana, y sobre esta región de que trata su conferencia, ha recogido interesantes observaciones durante sus exploraciones efectuadas en la isla en los años 1917 y 1918, mientras desempeñaba una comisión del Supremo Gobierno.

El conferencista tratará en forma sencilla diversos tópicos sobre Geogrfía Física y Comercial y sobre el desarrollo que podrá alcanzar el turismo en esta hermosa región del país.

La entrada será libre.

En la Escuela Superior N.o 21

El acto de hoy

Esta tarde a las 4 tendrá lugar en el espacioso local de la Escuela Superior núm. 21 de la calle Cumming, 735, un hermoso beneficio a favor de la Biblioteca de la citada escuela.

Hablará el Director de la Biblioteca Nacional don Carlos Silva Cruz.

Se han invitado a este acto al señor Ministro de Instrucción Pública don Julio Prado Amor; al Inspector General de Instrucción Primaria, don Darío Salas; al delegado del Departamento de Propaganda, de las Cajas de Ahorros de Chile, señor Meléndez, y a numerosas otras personas.

Drogas, Productos Químicos

J. M. EYZAGUIRRE Y Cia.
Compañía 1301

Unicos representantes
WESTERN WHOLESALE DRUG Co.
Los Angeles. Cal.

BRUNA y Cia,

BANDERA N.o 60
Teléfono Inglés 2901
Ofrecen para entrega inmediata:
Aceite Hígado Bacalao Blco.
Azul de Metileno.
Crema Almendras de Hinds.
Comprimidos Oxicianuro Guillaumin.
Comprimidos de Criogenina Lumiére.
Creta precipitada.
Clorato de Potasa Crist.
Dextrina Blanca y Amarilla, 1.a
Extracto de Belladona Blando.
Goma arábiga entera.
Magnesia calcinada, liviana y pesada.
Magnesia fluida Murray.
Mentol cristalizado de 1.a
Naftalina en bolitas.
Oxido de zinc puro y comercial.
Pastillas de Menta Mulford.
Pastillas Evans, Valda, Andreu, Genner.
Polvos de Talco Mennen.
Phosphatine Faliére.
Sulfato de Sodio y Magnesia.
Sal de Hunts.
Sanatogen.
Salvitae.
Thiocol.
Thymol.
Termómetros clínicos.
Vainilla Tahity.
PRECIOS MUY EQUITATIVOS
317-o-27.

LAS FIESTAS DE LA PRIMAVERA

EXCELENTE EXITO QUE ALCANZA LA SUPRESION TOTAL DEL ALCOHOL, DURANTE SUS PRINCIPALES NUMEROS. —AUTORIZADA OPINON DEL DOCTOR KLEIN, PROFESOR DE LA UNIVERSIDAD DE HARWARD. EXCELENTE IMPRESION QUE LE PRODUCEN

Una de las más hermosas innovaciones de las Fiestas de la Primavera del presente, año, la ha constituído la total supresión del alcohol, durante la matinée y el baile celebrado en el Santa Lucía.

La federación de Estudiantes, comprendiendo toda la enorme gravedad que encierra el problema del alcoholismo en nuestro país, y convencida de que no hay mejor enseñanza que la predicada con el ejemplo, acordó la mencionada prohibición de expendio de bebidas alcohólicas, y al efecto comisionó al doctor don Carlos Fernández Peña para que sometiera toda venta de bebidas a su minucioso control.

El Dr. Fernández, con el incansable tesón y la abnegación que le son característicos, desempeñó su comisión en forma brillante, y en una interesante nota recientemente enviada a la Federación, da cuenta de su cometido y desprende de los hechos sucedidos interesantes consecuencias.

Inserta el Dr. Fernández en su nota la opinión que las fiestas merecieron a nuestro distinguido visitante el pedagogo Dr. Klein, y al respecto dice:

"El Dr. Klein, profesor de la Universidad de Harward, preguntó si podría llevar a su señora a la matinée y al baile estudiantil, porque él había presenciado en Europa estas fiestas, y después de haber asistido ha declarado que su nivel moral es un timbre de honor para los organizadores, y superior al de las fiestas europeas, que él presenció, en lo que se refiere al orden y compostura, y que se hará un honor en comunicarlo a su país".

Del desarrollo de las fiestas del presente año, deduce el Dr. Fernández Peña interesantes consecuencias, diciendo al respecto: "En resumen, comparadas las fiestas estudiantiles de 1919 con las de 1918, y después de consultar a los entendidos, compruebo los siguientes hechos: 1.o, eliminación de los incidentes personales, accidentes y toda clase de desgracias; 2.o, ausencia casi completa en el recinto del baile, de rateros y de gente de mal vivir, que, como se sabe, arrastra malignamente a los intoxicados; 3.o, el absoluto respeto y moderación en los bailes; 4.o, el mismo respeto absoluto al paseo en sus jardines y plantaciones; 5.o, duración hasta las 2 h. 30 m. de la mañana, en medio del orden más completo; 6.o, la falta de alcohol en todas sus formas, produjo indirectamente la expulsión de la gente de mal vivir, que acude a todas las fiestas en que se expenden bebidas intoxicantes; 7.o, la asistencia de familias de nuestra sociedad aumentó este año considerablemente; 8.o, las colonias extranjeras se hicieron representar por comparsas de jóvenes distinguidos que dieron una nota muy simpática y alegre, y al mismo tiempo que un ejemplo de corrección a un grupo de extranjeros que no supo guardar la debida compostura; 9.o, el número de seudo-mujeres disminuyó considerablemente, hasta el punto que entendidos consideran fracasado este disfraz; 10., el respeto de la autoridad que se mantuvo inalterable, pues las órdenes se cumplían con absoluta buena voluntad y solo hubo tentativas de compra de bebidas alcohólicas, sustracción de algunas e introducción clandestina particular sumamente pequeña, lo mismo que algunos ebrios en grado ligero de intoxicación".

Termina el Dr. Fernández su comunicación: "Que pronto los educadores, los estudiantes, los obreros y todos los patriotas de buena voluntad lleguemos a la tierra prometida de la patria nueva, que debemos levantar en recuerdo a nuestros padres y por amor a las generaciones del porvenir".

Enfermos del estómago

Procedimiento nuevo. Cuando los enfermos del estómago hayan perdido toda esperanza de alivio, consúltese gratis. **Avenida Matta 1127, Instituto Dra. Lastarria.**
318-O-26

Periódicos de Moda

LLEGADOS EN EL ULTIMO CORREO:
Tailleur de Lux.
Weldon's.
Tailleur Elegant.
Moda Futura.
Fashion for all
Home Fashion.
Costume Manteau.
Vogue.
Royal.
Reina de la Moda
Moda Francesa.
Weldon's para Niños.
Pictorial Review
Revue Elegant.
Elegance de París.
Estarán a la venta en nuestra Sección de Figurines desde mañana Lunes

Galería de Novedades
21 DE MAYO 511.
MONJITAS 879.

Sastrería Morales

Esta casa nada tiene que ver con el

CLUB DEL SENOR PEDRO FICHMAN

— COMPAÑIA 1029 —

316-O-26.

Pichincha

ALMACEN Y PAQUETERIA DE LAS TRES CAMPANAS
CATEDRAL esq. LIBERTAD

Vende lo siguiente:

Maíz, los 100 k., a	$ 22.50
Carbón coke, los 46 kilos, a.	7.30
Mechas para gas, clase resistente, lo mejor, c/u., a	0.60
Mechas invertidas importadas, cada una, a . . .	0.90
Tubos para gas, cortos, c/u.	0.50
Langostas frescas, americanas, la caja, a	2.00
Salchichas Armours americanas, la caja, a	3.60
Pastas de jamón o lenguas cordero, la caja	1.20
Miel de Palma Cocalán, el tarro, a	1.50
Miel de palma Ocoa, el tarro, a	1.10
Velitas de noche, caja, a	1.40
Aceite para pinturas, litro, a . .	1.80
3 rollos papel toilette, por . . .	1.00
Aguarrás marca "Sol", litro, a .	2.40
Medias de seda blancas, par, a .	6.00
Jabón Reuter, el pan, a	1.40
Seda desflocada en madejas, los colores más lindos y más raros, madeja, a	0.40

CERA

ESTAMPADA

CURSO DE APICULTURA BRUNNER

Colmenas Brunner y Lanstrhon reformadas; Mascarillas y extractores, todos los útiles de Apicultura.

AROSTEGUI HNOS. - Manuel Rodriguez 845- Santiago

26-j

EL SEGUNDO CONGRESO FINANCIERO PAN-AMERICANO

Se ocupará de las condiciones financieras y de los problemas económicos que hoy afrontan las Repúblicas de este Continente

IMPORTANCIA QUE SE ATRIBUYE A ESTA REUNION

Declaraciones del Subsecretario del Ministerio de Hacienda de los Estados Unidos

Conoce el público la resolución tomada por nuestro Gobierno en orden a hacerse representar en el segundo Congreso Financiero Pan-Americano que se reunirá en Washington el doce de Enero del año próximo, y al cual Congreso han sido oficialmente invitados todos los Gobiernos de los países americanos.

El Ministro de Hacienda de cada país, según informan oficialmente de Washington, encabezará la delegación respectiva, lo cual proporcionaría al Ministerio de Hacienda de los Estados Unidos una oportunidad para celebrar con ellos una conferencia con respecto a las condiciones financieras y a los problemas económicos que hoy afrontan las repúblicas de este Continente. No obstante, sabemos que por lo que respecta a Chile, en vez del Ministro, presidirá la delegación, el señor don Luis Izquierdo.

El Primer Congreso Financiero Panamericano se reunió en Mayo de 1915, por recomendación del señor W. G. Mc. Adoo, a la sazón Ministro de Hacienda, quien, con gran penetración de estadista, comprendió la importancia de un intercambio de ideas entre los funcionarios financieros más prominentes de las repúblicas americanas, intercambio necesario por razón de las difíciles condiciones creadas por el rompimiento de las hostilidades en Europa. Después de un período de cerca de cinco años, el Congreso volverá a reunirse, y en esta ocasión tendrá por objeto el estudio de las nuevas condiciones creadas con la cesación de las hostilidades.

Desde la reunión del Primer Congreso Panamericano, en 1915, ha trabajado constantemente una organización creada por el mismo, y designada oficialmente con el nombre de Alta Comisión Internacional. Esta Comisión está compuesta de secciones nacionales radicadas en cada una de las repúblicas americanas y presididas por los respectivos Ministros de Hacienda. La dirección general de las labores de todas las secciones está encomendada a un Consejo Central Ejecutivo, presidido en la actualidad por el Ministro de Hacienda de los Estados Unidos, y cuyas actividades principales se han dirigido hacia la remoción de los obstáculos que se oponen a una cooperación mercantil y financiera más estrecha.

"Como ejemplo de resultados prácticos, ha declarado el señor L. S. Rowe, sub-secretario de Hacienda de los Estados Unidos, en un discurso pronunciado ante la conferencia Mercantil Panamericana, sólo necesito referirme al establecimiento de la Oficina Internacional para el Registro de Marcas de Fábrica radicada en la Habana, y acerca de la cual el director de la misma ha dado cuenta de una manera tan elocuente. Cuando se establezca la Oficina de Río de Janeiro, para el servicio de los países del Grupo Meridional, la cual se espera que pronto será un hecho, la propiedad industrial gozará de la protección más amplia en todo el Continente Americano.

"El arbitraje de las diferencias mercantiles, agrega el señor Rowe en su discurso, ha avanzado notablemente por medio de acuerdos precisos celebrados entre la Cámara de Comercio de los Estados Unidos y las de Buenos Aires, Guayaquil y Montevideo. El Tratado sobre Viajantes de Comercio se ha celebrado con varios países, en los cuales ha quedado removido con ello un serio obstáculo para el comercio interamericano. El movimiento encaminado a obtener una mayor uniformidad en las leyes relativas a letras de cambio y pagarées, y a conseguir una sencillez y uniformidad mayor en las leyes relativas a conocimientos de carga, se encuentra en un estado avanzado de desarrollo.

"Nos hemos acostumbrado tanto a la frase "el mundo entra hoy en una época nueva de su evolución", que casi hemos perdido de vista la significación más amplia y más honda de los cambios por que estamos pasando en la actualidad. En cierto sentido se han invertido los papeles de épocas anteriores. El viejo mundo se está convirtiendo en nuevo, y el nuevo mundo de ayer pasa a ser el viejo de hoy. Los servicios que Europa hizo a América durante los últimos cien años, América debe devolvérseles a Europa en la actualidad. Europa, en un grado hasta hoy desconocido, dirigirá sus miradas a América en busca de sus provisiones de alimentos y materias primas, y en busca también del capital necesario para rehabilitar sus industrias. La obligación que hoy pesa sobre los países del Continente americano no es sólo económica y financiera, sino que también tiene un profundo significado moral. Hasta hoy hemos sido un pueblo pródigo, despilfarrador de nuestros recursos y derrochador de nuestros ingresos personales. La costumbre del ahorro, tan característica de la mayor parte de los pueblos europeos, nunca ha hallado un ambiente favorable en América. Hasta ahora esta prodigalidad y despilfarro de los pueblos de América no ha hecho daño más que a ellos mismos; pero en la actualidad las necesidades de un mundo hondamente lesionado, hacen de este despilfarro una ofensa contra la humanidad.

Si los pueblos americanos no se dan plena cuenta de este hecho, no contribuirán, ni podrán contribuir, con la cuota entera que les corresponde, para la rehabilitación de un mundo devastado. Los Estados Unidos, en la medida de sus fuerzas, deben cooperar hoy con los otros países del Continente americano para proporcionarles el capital necesario, a efecto de que continúen desarrollando su capacidad productora de alimentos y materias primas. Pero es de la mayor importancia que se emprenda en todos los países de América una campaña educativa para hacer comprender a los pueblos la importancia del ahorro, la obligación moral de eliminar los derroches y el deber de formar con sus propios esfuerzos el capital necesario para desarrollar sus recursos. Esta gran guerra mundial ha demostrado la recíproca dependencia moral y económica de todas las regiones del globo. Durante los años de reconstrucción que yacen inmediatamente delante de nosotros, la salvaguardia de la cultura humana requiere que las naciones más prósperas se consideren a sí mismas como depositarias, para el beneficio del mundo entero, de las provisiones de alimentos y materias primas que tienen a su disposición. Esto no significará ningún sacrificio real de su parte, sino solamente el propósito de reprimir el consumo innecesario, en espera de más amplias recompensas que habrán de recibir haciendo adelantos a los pueblos que tan grandemente han sufrido con el conflicto.

"La situación inmediata—termina el señor Rowe en su discurso— requiere que se fortalezca la cooperación financiera entre los Estados Unidos y las Repúblicas de la América Central y del Sur, por medio de la expansión del mercado de inversiones en los Estados Unidos, en cuanto se refiere a valores latino-americanos, y también requiere que los países latino-americanos mismos comprendan que con sus recursos maravillosos y oportunidades sin igual, se encuentren en aptitud de contribuir a la formación del capital disponible en el mundo, en una proporción mayor de la que han suministrado hasta el presente. Con cada año que pase deberá disminuir su dependencia de países extranjeros. Por el cultivo de hábitos de economía, los pueblos contribuirán no sólo a su propio bienestar, al desarrollo de su propia civilización y a una fructificación más plena de su democracia, sino también al bienestar del mundo entero".

Contra las autoridades municipales

Como estaba anunciado anoche se efectuaron los dos comicios preparatorios con que el Consejo prepara el mitin de protesta contra las autoridades municipales. Estos comicios tuvieron lugar uno en Independencia esquina de Pinto, a las 8.30 P. M. Concurrieron alrededor de unas 600 personas, hablaron los señores M .J. .Martínez, Narciso Santibáñez, Juan Soler y diversos otros vecinos del barrio. A las 9.15 se efectuó el segundo comicio en Avenida Matta esquina de Arturo Prat, hablaron en este comicio los oradores señores: Ignacio Venegas, Augusto Hidalgo, Jorge Mateluna y algunos directores de las sociedades de ese sector.

Hoy a las 10 de la mañana se efectuará un comicio frente a la Vega Central en él hablarán los oradores señores: M. J. Martínez, Eloy Rosales, Esterfio Silva, Juan Gómez y Juan Soler.

A las 4.30 P. M., se efectuará el segundo comicio preparatorio en Molina esquina de Blanco Encalada.

Hablarán los oradores señores: Félix Cabrera V., José Luis Sepúlveda, Emilio Tizzoni, Jorge Mateluna e I. Venegas.

CONGRESO CONTINENTAL DE LECHERIA

LOS DELEGADOS CHILENOS VISITAN DIVERSOS ESTABLECIMIENTOS. — ATENCIONES DE QUE SE LES HACE OBJETO.

Nuestro corresponsal especial en Montevideo nos comunica que los delegados de nuestro país al Congreso continental de lechería, señores Charpín y Valdivieso, han sido objeto de las mas cordiales y afectuosas atenciones de parte de las autoridades y profesores de Montevideo, agasajándoseles en forma especialísima.

Ayer, acompañados del Inspector General de Ganadería, del Director del Instituto Agronómico y otros distinguidos funcionarios más, han visitado los numerosos establecimientos de enseñanza y fomento agrícolas, como así mismo las granjas, viñedos, frigoríficos y además todo aquello por lo que han manifestado interés por conocer.

En todas partes ha habido ocasión para que se les exteriorice de modo ostensible, la excelente acogida con que desde un principio los ha distinguido la sociedad de esa culta capital.

Hoy día, el Centro de Ingenieros Agrónomos celebra una sesión especial en su honor.

Combinación transandina

Anoche llegó a esta capital la combinación transandina.

Nuevo profesional

La Corte Suprema confirió ayer el título de abogado al señor F. Arturo Cleveland M.

La Memoria de prueba del nuevo profesional versó sobre las "Letras de cambio", tema desarrollado en forma completa e interesante.

Aborda en ella con verdadero acierto el estudio de diversos puntos que han suscitado controversias y propone atinadas reformas.

La Memoria del señor Cleveland es un exponente de la seriedad de sus estudios y de la solidez de sus conocimientos.

A LOS STUDS

Corrales, Club Hípicos y Veterinarias, les ofrece la Fábrica de Tejidos "El Cóndor", sus

VENDAS DE ALGODON, TUBULARES PARA CABALLO

las más flexibles, suaves y durables al uso y al lavado, artículo de fabricación nacional, tan bueno que el importado y a precio mucho más módico, por ser elaborado en el país.

Venta por mayor y detalle, desde un juego.

Surtido en color crudo, café y plomo.

Local de expendio al público,

Calle Monjitas 851.

Sucursal de la fábrica.

MERCERIA Y FERRETERIA

"COLON"

de B. GUERRERO y Cía.

Ofrecemos para la cosecha, a los más bajos precios de plaza:

ACEITES PARA CILINDROS.
ACEITES DELGADOS.
HORQUETAS.
GRASA DE PINO.
CORREAS DE SUELA.
PEZ DE CASTILLA.
CORDELES Y JARCIA MANILA.

ESTADO 202, ESQ. AGUSTINAS - CAS. 1671 - TELEF. 3394

SANTIAGO

EL CONTROL ALIMENTICIO EN BUENOS AIRES

LA CONFERENCIA DE ANOCHE DEL SR. ORREGO BARROS

En el salón de honor de la Universidad de Chile, se llevó a cabo anoche, la conferencia anunciada por el señor Antonio Orrego Barros, auspiciada por el Departamento de Extensión Universitaria de la Asociación de Educación Nacional, sobre "El Control Alimenticio en la ciudad de Buenos Aires y su aplicación en Santiago".

Se dió comienzo a la velada con algunos números de música y declamación, desarrollados por alumnos del Conservatorio Nacional de Música.

A continuación el señor Orrego Barros, procedió a dar lectura a su conferencia, detallando minuciosamente, la forma cómo procedían los acaparadores en la Argentina y la labor que desarrollaba la Municipalidad a fin de facilitar al pueblo medios de vida baratas, adquiriendo de su propio peculio mercaderías y artículos para ser expendidos a precio de costo.

En líneas generales expresó la forma cómo se realiza el aprovisionamiento de Buenos Aires y la organización ideada por el doctor señor Onelli y el ex-Intendente señor Anchorena, a fin de luchar contra los acaparadores, reglamentando la venta de los artículos.

Sobre el particular el señor Orrego Barros estima que en nuestro país debe organizarse el servicio de alimentación de acuerdo con los siguientes puntos:

a) Es necesario basarlos sobre una estadística de lo que en cada artículo consume cada ciudad en las diferentes épocas del año.

b) Establecido el volumen de los artículos de consumo, es necesario solicitar propuestas públicas de los chacareros comarcanos al centro de consumo, en la época de las siembras de esos artículos, para comprárselos al que se comprometa a entregarlos a menor precio. Esta medida da por resultado el que el chacarero, al sembrar su artículo, ya puede calcular la utilidad que obtendrá por él sin correr el riesgo de hacer un mal negocio por no contar en el momento oportuno con el consumidor, lo que lo obligaría a ir al intermediario y a veces a perder hasta el capital invertido, a causa del descenso del valor del artículo, por su abundancia. Además así el chacarero podría contar de antemano con un dato que le indicaría el cultivo que debería establecer en sus tierras.

c) Hacer caminos de acceso a las zonas de atracción que hagan posible el acarreo de dichos productos en forma que puedan pasar de manos del productor a las del consumidor sin gran costo de tracción, para lo cual debe establecerse una empresa municipal pero independiente de nuestro régimen edilicio actual, responsable del capital invertido en ella, y cuyas utilidades se apliquen a mantenimiento de caminos y mejoras del servicio.

d) Establecer un sistema de ventas en las plazas públicas, antes de las horas en que el comercio abre sus puertas, o sea de 5 a 7 de la mañana, lo que permitirá a todos los consumidores de barrio adquirir los productos sin hacer grandes recorridos y a los empleados del comercio que lo deseen, ganar una comisión de venta que sea un sobresueldo de sus entradas normales.

e) Procurar organizar un crédito a los agrónomos titulados para adquirir propiedades pequeñas dentro de la zona de aprovisionamiento, dándoles entre otras ventajas, la de la preferencia en igualdad de precios en los contratos, y exigendo de ellos el mejoramiento en la calidad de los artículos.

f) Establecer un centro de almacenaje que proveerá a todos aquellos pequeños negocios que se comprometan a comprar el artículo al precio indicado para venderlo con un tanto por ciento de recargo que se determine.

g) Tomar todas las medidas necesarias para facilitar las ventas de los artículos de consumo dentro de la ciudad, evitando lo que ocurre, o sea que la severa aplicación de muchas medidas municipales atemoricen al pequeño chacarero que acude a la ciudad a vender sus productos.

Elocuente Declaración

DE UN CONOCIDO FACULTATIVO DE LA UNIVERSIDAD DE CHILE

Durante el presente año he tenido lugar a prescribir a varios de mis enfermos el

STHENOGEN GALASSO

como tónico reconstituyente general, en casos de decadencia del organismo y más especialmente en las convalecencias de grippe y tifo exantemático que epidémicamente azotan a la capital desde va hácer un año.

Siempre he quedado satisfecho con este medicamento que

HONRA a la FARMACOPEA NACIONAL

Y QUE POR SU REDUCIDO PRECIO está al alcance de todas las fortunas, aún las más modestas.

Santiago, Septiembre 1 de 1919.

Firmado:

Dr. Jorge Lezaeta Rivas,
Médico cirujano.

En venta en todas las buenas boticas del país

MUEBLES

FABRICA DE MUEBLES FIN
"LA NACIONAL"

Hacemos toda clase de mueb finos, de estilo, a precios muy e nómicos y damos facilidades de pa

PURISIMA N.o 283.

Dr. PEYROULX Dentista Delicias 21

LOS MARINOS DEL EX-"DRESDE

REGRESAN AYER A ALEMAN

Ayer llegaron a esta ciudad marineros del buque alemán "Dre den" que se encontraban en el

A medio día se les dió una nifestación en el Club Alemán horas después se embarcaron destino a los Andes para desde ahí seguir viaje de regreso patria.

En total, son aproximadamente 140 marineros los que vuelven Alemania, después de perman por varios años en Chile.

Agua Potable de Barranc

El señor Vicente Machado ha tado en nuestras oficinas a exp nos su protesta por la forma ciente en que se hace el servicio agua potable en la Comuna de Ba rrancas.

REMITIDOS

Víctima del más inaudito at pello, acabo de salir hoy de la Cár cel, como si fuera yo un del cuente, siendo que—por el contra rio—creía tener derecho a go de una vida tranquila, al ampa de las leyes y de la protección las autoridades; porque quien re peta el derecho ajeno, quien tie un hogar—aunque modesto—y e que se trabaja activa y honrada mente, no tiene por qué des fiar de la existencia, no debe perturbado en sus labores.

Sin embargo, fué precisamente la autoridad constituída, dicho, un Comandante de po rural, quien me hizo aprehe sin motivo alguno ni causa ficada, ni siquiera aparentem pasando un parte policial al gado del Crimen en que—par apariencias de formalidades obrado — se hacen figurar personas como reclamantes, mantes que son anónimos, qu ron precisamente a mi casa tarme y que ¡tan convencidos tarían de su buena causa! que se presentaron al Juzgado, sar de ¡su reclamo! y de quedado citados.

El señor Juez me ha puesto libertad incondicional hoy, lo he dicho, porque ¡es claro! había motivo alguno para mi tención.

Pero, he estado preso dos que son dos siglos para un bre honrado, y que ningún lito ha cometido...

Mientras veo en qué forma do castigar a quien así me ha jado, he creído conveniente público lo sucedido: ello pued que por lo menos sirva para los jefes jerárquicos del Co dante aludido, Gumercindo de la Comuna San Miguel, que dicho empleado es abus loco o encubridor de... es anónima que, errando un sabe dónde y cómo puede ha aparecer como víctima y, aún var hasta los calabozos, a pers honradas y tranquilas.

CELEDONIO CORT
Llano Subercaseaux No.

MAÑANA LUNES 27

NUESTRO DEPOSITO DE VENTAS

Ofrece una Gran Liquidación de

CATRES DE BRONCE

Las Señoras dueñas de Casa no encontrarán mejor oportunidad para complementar su dormitorio con elegantes CATRES de BRONCE, a precios de liquidación asombrosa

DEPOSITO DE LA FABRICA DE CATRES

2386-ALAMEDA-2398, Esquina Avenida España

CON SU NUEVO TRIUNFO

DODGE

LLEGA AL PINACULO DE LA GLORIA

UNA VICTORIA SENSACIONAL

143 KILOMETROS POR HORA

SE ADJUDICA EL

GRAN PREMIO CONTINENTAL SUD-AMERICANO

EN MONTEVIDEO

El "Dodge" en las pistas americanas, disputando con los coches Packard, Studz, Peugot, etc., y en la cual obtuvo excelente figuración

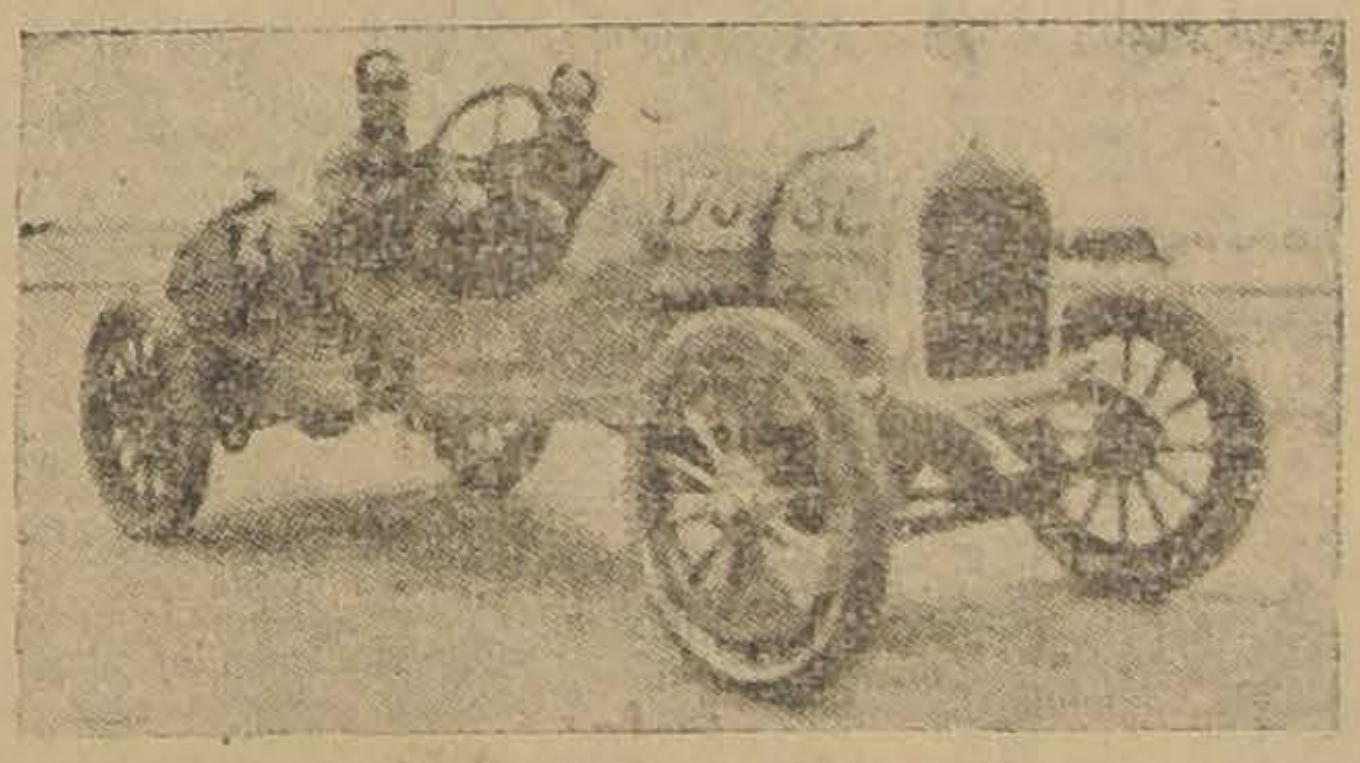

El señor P. Figueras en su Dodge, después de haberse adjudicado el Gran Campeonato Continental Sud-Americano en Montevideo

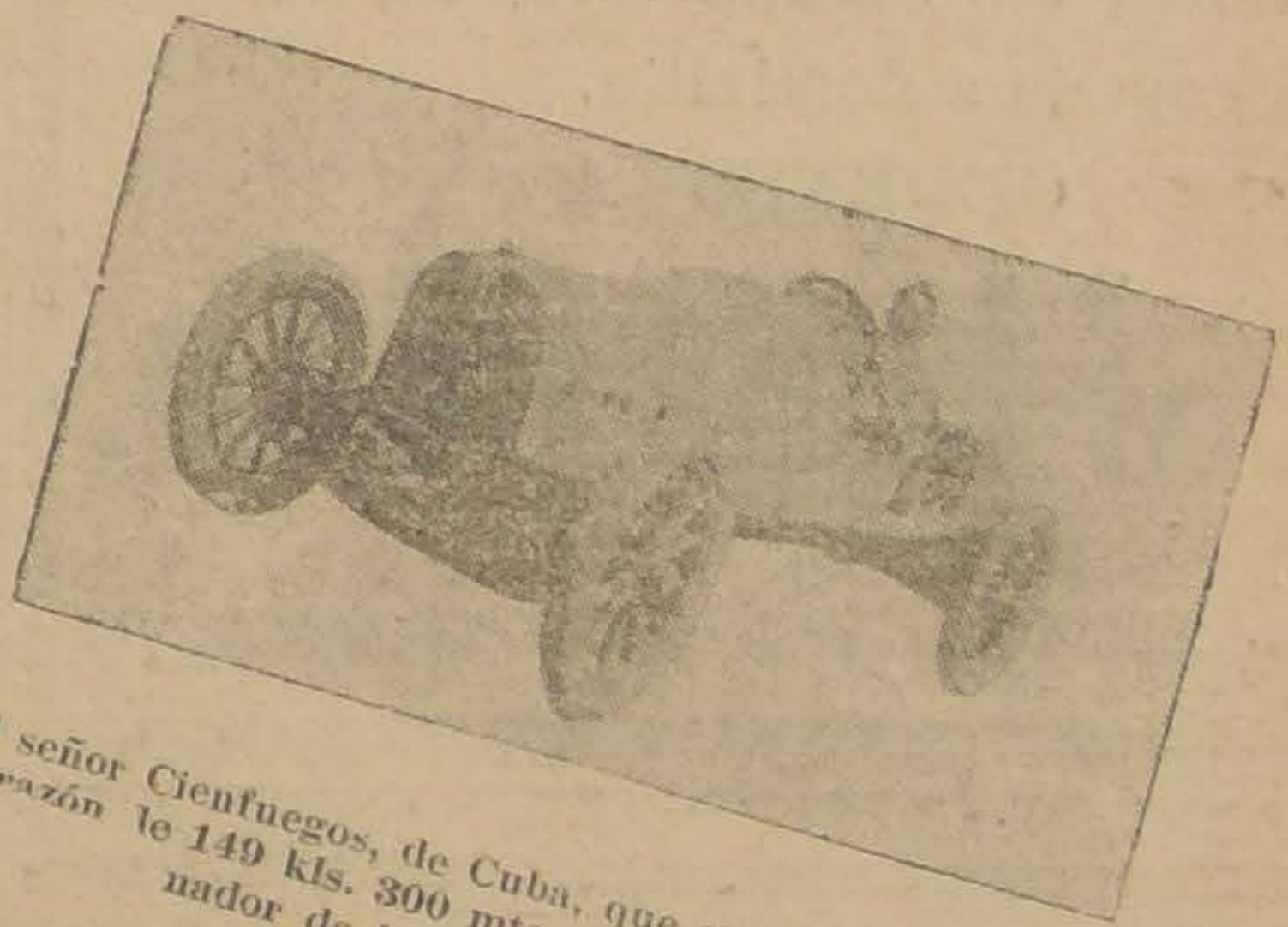

El señor Cienfuegos, de Cuba, que corrió en un "Dodge" a razón de 149 kls. 300 mts. por hora, clasificándose ganador de la carrera de fuerza libre

De la Revista de Aviación y Automovilismo de Montevideo, del mes de Agosto:

El Campeonato Sud-Americano de Velocidad

UN DODGE SE CLASIFICA PRIMERO

"El 18 del pasado mes de Julio se realizó el campeonato sud-americano de velocidad en automóvil, en Montevideo.

A juzgar por el número de inscripciones, la prueba había despertado entusiasmo entre los automovilistas de la vecina República, no obstante el mal tiempo que reinó. Se inscribieron corredores con las marcas más conocidas.

El título de campeón sud-americano correspondió a P. Figueras, el cual, con un Dodge de propiedad de los señores Danree y Cía., marcó un record continental de 143 kilómetros por hora."

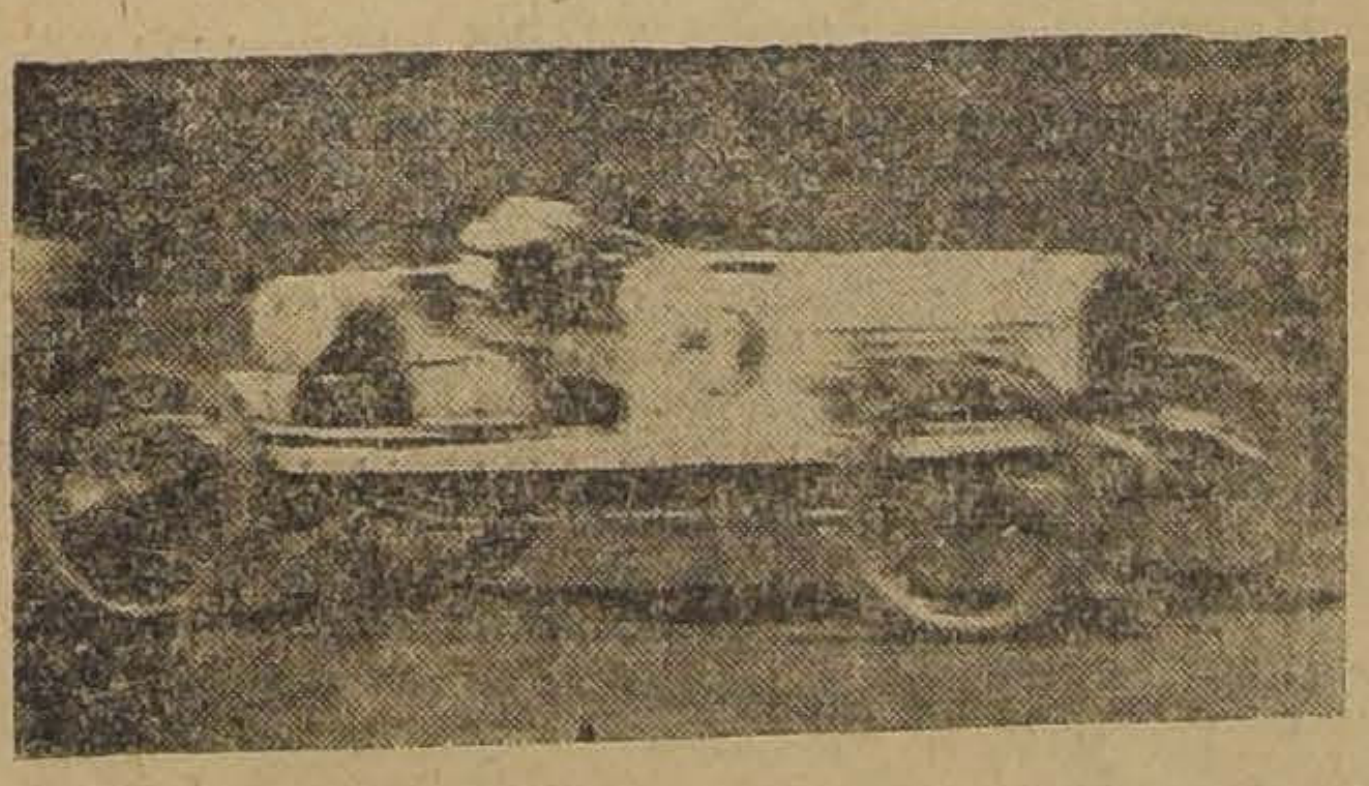

El "Dodge" en las careras del Parque, que, a 107 klts. por hora, estableció un gran record, dadas las dificultades de nuestra cancha

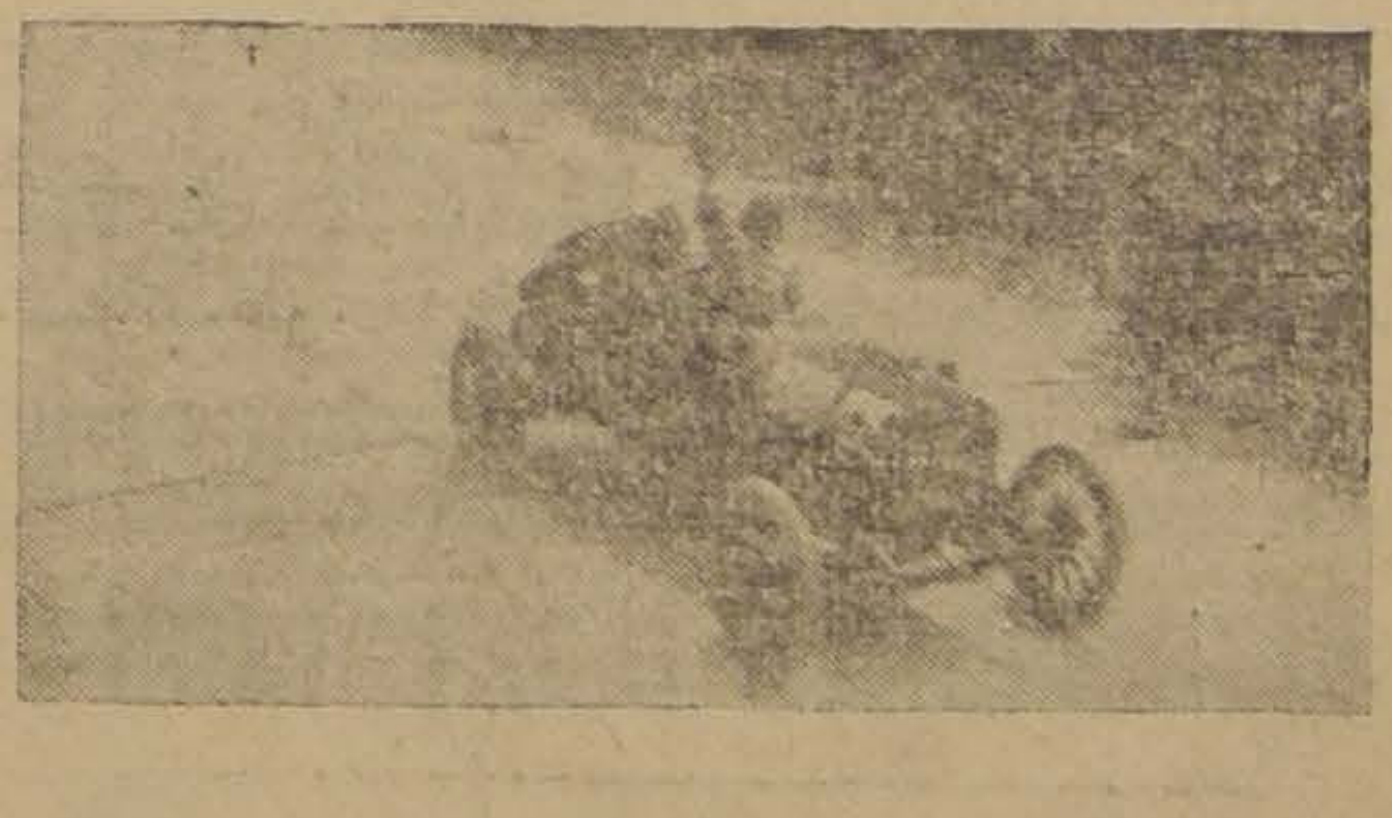

El "Dodge", después de haberse adjudicado todas las carreras que en Europa organizó el Ejército americano en conmemoración del armisticio

Nos ahorramos nuestro comentario; pero sólo llamamos la atención a que el público se cerciore si hay un automóvil del tipo del DODGE BROTHERS y aún de un 50 ojo de mayor precio, si es capaz de hacer lo que a diario está haciendo el DODGE BROTHERS

Hasta la fecha ninguna marca se le ha igualado, ni siquiera se ha aproximado a los brillantes triunfos que sólo un DODGE BROTHERS puede alcanzar.

Besa y Cía Importadores

Ultima Semana

BARATURA - MONSTRUO

Tiras Bordadas

Tiras bordadas en telas finas a 0.40 mt.. 0.30 y...............	0.20	Tiras bordadas finas, ancho 22 c/m., a 2,00 mt., 1.80 y........	1.60
Tiras bordadas en madapolán y cambray, anchos, 0.80, a 60 y	0.50	Tiras bordadas en cambray clase extra, ancho 32 c/m., a 2.60 y	2.40
Tiras bordadas en cambray y madapolán, bien anchos, a 1.40, 120 y	1.00	Tiras bordadas en gasa y cambray finos, ancho 46 c/m., a 3.50, 3.00 y	2.80
		Tiras bordadas en cambray, ancho 65 c/m. a 4.20, 4.00 y...........	3.90

Casa del Abuelo

233 Ahumada 233

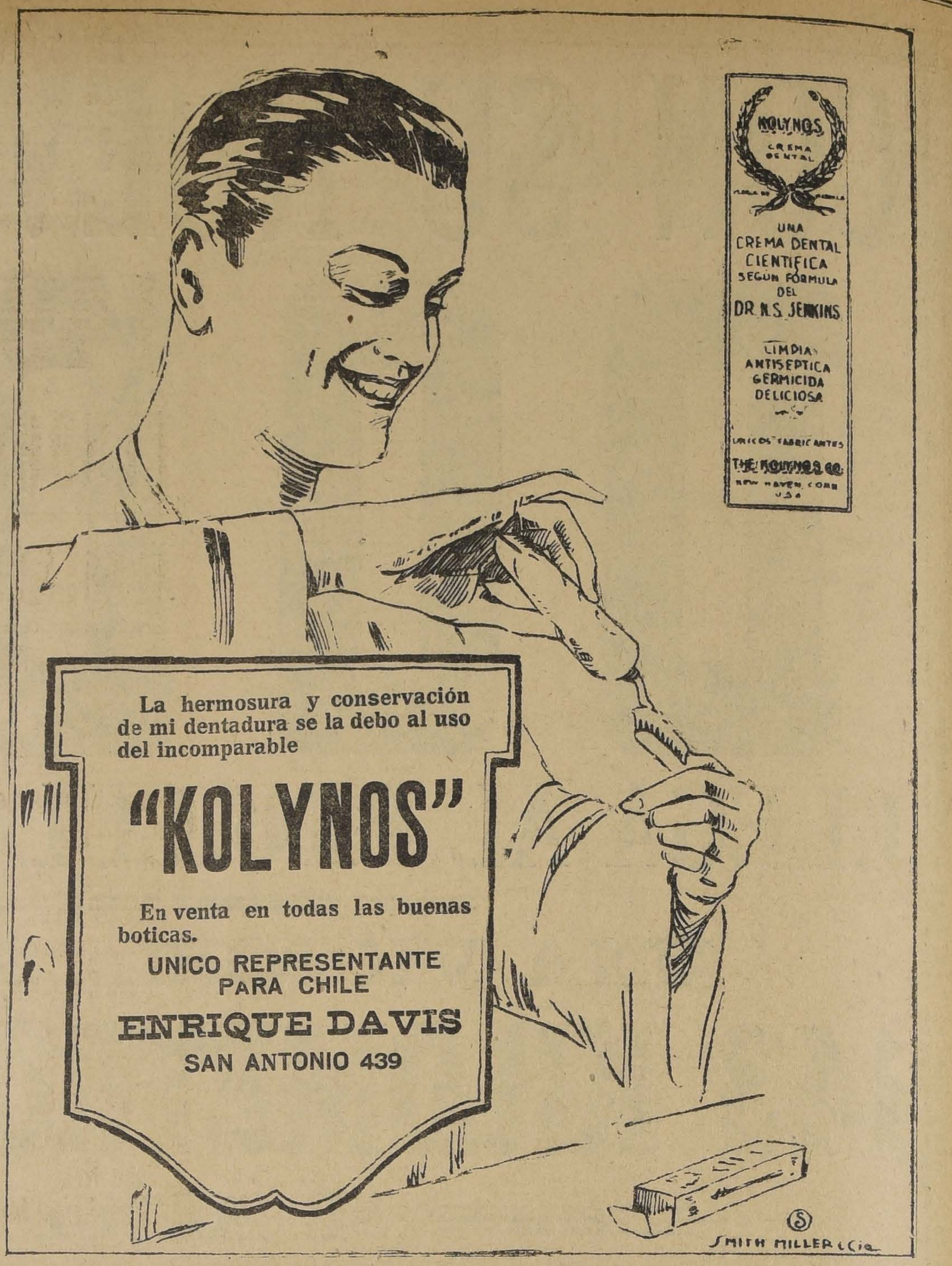

KOLYNOS
CREMA DENTAL
UNA CREMA DENTAL CIENTIFICA SEGUN FORMULA DEL DR. N. S. JENKINS
LIMPIA ANTISEPTICA GERMICIDA DELICIOSA
UNICOS FABRICANTES THE KOLYNOS CO. NEW HAVEN, CONN. U.S.A.
SMITH MILLER & Cia

La hermosura y conservación de mi dentadura se la debo al uso del incomparable

"KOLYNOS"

En venta en todas las buenas boticas.

UNICO REPRESENTANTE PARA CHILE

ENRIQUE DAVIS

SAN ANTONIO 439

PARAFINA

Parafina Caloría de 115°. . $ 23.00 m|c.
Parafina Caloría de 150°. . $ 24.30 m|c.

NAFTA

Nafta Wico, etiq. Amarilla $ 30.90 m|c

Entregado a domicilio.

ORDENES A

West India Oil Co.

BANDERA 84

Teléf. Inglés 2933; Nal. 79. - Casilla 3315

NEURASTENIA

Las Gotas Concentradas de

HIERRO BRAVAIS

son el remedio más eficaz contra

ANEMIA CLOROSIS, DEBILIDAD Colores Pálidos, etc.

Todas Farmacias ó Droguerías. Desconfíese de las imitaciones

CONVALECENCIAS

BONOS PANAMA

Premios: 500,000 fr., 250,000 fr. 100,000 fr. etc.

Sorteo cada trimestre. No es Lotería; es un Ahorro; nadie pierde su capital. Próximo sorteo el 15 de Noviembre. Pedir prospectos:

M. MASBOU

Agencia Franco-Americana: Santo Domingo 969. Casilla 1485. Santiago. 297-12-N

PAPEL FILTRAR

en pliegos de 42 por 52 centímetros
FILTROS DE PAPEL
planos y plegados de distintos diámetros
FILTROS DE PAPEL ESPECIALES PARA JARABES
Ofrecen a precios sin competencia

GUTTMANN, MAURER & Co.

SANTIAGO: CAS. 85-D. MONEDA 1069. Tel. Ing. 427. Nac. 172
VALPARAISO - VALDIVIA

FERROCARRILES DEL ESTADO

Se solicitan propuestas públicas para la transformación de 150 carros de 8 toneladas.

Las propuestas se abrirán en la oficina del Jefe del Departamento de Tracción y Maestranza (Agustinas 1164), el 20 de Noviembre próximo, a las 14 horas; donde pueden consultarse bases, especificaciones y planos.

Se solicitan propuestas públicas para el 7 de Noviembre próximo por barnices, pinturas, aguarrás, alcohol, cueros de ante, arpillera, alambres, grapas, puntas de alambre, estanques para excusados, lavatorios, tinas de baño, cañerías, tarrajas, platos universales, brocas, palas, cadenas, remaches, tuercas, fierro hoja lata, mangueras, pólvora, dinamita, romanas, relojes de pared, sillas americanas, pulverizadores, formanganato de potasa, tubos para lámparas, boleteras, chapas Yale, ladrillos de construcción, íd. para limpiar, cola francesa, manganeso, artículos eléctricos diversos, vidrios, madera de pino, oregón y diversos otros materiales según detalle de las bases que los interesados pueden consultar en el Departamento de Materiales y Almacenes en la Estación de Alameda.

Santiago, 4 de Octubre de 1919.

Se solicitan propuestas públicas por dos calderos multitubulares de tubos de agua.

Las propuestas se abrirán el 29 de Diciembre próximo, a las 14 hs. en el Departamento de Tracción y Maestranzas (Agustinas N.o 1164), donde se podrán consultar bases y especificaciones.

27-d

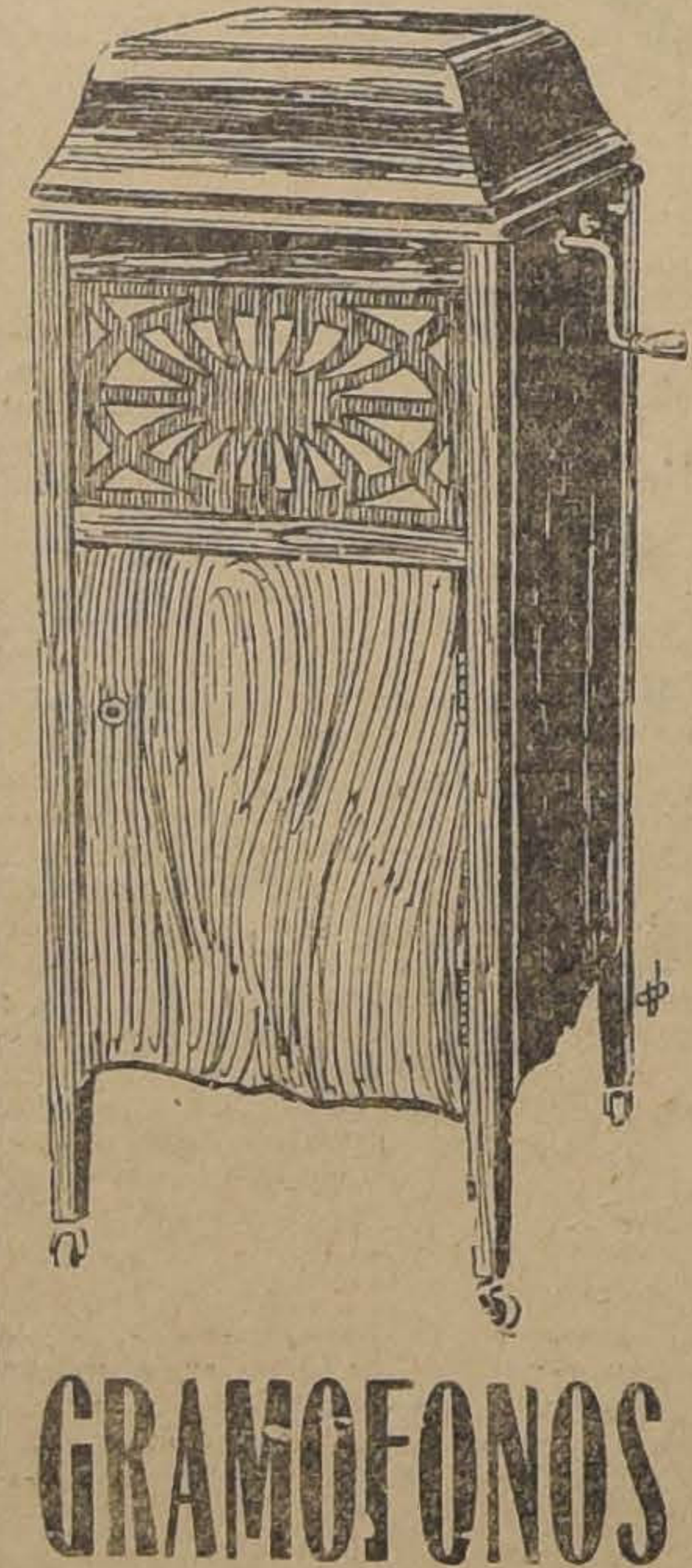

GRAMOFONOS

De todos tamaños, de la conocida marca

REGINAPHONE

Precios más bajos en plaza.

AGUJAS: el ciento, $ 1.00

Unico agente:

CARLOS FRIEDEMANN

113 - AHUMADA - 113 (Local Casa Otto Becker)

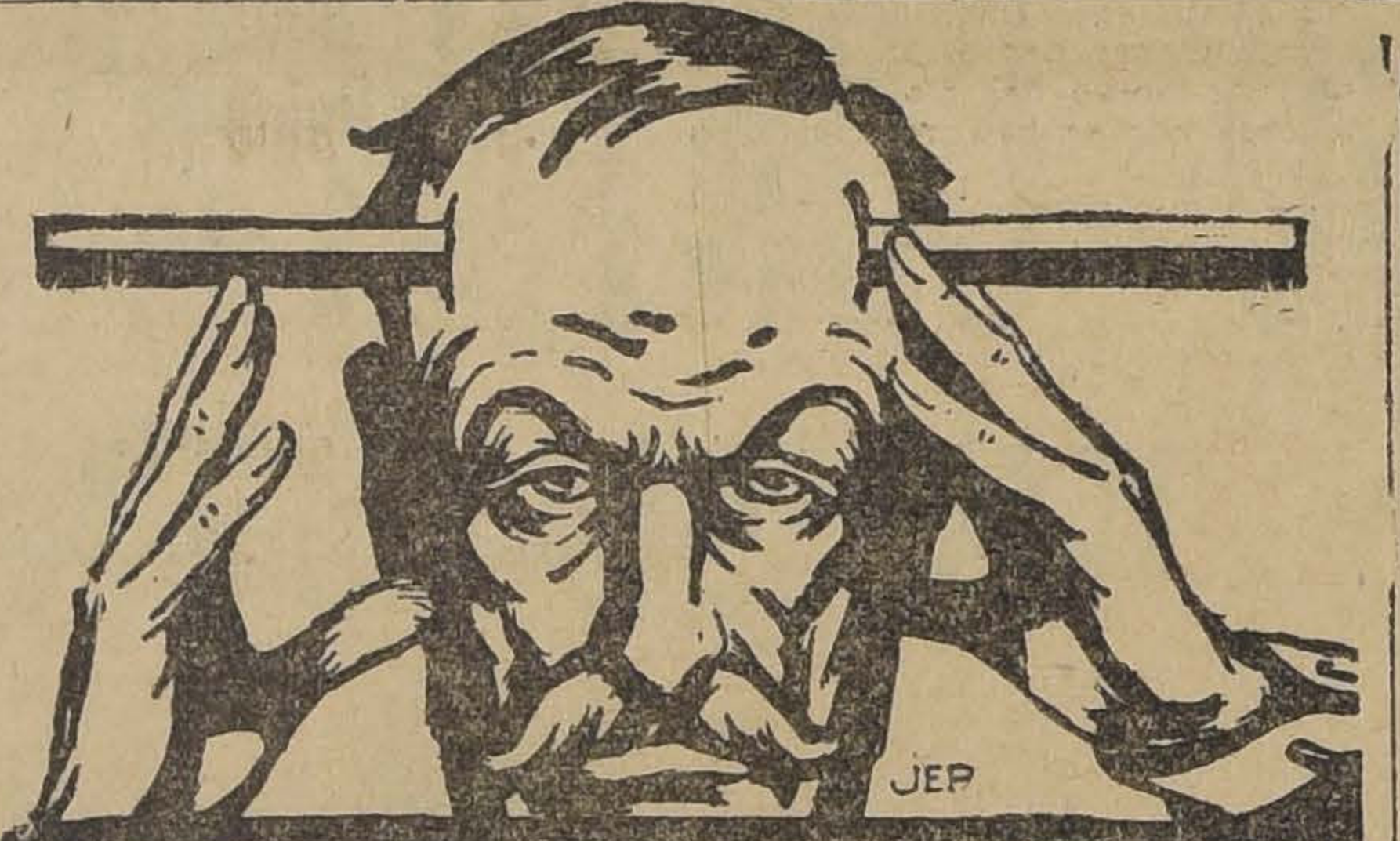

Como una Barra

Cuando la sangre está cargada de ácido úrico y de residuos nocivos, la molestia circulatoria que deriva de este estado ocasiona graves complicaciones. Al principio, aparecen dolores y neuralgias de la cara, acompañados de vahidos y mareos. El paciente tiene la impresión de que esa barra le atraviesa la cabeza. Después, sobrevienen los desórdenes del corazón, la opresión, las palpitaciones, el enfisema, el infarto u obstrucción de las venas (várices, úlceras, varicosas, almorranas), la congestión del cerebro. En las mujeres, las reglas son irregulares y dolorosas. La salud está gravemente comprometida. Hay que volver a efectuar inmediatamente la cura de

Depurativo Richelet

con objeto de eliminar rápidamente los elementos morbosos, los residuos y toxinas que pueda ocultar el organismo, y con objeto, asimismo, de acelerar la nutrición, renovar la sangre y descongestionar los órganos enfermos.

Cada frasco va acompañado de un folleto explicativo. En todas las buenas farmacias. Laboratorio L. Richelet, de Sedán, 6, rue de Belfort, Bayonne (Francia).

PROPIEDADES EN VENTA

ROSAS, habitación y renta	300,000
MARIN, propiedad de renta	300,000
SAN MARTIN, habitación y renta	250,000
AGUSTINAS, habitación moderna	220,000
CATEDRAL, 3 casas buena situación	190,000
MONEDA, central habitación	190,000
SANTO DOMINGO, habitación y renta	180,000
MERCED, habitación y renta	180,000
M. RODRIGUEZ, habitación, garage	170,000
COMPAÑIA, habitación y renta extensa	170,000
Alameda, renta extensa	150,000
AV. ESPAÑA, habitación y renta	150,000
MERCED, habitación y renta	140,000
COMPAÑIA, habitación extensa	130,000
ROSAS, habitación y renta	130,000
SAN MARTIN, habitación extensa	120,000
CARMEN, habitación cerca Alameda	100,000
SANTA ISABEL, renta	100,000
VERGARA, habitación y renta	100,000
AV. ESPAÑA, habitación	100,000
LIRA, inmediata Alameda; habitación	95,000
ARTURO PRAT, habitación y renta, garage	90,000
AV. INDEPENDENCIA, habitación y renta	90,000
MAESTRANZA, renta, esquina	90,000
NATANIEL, habitación y renta	80,000
VICUÑA MACKENNA, casa antigua	75,000
SANTA ISABEL, renta 17o|o	72,000
VICUÑA MACKENNA, habitación	70,000
COMPAÑIA, habitación central	70,000
MAESTRANZA, habitación y renta	63,000
MONEDA, 3 casas	60,000
SANTA ROSA, habitación buen estado	65,000
MATURANA, habitación y renta	55,000
LORD COCHRANE, esquina habitación	50,000
SAN ISIDRO, habitacón y renta	50,000
NATANIEL, habitación y renta	45,000
MAESTRANZA, habitación	43,000
NATANIEL, habitación	40,000
SAN ISIDRO, habitación	39,000
RECOLETA, habitación	38,000
LIRA, habitación	35,000
COMPAÑIA, habitación	32,000
NATANIEL, habitación	30,000
AVENIDA FRANCIA, habitación	20,000
FRANKLIN, renta	18,000
PEDRO DE OÑA, habitación	15,000

Alberto Marty y Cia.

29 - CALERIA ALESSANDRI - 29

Cía DE EMBARQUES Y TRANSPORTES

SOCIEDAD ANONIMA COMERCIAL

BLANCO 1242. — VALPARAISO — CASILLA 1497

EMBARQUES Y DESEMBARQUES

Despachos de Aduana.—Rapidez, atención, economía

DIRECCION TELEGRAFICA: "COEMBAR"

G. MAZZEI y Cía.

SUC. DE ALEJANDRO MAZZEI
AGENTES DEL BANCO DE NÁPOLES
CASA CENTRAL: VALPARAISO
SUCURSALES: IQUIQUE, CONCEPCION, MILANO, BUENOS AIRES

SECCION BANCARIA.— Dispone del servicio de letras y giros telegráficos sobre cualquier plaza de América y Europa. Servicio especial de giros postales para Francia, España e Italia.

SECCION IMPORTACION.—Tiene un gran surtido en géneros y tejidos de algodón, lana y seda. En paquetería tiene: Perfumería, Medias, Calcetines, Encajes, Quincallería, Cintas, Elásticos, etc., etc.

SECCION EXPORTACION.—Compra productos del país y se encarga en consignación de la exportación de los mismos.

COMISIONES, REPRESENTACIONES Y CONSIGNACIONES.— Acepta representaciones, pedidos directos de cualquier artículo de los mercados de Europa y EE. UU. y consignaciones.

SEGUROS.— Con el carácter de agentes de varias Compañías, contratan seguros generales.

SANTIAGO, Calle Agustinas 1040

Teléfono Inglés N.o 2283.—Teléfono Nacional N.o 836.—Casilla 3794

PAPELES

OFRECE

THE OVERSEA EXPORT & IMPORT CO. LTD.

(COMPAÑIA COMERCIAL DE NORUEGA)

Blanco 1199. - Teléfono Inglés 19

HACENDADOS

USEN:

NAPHTO CARBOL

Para el baño de las ovejas y como desinfectante general.

AFTOCURA

Contra la Epizootia o Fiebre Aftosa.

VACUNA CHAUVEAU

Virus anti-carbuncloso.

Herramientas, remedios y toda clase de complementos agrícolas.

ESTABLECIMIENTO VETERINARIO

LA HACIENDA

Santiago - Pasaje Balmaceda N.o 1
Teléf. Ing. 558

LA EXPOSICION DE ANIMALES

HOY SERA CLAUSURADA

Hoy se efectuará el acto de clausura de la Exposición de Animales, organizado en la Quinta Normal por la Sociedad Nacional de Agricultura.

La Exposición ha continuado siendo muy visitada por el público, que ha podido apreciar el mérito de los valiosos ejemplares expuestos.

Especialmente en la tarde la concurrencia se ha hecho más numerosa.

Hoy por ser último día que permanecerá abierta, en la mañana y hasta las 12 M., la entrada será gratis.

—Damos en seguida otra lista de los animales premiados.

Animales porcinos.— Machos de menos de un año.— 391 **Las Pataguas King II**, de raza Roland china, nacido el 28 de Octubre de 1918. Del señor Camilo Labbé.

393. **Mercury**, chancho de raza Berkshire, nacido el 26 de Abril de 1919. Del señor Guido A. Wodehouse.

394 **Apollo**, chancho de raza Berkshire, nacido el 1.o de Mayo de 1919. Del señor Guido A. Wodehouse.

Hembras de menos de 1 año.— 398 **Lady Ophelia**, chancha de raza Poland china, nacida el 20 de Abril de 1919. Del señor Camilo Labbé.

412 **Willabelle** 2nd chancha de raza Chester White, nacida el 10 de Diciembre de 1918. Del señor Julio Donoso F.

Machos de más de un año.— 416 **Major Wonder**, chancho de raza Poland china, con manchas, nacido en Marzo de 1917. Del señor Camilo Labbé.

423 **Artful Leader of U. B.**, chancho de raza Berkshire, nacido en Abril de 1917. Del señor Camilo Labbé.

Hembras de más de 1 año.— 427. **Ophelia L. E. Hadley**, chancha de raza Poland china, nacida en Octubre de 1916. Del señor C. Labbé.

437. **Montelena Nema** 32, chancha de raza Large White, nacida el 22 de Marzo de 1917. Del señor Manuel A. Covarrubias.

440 **Casta Susana**, chancha de raza Berkshire, nacida el 24 de Octubre de 1917. Del doctor I. Núñez O.

Ovejunos.— La comisión estaba compuesta por los señores José Antonio Matta, Emilio Crisóstomo y Claudio Vicuña Subercaseaux.

Otorgó **Gran Premio** a **Addubury** (N.o 387), carnero Oxford Down, importado, de 1 año; por Iromblesome y oveja inglesa. De don Ismael Pereira.

La comisión hace especial mención sobre el carnero 352, Sir Wondmounth Triplet y la oveja 366, importados, del señor Víctor Blanco y de don José Luis Coo, por considerarlos sobresalientes.

Premios de grupo.— Otorgó 1.er premio de esta clase a Kenut, carnero de 1 año; Blanca, oveja de 1 año, y Flora, todos Hampshire Down. De don José Luis Coo.

Raza Hampshire Down.— Carneros de 1 a 2 años.— 1.er premio. (339). Ciclón, carnero Hampshire Down, nacido en 1918, por carnero N.o 14 del F. B. Argentino y oveja N.o H 13. Del señor Roberto Badilla P.

1.er premio. (352). **Sir Wondmouth Triplet**, carnero Hampshire Down, importado, nacido en 1919, por Sir Wondmouth Triplet. Del señor Víctor Blanco L.

Carneros de más de 2 años.— 1.er **premio. (358). Billy**, carnero Hampshire Down, nacido en Inglaterra en 1917, por Full Hight y oveja inglesa. Del señor Alberto Ureta G.

Ovejas de 1 año.— 1.er **premio. (366). Blanca**, oveja Hampshire Down, importada, de 1 año. Del señor José Luis Coo.

Ovejas de más de 2 años.—1.er **premio. (371). Margarett**, oveja Hampshire Down, nacida en 1916, por Centenario y oveja del Criadero. Del señor Roberto Badilla P.

Raza Shropshire Down.— 1.er **premio. (378). Almirante Togo**, carnero Shorpshire. Del señor Daniel Izquierdo.

Raza Oxford Down.— Carneros de 1 año.— 1.er **premio. (387). Addubury** 6150, carnero Oxford Down, importado, nacido en Septiembre de 1918; por Ironblesome y oveja inglesa. De don Ismael Pereira.

Dr. GIANELLI
21 DE MAYO 562
Especialidad en sífilis, piel, vías urinarias.
Estudios en Europa.
Consultas de 2 a 6.

O. BEZANILLA
DENTISTA
Extracciones absolutamente indoloras. Anestésico inofensivo. Plaza Yungay.—Libertad 666.—Teléfono 40, Yungay.

Aves de corral.— 470. Pollo del criadero Las Encinas.

Hamburguesa Negra.— 478, Gallo del Criadero Las Encinas.

Leghorn Blanca inglesa.— 501. Pollo de don Jorge León Figueroa. Obtuvo además el premio al mejor macho nacido en el país.

513. Polla de don Jorge León Figueroa.

Minorca. 528. Gallina del Criadero Las Encinas.

Orpington blanca.— 539. Gallina de don Gustavo Gana, que con el número 540 del mismo señor Gana obtuvo el premio de grupo.

537. Polla de don Gustavo Gana.

Orpington leonada.— 565. Gallina de don Ceferino Quiroz.

Orpington negra.— 572. Gallina de don Ceferino Quiroz.

Plymouth Rock blanca.— 584. Gallo del Criadero Sport.

Plymouth Rock Barred.— 595. Gallo del Criadero Sport. Obtuvo, además, el gran premio de esta Sección del Concurso.

602. Pollo del Criadero Sport.

609. Gallina del Criadero Sport.

613, 614, 615. Pollas del Criadero Sport; premio de Grupo.

Rhode Island Red.— 628. Gallo de don Jorge León.

637. Polla de don Jorge León. Obtuvo, además, el premio a la mejor hembra nacida en el país.

Aves chilenas.— Gansos.— 681. Gansa de Emden, del Criadero Las Encinas.

Patos.— 687. Pata azul de Suecia, del Criadero Las Encinas.

Palomas.— 928. Pareja romana negra, del Criadero Klein.

Sección Perros.— Foxterriers.— 775. **Fesch**, perro Irish-Terrier, nacido el 30 de Noviembre de 1918, por Mick y Judy. De la señorita Amory Oehren D.

756. **Rotty**, perro Wire-haired Terrier, blanco, nacido el 22 de Septiembre de 1917, por Jack y Snuff. De la señorita Amory Oehrens D.

Perros de caza.— 757. **Perla**, perra Setter Blue Belton, blanca, nacida en 1914, padre y madre importados. De la señora Ruby Oehrens D.

761. **Quito**, perro Pointer Inglés, negro con corbata blanca, nacido el 20 de Febrero de 1917, por Don y Bell. Del señor Guillermo Oehrens D.

764. **Cuba**, perra Galga, blanca, de dos años. Del señor Luis Torrealba.

766. **Dick**, perro Greyhound, amarillo, hocico negro, nacido en Septiembre de 1918, padre y madre importados. Del señor Oscar Molinos G.

768. **Orloff II**, perro Galgo ruso, blanco, con manchas amarillas, nacido el 10 de Abril de 1917, padre y madre importados. Del señor E. Fuenzalida C.

Perros Policiales.— 772. **Lady**, perra policial, amarilla con negro, nacida el 13 de Octubre de 1913, por Prinz Regent y Luna. De la señora Teresa Kane.

773. **Lulú**, perra policial, negra con amarillo, nacida el 1.o de Diciembre de 1916, por Prinz y Lady. De la señora Teresa Kahne.

Animales menores. — Gatos.— 781. **Pon Pon**, gato Persa, de la señorita Paulina Berthelot D.

782. Una gata Persa con 4 gatitos, de la señora Raquel Reyes de Varas.

Algo inexplicable

Don Elías del Canto del Canto, propietario del automóvil 1869 P., se ha quejado a nosotros de que se le haya pasado tres partes por infracción al reglamento del tráfico.

Esto no se explica si se considera que, desde el mes de Marzo, el señor del Canto tiene descompuesto en su garage el referido auto.

SEÑORAS

SOLO POR POCOS DIAS

Realizamos un Gran Surtido

— DE —

Trajes sastre modelos prácticos, en sarga y gabardina de lana colores obscuros y apropiados para la estación de Primavera y Verano, por $ 75.

Batitas en sarga todos colores, para señoritas de 8 a 18 años, y en azul marino, especial para colegiales, desde $ 30.

Un gran surtido de batas de velo liso y pompadú, rica clase, modelos recién llegados, desde $ 45.00.

MONEDA 880

EL CEREMONIAL DIPLOMATICO

SE MODIFICAN ALGUNOS DE SUS ARTICULOS

Quedan suprimidos los discursos en las recepciones oficiales

Con fecha de ayer el Ministerio de Relaciones Exteriores ha dado curso a un decreto, por el cual establece que en lo sucesivo la recepción de los jefes de Misión Diplomática, se verificará en el día y hora fijados al efecto en audiencia oficial, en la que el representante diplomático hará entrega al Presidente de la República de sus cartas credenciales, de acuerdo con lo establecido en el reglamento respectivo, aprobado por decreto N.o 1386, de 16 de Agosto de 1910.

Por este mismo decreto se derogan los artículos 15 y 22 y demás disposiciones del reglamento arriba indicado, que fueron contrarios a la de este decreto.

El artículo 15 dice:

"El Embajador al hacer entrega de sus cartas credenciales, pronunciará el discurso de estilo que será contestado por el Presidente de la República".

El artículo 22 reza lo mismo para los Ministros Plenipotenciarios, etc.

Con la modificación del reglamento diplomático, en lo sucesivo se eliminarán los discursos que tanto los representantes extranjeros como el Presidente de la República debían leer, durante las recepciones oficiales.

El accidente ferroviario de Malvilla

Reclamaciones de las víctimas

La Dirección de Ferrocarriles ha pedido al Ministerio del ramo que postergue por algunos días la petición que le hiciera para que enviara a ese Departamento los antecedentes relacionados con el accidente ferroviario de Malvilla.

El sumario se encuentra en poder del abogado de la Empresa que tiene que conocer de cuantiosas reclamaciones interpuestas por las familias de las víctimas.

A las obreras del barrio Matucana

El Departamento de Educación del Círculo de Lectura, con el propósito de realizar su gran obra de bienestar social y moral en favor de la mujer obrera, iniciará el Domingo 26 del presente, mes, a las 3 P. M., curso dominical de enseñanza en el local de la Escuela Profesional N.o 2, Matucana esquina Compañía, facilitado para dicho objeto.

Se enseñará a leer, escribir y aritmética, y se abrirá un curso práctico de costura y cocina, los que se desarrollarán conforme a los deseos y aptitudes de las alumnas que concurran y a la hora que ellas mismas elijan.

Esta enseñanza estará atendida por las señoras y señoritas socias del Departamento de Educación, quienes dedicarán con gusto algunas horas del día Domingo a la obra que se han propuesto realizar.

Se recomienda, a las obreras del barrio Matucana, concurrir con entusiasmo a recibir la benéfica enseñanza que se les ofrece y convidar a sus compañeras y amigas.

Sociedad Agronómica de Chile

Centros agronómicos regionales

La labor de fomento agrícola que durante los nueve años transcurridos desde su fundación ha venido desarrollando la Sociedad Agronómica, tiende a extenderse por todo el país.

En el último tiempo se han verificado exposiciones regionales de agricultura o ganadería en Chillán Concepción y Osorno; para Diciembre del presente año se anuncia un gran torneo agrícola e industrial en Temuco, que parece revestirá grandes proporciones. Es satisfactorio hacer notar que siempre estos concursos han contado con la iniciativa o con el esfuerzo decidido de los ingenieros agrónomos.

No obstante y para que esta corporación se haga sentir en forma más metódica y eficaz, los agrónomos de Concepción han iniciado un movimiento a fin de constituir en la región sur el primer Centro Agronómico Regional, dependiente de la Sociedad Agronómica, cuya actividad podrá ejercitarse con positivo provecho en favor de los valiosos intereses agrícolas allí radicados, como asimismo para estimular el espíritu de cooperación entre nuestros agricultores y la unión de los profesionales.

Exposición de fotografías de la guerra

La Exposición de Fotografías de la guerra que desde hace algunos días tiene abierta al público en uno de los salones del Aero Club el ingeniero señor Sirio Contrucci, ha continuado siendo visitada por numerosas personas y profesionales que han admirado los progresos que en este ramo se ha alcanzado en el viejo continente.

La Exposición, en realidad, representa un conjunto valioso como arte y como estudio; se ve ahí el interés de quienes han expuesto su vida para hacer un objetivo; los fieros destrozos de la metralla sobre un campo bordado de hermosos paisajes. Las vistas de una nitidez absoluta se prestan para el estudio de los amantes del progreso y son muchos los que han pasado largas horas leyendo ante esos cuadros los horrores que durante cuatro años han sufrido los pueblos de Europa.

Para la aviación, para el elemento militar nada puede haber que hable con mayor elocuencia que esas vistas panorámicas y esos levantamientos de cartas topográficas; son obras tan completas como hermosas.

Los albums de las principales construcciones italianas y otros estudios no menos interesantes completan esta exposición que representa un verdadero esfuerzo para el inteligente ingeniero señor Contrucci, que coleccionó todo esto para traerlo a nuestro país como una enseñanza objetiva del progreso de la aeronáutica italiana.

La Exposición se clausurará el Jueves próximo. Las personas que se interesen por conocerla pueden visitarla, sin necesidad de tarjetas, durante todo el día en el Aero Club, calle Huérfanos 1062.

SALVANDO UN ERROR

Por un error de imprenta se expresó ayer en el remitido firmado por el gerente de la Compañía Curanilahue, que la Compañía de Gas había comprado en 1918 a Schwager sesenta mil toneladas de carbón a $ 75,000 oro, debiendo decir treinta mil toneladas.

149 FUNDOS

VENDEMOS

EN LAS SITUACIONES SIGUIENTES

3 en Serena
5 en los Andes
4 en San Felipe
2 en Ligua
2 Ramal Calera
3 en Petorca
2 en Quintero
3 en Casablanca
2 en Llay-Llay
1 en Quillota
15 en Santiago
3 en San Bernardo
2 en Nos
12 en Ramal Melipilla
4 en Buin
5 en Paine
3 en Rancagua
2 en Graneros
1 en Requínoa
2 en Rosario
2 en Rengo
2 en Pelequen
3 en las Cabras
2 en S. Fernando
1 en Tinguiririca
3 en Chimbarongo
5 en Curicó
4 en Molina
10 en Talca
4 en Linares
2 en Parral
9 en Chillán
y San Cárlos
2 en Concepción
4 en Arauco
5 en Bio-Bio
3 en Angol
12 en Valdivia

Y MUCHOS OTROS EN TODAS LAS ZONAS DEL PAIS

PRECIOS:
De $ 100,000
A $ 5.000,000

Greene, Tagle y Cía.
Abogados e Ingenieros
TEATINOS 86
Casilla 3722

PRO-LA FIJACION DE LA MONEDA

Iniciativa de la Asamblea Obrera de Alimentación Nacional.

En la sesión última de la Asamblea Obrera de Alimentación Nacional se elegió nueva mesa directiva, quedando esta constituída en la siguiente forma:

Presidente, señor Carlos Alberto Martínez; vice-presidentes, señores Juan B. Soto y Federico Carvallo; secretarios, señores: Miguel Pezoa, Galileo Urzúa, Eugenio Retamal, José González Vera.

Tesorero, José A. Sáez; subtesorero, Miguel Jiménez.

Una vez elegida la mesa directiva que fué recibida con grandes manifestaciones de aplauso por los numerosísimos delegados que ocupaban la sala, uno de los asistentes propuso a la consideración de la asamblea que se emprendiera una gran campaña de opinión para conseguir la fijación del tipo de moneda.

Esta proposición fué aceptada por unanimidad y, según sabemos, dentro de poco ya se iniciará esta campaña.

Celebrará sesión el próximo Lunes para seguir ocupándose de este interesante punto, como asimismo de una propaganda de opinión contra las apuestas mutuas de los hipódromos.

Conferencia del Trabajo de Washington

La representación chilena

El Gobierno ha dispuesto que el señor Félix Nieto del Río represente a Chile en la Conferencia anual de trabajo que se celebrará en Washington el 29 de los corrientes.

El aviador Yánquez

Después de haber permanecido durante más de un mes en el Hospital del Salvador, ha sido trasladado a su casa habitación el aviador don Carlos Yanquez, que resultó gravemente herido a consecuencia del accidente en el Parque Cousiño, durante la revista militar.

El señor Yanquez, no restablecido aún compltamente continúa medicinándose en su casa.

Alta Comisión Internacional

Reunión de la Sección chilena

Presidida por el Ministro de Hacienda señor Philippi y con asistencia de los señores Izquierdo, Edwards, Subercaseaux, Salas Edwards y Claro Lastarria, se reunió la Sección chilena de la Alta Comisión Internacional.

Se continuó estudiando el programa provisorio que se desarrollará en la 2.a Conferencia Financiera que se celebrará en Washington en el mes de Enero próximo.

Remate de terrenos fiscales

Resultado del efectuado últimamente en Temuco

El Inspector General de Colonización, señor Temístocles Urrutia, ha comunicado al Ministerio respectivo que el 16 del presente se llevó a cabo, en Temuco, el remate de terrenos fiscales.

Agrega que se pusieron en subasta pública 58 hijuelas y 40 sitios por un mínimum de 178,998 pesos 50 centavos, suma que durante el remate ascendió a 272 mil 261 pesos 50 centavos, quedando sin subastarse por falta de postores 17 hijuelas y 10 sitios.

Una segunda nota anuncia que el remate continuó el día 20 del actual por un mínimum de 131 mil 980 pesos y arrojó un total de 142,040 pesos.

Sociedad Nacional de Bellas Artes

Presidido por don Juan Francisco González, celebró sesión el Comité Ejecutivo de esta sociedad.

El vice-presidente, señor Pedro Reszka, dió cuenta de que los señores arquitectos, miembros de la institución, se habían reunido en asamblea general a fin de constituir la sección arquitectura y designar su mesa directiva, la que quedó compuesta como sigue:

Presidente, don Ricardo Larraín Bravo; vice-presidente, don Víctor Auclair; secretario, don Gustavo García y director, don Josué Smith.

En seguida, entre otros acuerdos de carácter interno, se tomaron los siguientes. Aceptar por unanimidad como socios cooperadores a los señores Alberto Mackenna Subercaseaux y Julio Vásquez Cortés, propuestos por don Pedro Reszka, y citar a junta general a la sección arquitectura con el objeto de que integre el directorio.

De acuerdo con la convocatoria, se pasó a elegir un director, resultando por unanimidad designado el señor Ricardo Montaner Bello.

La comisión de revista y de biblioteca se reunirá mañana, a las 6.30 P. M. Se nos encarga recomendar la asistencia a los señores Ried, Valdés, Reszka, García, Soto, Lucares y García Herquíñigo.

Defunciones

Octubre 25.—Emilia Vásquez, de 46 años; Margarita Zapata, de 40; Juana Moreno, de 70; Verónica Miranda, de 39; Zoila Contreras, de 66; Carlos Farmer, de 40; Florentino Bermejo, de 22; Enrique Salinas, de 20; Rosalía Maldonado, de 78; María Ulloa, de 67; Ramón Soto, de 3; Olga Arístides, de 1; Bienvenida Lineros, de 14; María Reyes, de 35; Margarita Vilasa, de 24; María Lorca, de 8; Margarita Duglas, de 6; Escolástica Aguilar, de 60; María Mella, de 24; Emilio Varela, de 40; Orlando Ramírez, de 15; Tomasa Arroyo, de 70; Joaquín Aguilera, de 78; María Varas, de 60; Aniceto González, de 35; Rufino Olivera, de 50; Toribio Gutiérrez, de 35; Jacinto Espinosa, de 32; Sinforosa Claro, de 72; Joaquín Zura, de 23; María Muñoz, de 41; Manuel Madrid, de 6; Rudecinda Opazo, de 70; Luis Reyes, de 2; Antonia Miranda, de 1; María Bobadilla, de 2; Inés Lagos, de 6; Ernestina Suárez, de 2; Santiago Barahona, de 1; Julia Penelas, de 5; y 27 menores de un año.

AGRICULTORES

TRILLADORAS "CASE" DE ACERO

SON LAS MAQUINAS MAS SOLIDAS Y RAPIDAS QUE LLEGAN A CHILE

TENEMOS PARA ELLAS

Anexos para trillar frejoles
Anexos para trillar trébol
Embutidores automáticos
Elevadores de paja
Elevadores de granos

GRACE & Cía. (Chile)
SOCIEDAD ANONIMA
HUERFANOS 1087

26-J

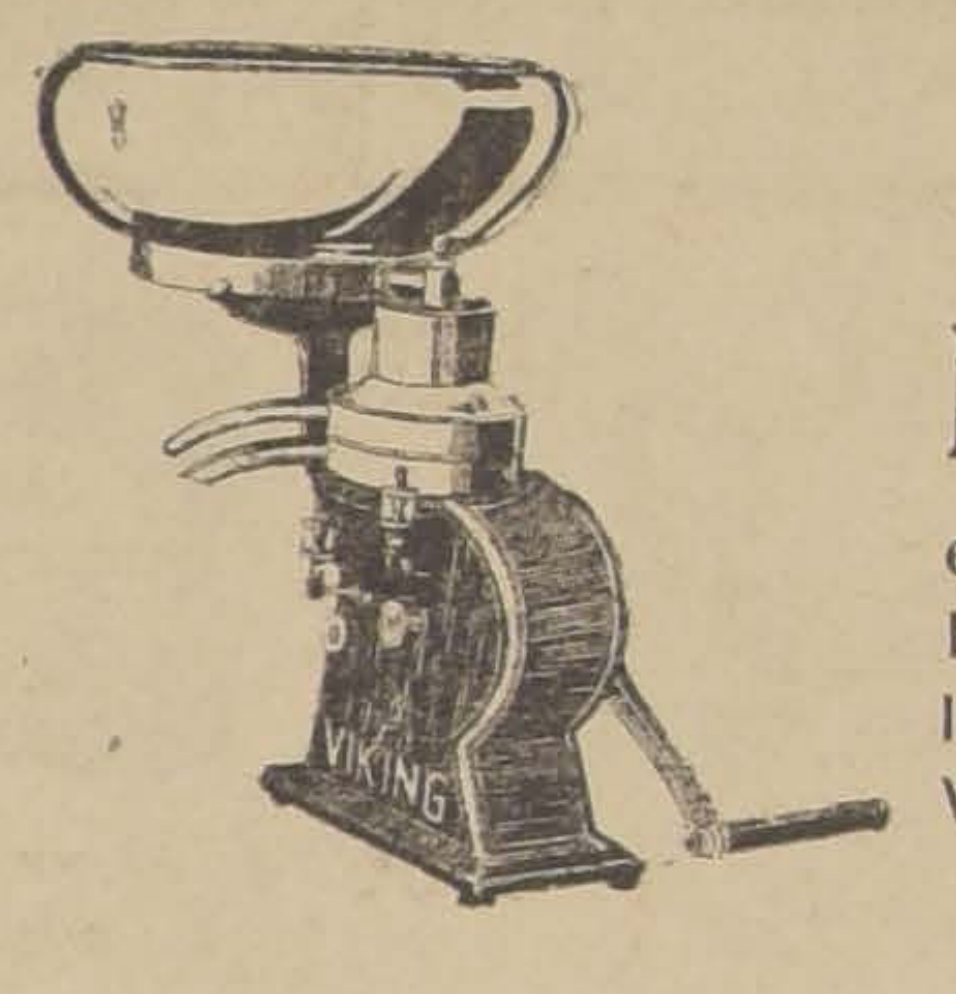

Instalaciones DE Mantequillería

económicas para propietarios de 2 o 3 vacas, de la afamada marca Sueca Viking

OFRECEN:

RAAB, BELLET y Cía.
ESTADO 235 - Casilla 359

EDUCACION

PRACTICA PERJUDICIAL.— El Ministerio de Instrucción ha dirigido al de Industria, una nota por la cual le hace presente, que se ha observado que en los establecimientos creados para suministrar enseñanza profesional o técnica, como las Escuelas Industriales, de Agricultura, Minería, Artes y Oficios y Profesionales de Niñas, y aún establecimientos de enseñanza especial, no se exige como condición indispensable para la admisión de los alumnos, el certificado que acredite sus estudios primarios, sosteniendo en la generalidad cursos de carácter esencialmente elemental, en calidad de preparatorias, para suministrar a los alumnos los conocimientos primarios de que carecen.

Agrega que tal procedimiento ha demostrado en la práctica, entre otros inconvenientes, ser funesto para el buen desarrollo y progreso de la instrucción primaria impartida por las escuelas públicas, desorganizador para el servicio general y oneroso para el Fisco.

Manifiesta que ha sido igualmente funesto para el desarrollo de la instrucción primaria, porque esta multiplicación de preparatorias en todos los establecimientos, ha despoblado a las escuelas de sus alumnos mejores, de aquellos que, además del natural deseo de instruirse, tienen interés en seguir los estudios que han de conducirles a una etapa más avanzada de conocimientos. El hecho de que el certificado de estudios primarios no sea indispensable para incorporarse a establecimientos técnicos ni especiales, ha desprestigiado la labor de las escuelas, ha restado estímulo a los maestros que han visto desestimada su acción por los planteles educacionales superiores, y ha privado al organismo entero de la instrucción primaria del control inteligente y constante que habrían podido ejercer sobre él los directores de establecimientos especiales que al recibir a los alumnos graduados de las escuelas, habrían podido juzgar de la calidad de la enseñanza primaria y en el caso de que esta hubiera sido deficiente, habrían podido influir directa o indirectamente para que mejorase.

Se extiende a continuación en diversas otras consideraciones del mismo carácter e insinúa al Ministerio de Industria se sirva designar una comisión compuesta por seis miembros, tres de los cuales serían designados por aquel departamento y tres por el de Instrucción para que procediera a revisar las condiciones de admisión a los expresados establecimientos; recomendara las mejoras que habría que introducir en los programas de instrucción primaria, a fin de que sirvieran más eficazmente a los fines indicados, y proyectara un reglamento que estableciera la continuidad de los estudios entre las escuelas primarias y los diversos tipos de enseñanza especial dependientes de ambos Ministerios.

Termina rogándole se sirva en lo sucesivo ordenar se abstengan de aceptar en los establecimientos de enseñanza industrial a alumnos sin que previamente exhiban sus certificados de enseñanza primaria.

PROFESORES INTERINOS.—El Ministerio de Instrucción Pública ha enviado a los Rectores de Liceos de Hombres de la República, la siguiente circular:

"Este Ministerio, teniendo presente la conveniencia de que el Rector de la Universidad ejerza el debido control no sólo en los nombramientos en propiedad del profesorado de los Liceos de Hombres, sino también en el de los interinos cuya duración se prolonga a veces indefinidamente, ha resuelto que en lo sucesivo toda propuesta de profesor interino, se haga por conducto del Rector de la Universidad indicando los títulos de la persona propuesta".

SOCIEDAD DE INSTRUCCION PRIMARIA DE SANTIAGO.— Presidió la última sesión don Claudio Matte.

Se dió cuenta:

1.—De los estados semanales de las escuelas Arrarán, Italia, Olea y Cousiño, las cuales fueron visitadas por los señores Toro Amor, Muñoz Garcés, Matte, Alvarez Pérez y Eduardo Matte.

2.—De haberse presentado algunas propuestas para la impresión del Silabario.

3.—Por el señor Alvarez Pérez, de que ha iniciado gestiones para obtener la línea con el objeto de comenzar la edificación en los terrenos de la Escuela Italia.

4.—De una donación hecha por el Centro Democrático Italiano, obtenida por suscripción entre sus miembros, con motivo de haber concurrido la Escuela Italia el 20 de Septiembre p.pdo, a saludar a la colonia en el aniversario patrio.

Se acordó:

A)—Dejar la apertura de propuestas para el próximo Lunes a la hora de sesión;

B)—Dirigir una nota de agradecimiento al señor presidente del Centro Democrático Italiano, por su generosa donación.

Después entró el Directorio a acuparse de otros asuntos y se levantó la sesión a las 11 P. M.

SASTRERIA
"THE BRITISH TAILOR"
SAN ANTONIO 289, AL LLEGAR A HUERFANOS

En Santiago, a 25 de Octubre de 1919: En los sorteos verificados con esta fecha, de los Clubs de Ternos "The British Tailor", salió favorecido:

1er. Club, Sorteo N.o 15, N.o 144.
2.o Club, Sorteo N.o 13, N.o 127.
3er. Club, Sorteo N.o 10, N.o 79.
4.o Club, Sorteo N.o 2, N.o 92.
5.o CLUB EN FORMACION

Dutagan QUILIPIN Linares

Pruebe esta deliciosa Agua Mineral de mesa, no filtrada

Gibbs y Cía.
CATEDRAL 1037 - TELEF. 726

PIANOS AUTOMATICOS "FISCHER"

¡No tienen rival ni admiten comparaciones!

¡¡La fábrica mas grande del mundo!!

Más de 143,000 Pianos "Fischer" construídos hasta hoy!!!

J. & C. FISCHER NEW YORK

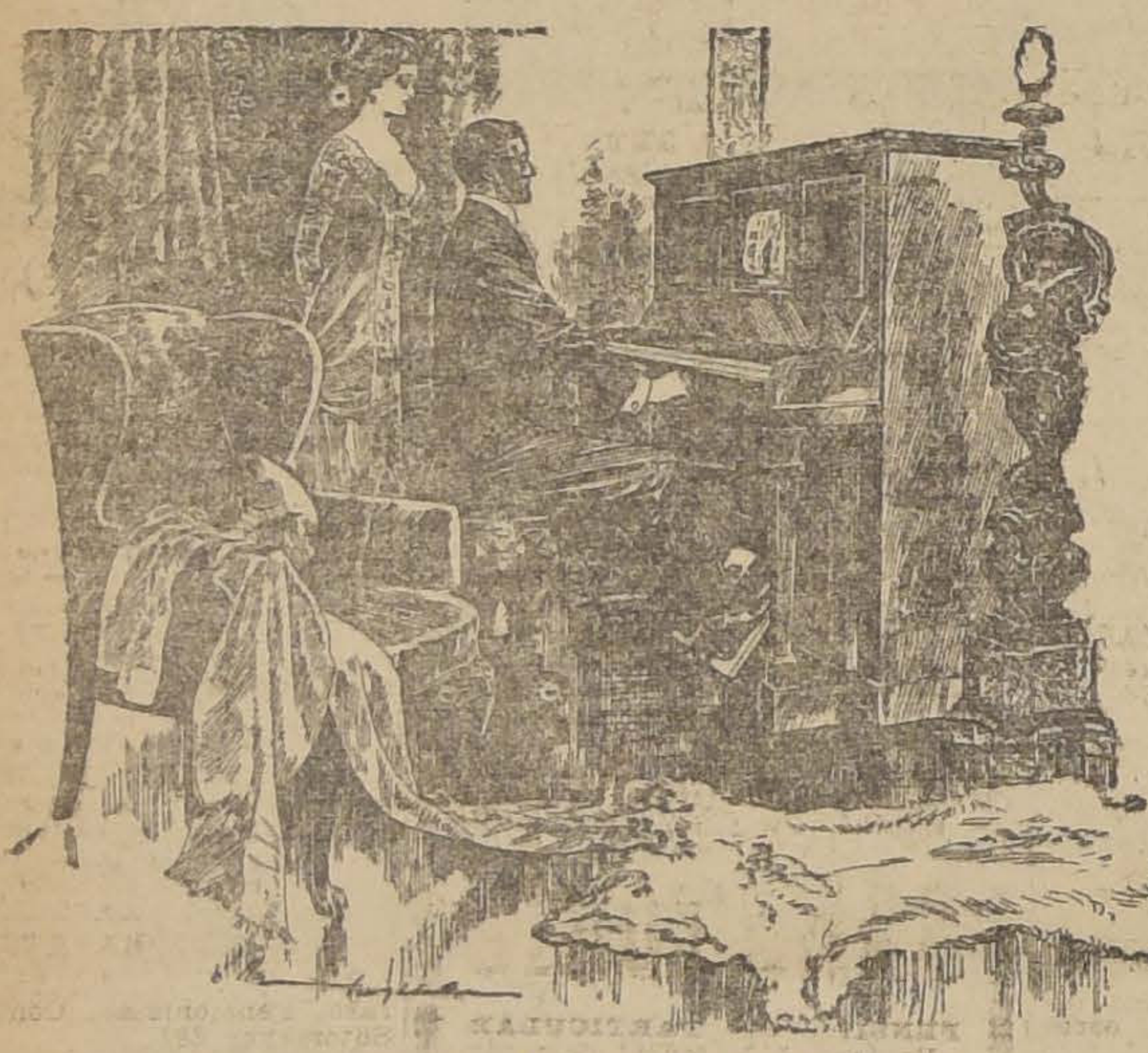

El Piano Automático de J. & C. Fischer representa dos instrumentos en uno, puede ser tocado de la manera usual o bien por medio de los rollos de música perforada.

Se predice hoy día por autoridades competentes, que dentro de pocos años la mayoría de los pianos nuevos estarán dotados de un mecanismo automático; estas predicciones están basadas en el hecho de que millares de pianos que se encuentran hoy día en los hogares son reemplazados por pianos automáticos, que a la vez sirven como un piano corriente.

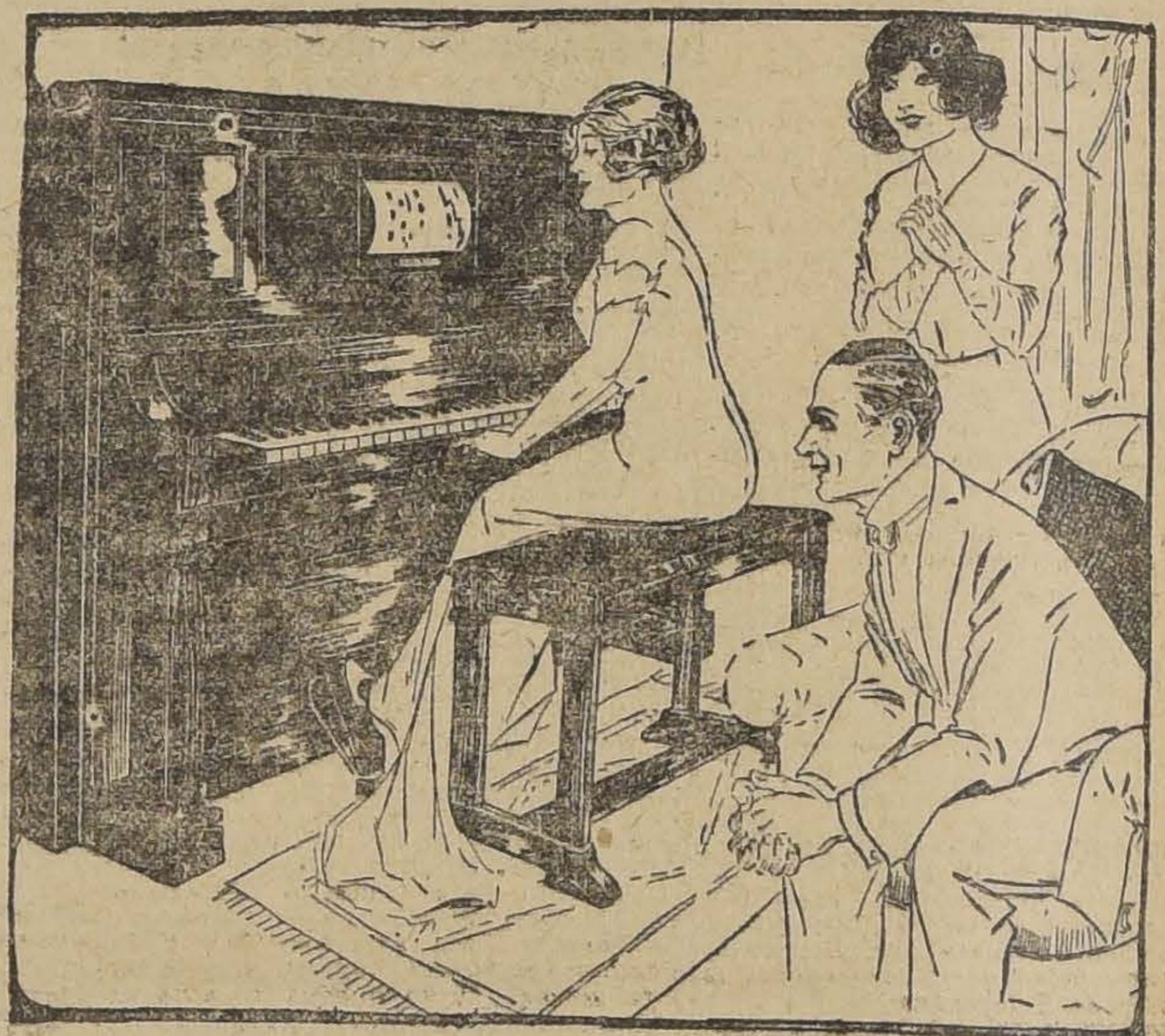

ES IMPOSIBLE darse cuenta de lo mucho que la música puede contribuír a la alegría de un hogar, mientras no se tenga un PIANO en el que cualquiera pueda TOCAR POR SI MISMO las piezas que más le agraden.

El Piano "FISCHER" proporciona este gran placer

Acaba de recibir gran surtido en madera Nogal, Caoba, Ebano de diferentes modelos.

Unico Importador para Chile OTTO BECKER

Sastrería JOSE GHERARDI

Premiada en exposiciones europeas

Merced 834-Frente al Teatro Santiago

Por la gran existencia de mercaderías inglesas, se hacen trajes sobre medida a precios excepcionales; y está atendida por su propio dueño.

J. Ciangherotti Anselmi y Cía.

Agentes de la Viña Echenique Tagua-Tagua

M. Montt 2951, esquina Meiggs

TELEFONO INGLES 128, ESTACION

OFRECEMOS A PRECIOS REDUCIDOS:

Quesos de primera.

Papas Amarillas.

Papas Cazuelas.

Frejoles de todas clases.

Harinas de varias marcas.

Abarrotes en general y frutos del país.

A una cuadra Estación Central,

M. MONTT 2951

26-J

LOZA INGLESA

Servicios de Mesa

Servicios de Lavatorios

Floreros-Jardineras

ACABAN DE RECIBIR

WEIR & Co.

Casilla 613 - ESTADO, 398 -Teléf. 206

SANTIAGO

BRUNA SAMPAIO y Cía.

VALPARAISO	SANTIAGO
Blanco 853	Huérfanos 768

— OFRECEN —

Sacos trigueros, cebaderos, paperos, carboneros, metaleros y salitreros.

Arpillera de 8 y 7 1|2 onzas de 40".

"ACETILENA"

Casa ANDRES DUBOIS

Si Ud. desea una instalación de acetileno debe pedir Catálogos y referencias a esta Casa especialista.

Generadores automáticos y no automáticos, desde 5 a 1,000 luces.

Habiendo reabierto nuestra Fábrica, vendemos desde hoy a los precios de nuestro catálogo de antes de la guerra.

CARBURO DE CALCIO, AMAZONAS, CANADA, NORUEGO

siempre al más bajo precio de plaza.

Casa ANDRES DUBOIS

Santo Domingo 1077 - SANTIAGO - Casilla N.o 291

SÍFILIS

y todas las *Enfermedades* de la *Piel* se curan

CON

BI-IODURAL NOVAT

(606 en píldoras)

4 píldoras por día

Sin cansar el estómago ni causar pirosis

Tratamiento discreto

ACTIVIDAD MÁXIMA

REUMA, GOTA, ASMA, ARTERIOESCLEROSIS, etc. se curan con

IODURAL NOVAT

Tolerancia perfecta. Ninguna fatiga de estómago

NOVAT, Farmacéutico, MACON (Francia)

y en todas las Farmacias.

VENTA DE TERRENOS

Se ofrecen en venta, a precios bajos, dos lotes de terrenos muy apropiados para fines industriales, ubicados en la

POBLACIÓN MORANDÉ

COMUNA DE YUNGAY DE ESTE DEPARTAMENTO

uno de ellos tiene una superficie de 17,202 varas cuadradas y el otro 20,000 varas cuadradas. Los dos tienen frente a la Avenida de Las Lilas, a la Gran Avenida de Lo Franco y a la Avenida de Las Acacias. Tratar en el Banco de Chile y Alemania, Agustinas 1137.

AGRICULTORES

"Mc CORMICK"

SEGADORAS PARA PASTO
SEGADORAS PARA TRIGO
RASTRILLOS PARA PASTO
MOLEJONES

"Mc CORMICK"

OFRECEN

GRACE & Cía. (Chile)
Soc. Anónima
HUERFANOS 1087

Ejército y Armada

OFICIALES TECNICOS DEL ESTADO MAYOR.—El Ministerio de guerra ha dictado un decreto por el cual se dispone que el Departamento de Levantamiento de la Carta del Estado Mayor General tendrá de planta una categoría de oficiales que se denominará "Oficiales Técnicos en Topografía y Clodesia".

Estos oficiales formarán un rol especial que reclutará entre los oficiales de todas las armas que se especialicen en los trabajos de levantamiento y acrediten la preparación técnica debida, debiendo figurar siempre en su escalafón del arma a que pertenezcan.

El Estado Mayor presentará en época oportuna al Ministerio de Guerra y previa selección de preparación, las propuestas de aquellos oficiales que, prestando sus servicios en el Departamento, debe extendérseles el título correspondiente, que será firmado por el Ministro de Guerra y el Jefe del Estado Mayor General.

Estas propuestas serán elevadas junto con los antecedentes que comprueben la competencia y aptitudes de los oficiales propuestos y que deben comprender sus calificaciones como oficiales geodestas y tipógrafo y el resultado de la prueba que deben rendir ante una comisión nombrada y presidida por el Jefe del Estado Mayor General.

Los oficiales titulados como técnicos sólo tendrán la obligación de servir en las tropas, el tiempo que exige la ley de ascensos y se hará en la época que el Estado Mayor lo proponga al Ministerio de Guerra, a fin de no perjudicar el levantamiento de la Carta.

TRASLADO DEL GRUPO ALDUNATE.— El Ministerio ha decretado que el grupo de artillería de montaña General Aldunate N.o 3, tenga como lugar de guarnición la ciudad de Linares.

El grupo Aldunate ocupará el cuartel que actualmente se encuentra en construcción en aquella ciudad.

Esta unidad estaba de guarnición en el Membrillo.

DISPONIBILIDAD.— El teniente 1.o, don Ricardo Schwenn von' Sichar, quedará disponible por motivos de salud, a las órdenes de la Comandancia General de Armas de Santiago, dejando de pertenecer al Batallón de Telégrafos.

COMANDANTE DEL BATALLON DE TREN N.o 1.— Se ha nombrado comandante del Batallón de Tren N.o 1, al mayor de Ejército don Oscar Castro Donoso,, quien dejará de pertenecer al Regimiento de Caballería Húsares N.o 1, del General Carrera.

SUBSECRETARIO DE GUERRA.—El sub-secretario de Guerra se dirigió ayer a Valparaíso para regresar el Lunes a ésta capital.

Lo reemplazará en su ausencia, el jefe de sección del mismo Departamento, señor Carlos Covarrubias.

DESTINACIONES. — El mayor don Juan Alarcón Salazar, ha sido destinado a prestar sus servicios al Regimiento de Infantería N.o 12, dejando de pertenecer al Regimiento de Infantería Chiloé N.o 16.

El teniente 1.o, don Rafael Gallardo Mondejar, pasará al Batallón de Tren N.o 3, dejando el Regimiento Tacna N.o 1.

—Al mismo Cuerpo pasará el teniente 1.o don Horacio Arancibia Lazo, dejando la Inspección de Depósitos de Armamentos.

—El teniente 1.o don Julio Aro Torres pasará al Carampangue N.o 5, dejando el O'Higgins N.o 13.

—Al Carampangue N.o 5 pasará el teniente 1.o don Carlos Portales, dejando el Maipo N.o 2.

—El teniente 1.o don Guillermo Aldana G., pasará al Pudeto N.o 12, dejando de pertenecer al Batallón de Infantería Magallanes.

—El teniente 1.o, don José López, pasará a prestar sus servicios al Regimiento Chorrillos N.o 13, dejando el Grupo Sotomayor N.o 4.

BAJA DE UN CADETE.— Se ha dado de baja de la Escuela Militar, al cadete supermunerario don Ramón Pérez Videla.

DESTINACIONES DE CIRUJANOS.— El cirujano 1.o don José M. Lorca Asenjo, pasará a prestar sus servicios a la Escuela de Caballería, dejando de pertenecer al Regimiento de Ferrocarrileros.

El cirujano 1.o, don Mariano Valdivia Pozo, pasará a prestar sus servicios al Regimiento de Ferrocarrileros, dejando de pertenecer al Regimiento de Infantería Llanquihue N.o 15.

LICENCIAS.— Un mes de licencia se concedió al sub-intendente de la IV División, señor Maximiliano Bisquertt.

—Por motivos de salud se ha concedido un mes de licencia al capitán don Pío A. Bravo Ortíz, que presta sus servicios en la Inspección de Depósitos de Armamentos.

PARA EL CAMPO DE "EL CULENAR".— El comandante del Campo Militar de "El Culenar", ha sido autorizado para comprar en remate público los materiales de construcción, línea de decauville y otros elementos que puedan ser de utilidad, a dicho Campo, que se rematarán próximamente en el establecimiento minero "Loma Blanca, situado dentro del mismo Campo.

REVISTA DE RECLUTAS.—Ayer se dió término a la Revista de Reclutas del Regimiento de Caballería, Cazadores N.o 2.

Mañana Lunes se inicia la Revista de Reclutas del actual contingente, en el Batallón de Tren N.o 2.

CUERPO DE RESERVISTAS DE CHILE.— El señor Augusto Carmona de la Fuente, fundador y organizador del Cuerpo de Reservistas de Chile, ha recibido una comunicación firmada por numerosos miembros de esa institución, por la cual se quejan de la actuación de que ha correspondido a algunos jefes de los reservistas.

Solicitan una entrevista con el señor Carmona de la Fuente, para exponerle en detalle los acontecimientos.

El fundador de los reservistas ha contestado por medio de una atenta carta, agradeciendo los conceptos elogiosos que los reservistas han tenido para con él y para poder darse cuenta cabal de lo que ocurre al respecto, manifiesta que tendrá especial agrado en recibir una comisión el Martes próximo a las 9 de la noche.

Automoviles

Para paseos matinales, matrimonios o acompañamientos, se arriendan a precios reducidos.

TELEFONO 1454
HUERFANOS 703

Vida Estudiantil

ATENEO ESTUDIANTIL.— Cítase a sesión ordinaria para hoy Domingo a las 2 P. M. a los miembros del Directorio de esta institución.

Se encarece la asistencia por haber asuntos de importancia que tratar.

Local: San Diego 210.

CENTRO DE ESTUDIANTES DE ARQUITECTURA (U. Ch.)— Se cita a Asamblea General de los socios de este Centro para el Martes a las 4 P. M.

Tabla: Taller libre.

CENTRO DE ESTUDIANTES DE INGLES "ANDREW CARNEGIE".— Se cita a sesión de Directorio para el Lunes 27 del presente, a las 9 P. M.

BAILE DE FANTASIA EN EL LICEO DE APLICACION.— Hoy a las 2.30 P. M. se efectuará en el Liceo de Aplicación el baile de fantasía que desde hace tiempo viene preparando el centro estudiantil "Dichosos a pesar de todo", centro que, como hemos dicho, en ediciones anteriores, está formado por alumnos y ex-alumnos del Liceo de Aplicación. El entusiasmo que reina es enorme, a pesar de las numerosas fiestas que deben verificarse hoy. Se nos encarga anunciar que quedan todavía algunas entradas que estarán a disposición de los interesados hasta las 2 P. M. en San Miguel 21. El buffet ha sido cuidadosamente preparado por una especialidad en el ramo. Amenizará el baile la banda de los Ferrocarriles del Estado, que ha sido cedida galantemente por la institución. Rogamos a las señoritas que deseen asistir al baile, pasar a retira sus invitaciones.

BOY SCOUTS

BRIGADA EDUCACION N.o 1.— Hoy Domingo a las 3 1|2 P. M., tendrá lugar la Fiesta de Primavera.

Hay un bonito programa en el que figuran danzas originales de la profesora V. Caviedes.

BRIGADA MANUEL TELLO.— Se cita a los scouts de esta brigada para el Domingo 26 del presente, a las 13 horas, en su cuartel, Libertad 1242.

Objeto: Asistir al Ejercicio General de Bombas que se verificará en la Elipse del Parque Cousiño.

Tenida: Uniforme, piola y báculo.

Se recomienda especialmente la asistencia a los scouts de la banda.

SESION DEL DIRECTORIO GENERAL.— Presidió el señor José A. Alfonso.

Acuerdos:

1.o Esperar el informe del secretario señor Joaquín Cabezas para resolver la cancelación del saldo que cobra la casa Hume y Walker por dos estaciones radiotelegráficas.

2.o Contestar al señor Manuel Espinosa Jara, presidente del Torneo de Esgrima que se celebrará en Noviembre próximo, agradeciendo y aceptando la designación de director honorario del torneo, recaída en el Presidente del Directorio General.

3.o Autorizar al Administrador de "El Scouts" para usar la insignia internacional de los boy-scouts.

4.o Autorizar al Comisionado General, mayor don Víctor Figueroa, para haber arreglar en las Fábricas y Maestranzas del Ejército varios elementos de equipo para scouts.

5.o Agradecer al Comisionado Provincial de Valparaíso, señor Guillermo Applegath, su entusiasta cooperación en favor de la revista "El Scouts".

6.o Enviar una circular a las brigadas de todo el país respecto de la revista "El Scouts" y adjuntarles un ejemplar de cada uno de los números 1.o y 2.o de la revista.

7.o Publicar avisos en la prensa de la capital citando a don Alberto Pérez para que dé cuenta al Directorio de los asuntos que tiene pendientes. Se toma este acuerdo en vista de que el señor Pérez no se encuentro en su domicilio y su familia dice no tener noticias de su paradero.

8.o Publicar en la reseña de la presente sesión que si el señor Pérez no se presenta en el plazo de 8 días, se dará a conocer al público qué clase de asuntos son los que tiene pendientes con el Directorio y la actitud por demás incorrecta y poco honrosa que ha observado.

9.o Que la comisión formada por el secretario señor Joaquín Cabezas y de don Luis de la Barra presenten un informe definitivo sobre la proposición del pro-secretario señor Víctor Palma.

10. Modificar el proyecto de acuerdo del señor Armando Mujica y dejarlo en la siguiente forma: "El Directorio General de los Boy-Scouts de Chile recomienda a todas las brigadas del país aplicar las disposiciones contenidos en los reglamentos generales y los pide envíen al Directorio sus programas de trabajo". Este acuerdo se explicará a las brigadas en una circular que se les enviará al respecto.

11. Publicar en "El Scouts" una reseña de las sesiones del Directorio General y las circulares que se envíen a las brigadas.

12. Agregar al Comisionado General señor Víctor Figueroa a la comisión que controla la publicación "El Scouts",

13. Comunicar al Directorio Provincial de Magallanes la renuncia de su delegado señor Juan E. Ostornol, motivada por haber sido nombrado delegado por Atacama.

Instituciones diversas

CONSEJO DE GOBIERNO LOCAL.—Reseña de la última sesión.— El Consejo de Gobierno Local celebró sesión el Jueves próximo pasado bajo la presidencia de don Manuel Antonio Prieto.

Se dió lectura a una interesante comunicación del señor don Ernesto Maldonado, Jefe de la Inspección de Pesca, Caza y Bosques, en la que contestando una en que se solicitaba su concurso para el proyecto sobre pesquería iniciado por la Alcaldía de Rengo, dice que concuerda con este funcionario para estimar que debe a toda costa fomentarse el ramo de la pesquería, que para el efecto ha hecho detalladas indicaciones al Ministerio correspondiente, y que en la actualidad estudia el proyecto de colonizar la Isla de Santa María con pescadores chilenos y extranjeros, concentrando primeramente en ella los elementos nacionales distribuídos en otros puertos y caletas que por su alejamiento de las vías ferroviarias no tienen expectativas comerciales en favor de su profesión. Ofrece, para tan pronto recopile sus últimas informaciones sobre el particular, poner en conocimiento del Consejo este proyecto con todos sus planos, presupuestos y demás antecedentes, con el fin de que le preste su cooperación para conseguir que sea convertido en ley.

Dió cuenta el Secretario señor Torres de haber recibido algunos libros obsequiados para la biblioteca por los señores consejeros y la memoria del abogado de Valparaíso don Agustín Montenegro, que versa sobre las reformas que deben introducirse en la Ley de Municipalidades, y de tener listos para publicarse los trabajos, actas y conclusiones del Segundo Congreso de Gobierno Local, originales que abarcarán dos volúmenes. Se acordó agradecer aquellos obsequios y autorizar al Secretario para que contrate imprenta para esa publicación.

FEDERACION DE LA CLASE MEDIA.—A las 5.30 de la tarde de hoy celebrará sesión de Asamblea la Federación de la Clase Media.

SOCIEDAD EMPLEADOS DE COMERCIO.—Presidido por el señor Rafael Donnay celebró sesión el Directorio de esta institución.

Se acordó hacer efectivo el cobro de 5 pesos a los socios que habiendo cumplido dos años en la Sociedad no hayan hecho ingresar un nuevo socio.

También se acordó enviar una circular a los médicos de la Sociedad preguntándoles si están dispuestos a atender a las familias de los socios por el mismo honorario que les paga la Sociedad, debiendo los interesados abonar el pago de las consultas o visitas en el momento de efectuadas, no siendo responsable la institución de las omisiones que se cometan.

Se dió cuenta de haber presentado solicitudes de admisión los señores Fernando Palacios Palacios, Francisco Ureta Ruz, Marcos A. Golcovich y Enrique Mesa Campbell.

Se avisa a los socios que las clases de inglés, a cargo de la comisión de biblioteca, comenzarán el primer Lunes de Noviembre. Las clases serán gratuitas y se llevarán a efecto los días Lunes y Miércoles, de 9.30 a 10.30 P. M. Los socios que deseen inscribirse pueden pasar por la Sociedad.

CENTRO HIJOS DE MADRID.—Hoy, a las 9.30 P. M. tendrá lugar en el local social un baile para recreo de las familias de los socios.

CENTRO ESPAÑOL.—La comisión de fiestas ha organizado para esta noche, a las 9.30, una hermosa velada, poniéndose en escena, a petición de varios socios, la preciosa comedia dramática en tres actos de Martínez Sierra, titulada "Esperanza nuestra".

Noticias administrativas

REPARACION DE CAMINOS.—Concesión de fondos.— El Ministerio del ramo ha concedido las sumas que se indican para reparar los siguientes caminos: para los de la provincia de Talca, 24 mil pesos; para los de O'Higgins, 15,250; para los de Coquimbo, 4,500; para los de Colchagua, 7,500.

LOCOMOTORAS PARA EL FERROCARRIL DE IQUIQUE A PINTADOS.— El Director de Obras Públicas ha sido autorizado para que ordene reparar dos locomotoras y 6 carros del Ferrocarril Central, en construcción de Iquique a Pintados.

Para esto se ha concedido la suma de $ 11,675.61.

DRAGAJE DEL RIO IMPERIAL.—La Inspección General de Hidráulica ha comisionado al señor Sergio Reveco para que efectúe trabajos de dragaje en el río Imperial.

DESVIO DE UNA LINEA TELEGRAFICA.— El Ministerio de Industria y Obras Públicas ha ordenado desviar la línea telegráfica del Ferrocarril de Iquique a Pintados en una longitud de 4,600 metros.

CAMINOS INTERNACIONALES.— Para reparar los caminos transandinos de Uspallata, Melado, Ñuble, Antuco, Lonquimay, Pucón y Llaima, se ha concedido la suma de 25,968.60 pesos.

REINCORPORADO.— Ha sido reincorporado al Cuerpo de Carabineros el ex-teniente señor Julio Asquet.

MARTILLERO DE HACIENDA.— Martillero de Hacienda de esta capital ha sido nombrado el Martillero Público don Carlos Rivas Vicuña.

MINISTRO DE CHILE EN BELGICA.— El Ministerio de Relaciones ha concedido otros 6 meses de licencia al Ministro de Chile en Bélgica, señor don Renato Sánchez García de la Huerta.

RECARGO ADUANERO.—El Ministerio de Hacienda ha dispuesto que durante la semana que se inicia, el 67 por ciento de los derechos de exportación, internación, faros y valizas y multas consulares, se cobren con un recargo de 84.25 por ciento.

El 33 por ciento restante deberá enterarse en oro sellado.

PREFECTO DE IMPERIAL.— Prefecto suplente de la Policía de Imperial, ha sido nombrado el señor Noé Contreras.

POLICIA DE IQUIQUE.— Comisario y jefe de la Sección de Seguridad de Iquique, para que los sirva en calidad de suplente, se ha nombrado al señor Luis Valenzuela.

Cuestiones locales

ECOS DE LAS FIESTAS DE LA RAZA.— Donativo de beneficencia.— El comité organizador de la última celebración de las Fiestas de la Raza, ha entregado al señor Intendente de la Provincia don Francisco Subercaseaux, la suma de un mil quinientos pesos a fin de que este funcionario los distribuya entre las instituciones de Beneficencia que él estime conveniente.

VISITAS DE INSPECCION.— El jefe de la Inspección de Higiene y Salubridad Municipal, doctor don José Luis Meléndez, ha practicado una detenida visita de inspección en los siguientes establecimientos:

A un hotel ubicado en la calle Arturo Prat N.o 1928.

A un conventillo en calle Dardignac N.o 161 y a un local público en calle Blanco Encalada N.o 2111.

A todos estos establecimientos se les dió a sus dueños un plazo perentorio, para que implanten en ellos las necesidades higiénicas indicadas por el señor Meléndez.

EL ASEO MUNICIPAL EN LA CIUDAD.— El jefe de la Inspección de Higiene y Salubridad Municipal, ha enviado una nota a la Alcaldía, por la cual hace ver la conveniencia higiénica que existe en hacer durante la noche el aseo en las calles de la ciudad.

Correos

LA CORRESPONDENCIA RETENIDA EN ARGENTINA.—Se ha continuado recibiendo ,desde Valparaíso, las valijas que trajo el vapor "Tymeric", desde Buenos Aires y que como tuvimos oportunidad de manifestarlo, corresponden a las retenidas en Argentina desde principio del invierno pasado.

Ayer nuestro correo terminó de recibir las cinco mil cien encomiendas que era el total de lo traído por el vapor "Tymeric".

Tuvimos ocasión de presenciar el inmenso rimero de valijas que hay actualmente en la Sección Recepción, cuyo local se hace estrecho para contenerlas.

Por otra parte, la apertura de dichas valijas se hace sumamente dificultosa, debido a esta misma circunstancia; pero, gracias a la actividad desplegada por el personal que está a cargo de esta tarea, y que en la actualidad trabaja desde las 6 de la mañana hasta las 11 de la noche, únicamente en dejar lista la correspondencia, para ser remitida a las diferentes secciones; la distribución de toda ella va muy avanzada, con lo cual el comercio y particulares de nuestra capital, no han tenido que sufrir postergación en la entrega de su correspondencia.

TRANSANDINO.—Ayer se recibieron varios sacos con correspondencia de Argentina y Europa por vía transandina.

VAPOR "MEXICO".—Es esperado el vapor "México", que trae alrededor de ochocientas valijas con encomiendas de Francia e Inglaterra.

GUIA PROFESIONAL

ABOGADOS

ARTURO ALESSANDRI
ARTURO ALESSANDRI R.
FERNANDO ALESSANDRI R.
VICTOR ACEVEDO L.
Domicilio y estudio: Delicias 1158. Horas de oficina: 9 a 11.30 y de 16 a 18.30. Tel. Ing. 1414. Tel. Nac. 1833.

ERNESTO BARROS JARPA
Gálvez 88. Teléfono 1845.

LUIS MALAQUIAS CONCHA S.
Asuntos civiles, criminales, accidentes, apelaciones.—Compañía 1065. Casilla 1088.

ALCIBIADES CARRILLO
Trasladóse Compañía 1926. Casilla 1214.

J. ENRIQUE COSTA
y JORGE COSTA
Teléfono 1076. Santo Domingo 1131.

NAZARIO CHACON DEL CAMPO
Morandé 466. Casilla 3211. Teléfono 966.

CLARO y Cía.
Luis Claro Solar. Samuel Claro Lasatrria, Héctor Claro Salas, Fernando Claro Salas.—Morandé 231. Teléfono 2355.

CARLOS CONTRERAS PUEBLA
Juicios civiles.—Morandé 450. De 3 a 6 P. M.

ALBERTO DURAN B.
Santo Domingo 1145. Casilla 2914.

PEDRO DAZA BRANTES
Morandé 440. Casilla 2281.

JORGE ERRAZURIZ TAGLE
LUIS A. QUINTEROS T.
Estudio: Morandé 434.

FERNANDO ERRAZURIZ TAGLE
Notario-abogado. Bandera 345. Casilla 926. Teléfono Inglés N.o 3324. Desde las 9 a A. M. hasta las 6 1|2 P. M.

LADISLAO ERRAZURIZ
HERNAN LEIGH BAÑADOS
De 2 a 5.—Alameda 1902.

HERNAN ECHEVERRIA C.
Morandé 244. Domicilio: Carrera 172.

NICANOR ELGUETA N.
Galería Alessandri 19-A (altos). Teléfono Inglés 586.

FERNANDO FIGUEROA V.
CARLOS VICUÑA FUENTES
Estudio: Catedral 1355. Casilla 3694. Teléfono 930.

MARTIN Y HERNAN
FIGUEROA ANGUITA
San Antonio 717. Teléfono 1681.

DANIEL FELIU
y OSCAR FELIU H.
Merced 854. Teléfono 582. Casilla 3277.

GALV. GALLARDO NIETO
Ahumada 168, altos. Teléf. 2343.

EDUARDO GREZ PADILLA
Catedral 1425. Teléfono 1144.

JORGE GALLARDO NIETO
Asuntos civiles y criminales. — Morandé 356. Teléfono 1956.

HECTOR ARNALDO GUERRA
Estudio y domicilio: Santo Domingo 1175. Consultas de 10-11 y de 5-6.

MANUEL GAETE FAGALDE
Notario-abogado. Huérfanos 1242. Teléfono Inglés 1355. De 9 a 18.30. Domicilio: Vergara 261.

RAMON SEGUNDO JIMENEZ
Galería Alessandri 24. Piso 3.o, casa 5. De 10-11 y 15-17.

OSVALDO HEVIA L.
Morandé 244. Casilla 1831.

BERNARDINO LEIVA
Abogado. Bandera 526.

CARLOS A. RUIZ B.
Morandé 432.

LORENZO MONTT
AMBROSIO MONTT WILMS
Compañía 1207. Teléfono 2307.

VICTOR CELIS MATURANA
LEON DEPASSIER
Oficina de asuntos judiciales. Morandé 432. Casilla 2353.

MANUEL MERINO E.
LUIS MERINO E.
Arturo Prat 506. Estudio: Huérfanos 1235. Casilla 2407. Teléf. 2077.

MANUEL OLIVA
Abogado. Estudio: Galería Alessandri oficina 11-A y 13-A en bajos.

ROBERTO DE PETRIS
Morandé 251. Teléf. 363. Casilla 4044. Juicios civiles, criminales y de comercio. Asuntos de jurisdicción voluntaria. Alegatos de provincia. Consultas.

ARMANDO QUEZADA ACHARAN
PEDRO AGUIRRE CERDA
BENJAMIN JIMENEZ S
Casilla 2861. Morandé 432.

ENRIQUE TAGLE MORENO
GUSTAVO KALTWASSER DIAZ
Estudio: Huérfanos 1163. Casilla 855.

LEOPOLDO URRUTIA
Banco Hipotecario de Chile, de 11 a 12.—Santa Rosa 128, de 14 a 18.

EMILIO TAGLE RODRIGUEZ
Abogado. Huérfanos 840. Teléfono 208. Atiende preferentemente asuntos comerciales y mineros.

MEDICOS

Dr. ARNELLO
Cirugía. Anestesia general. Venéreas. Consultas: García Reyes 17, de 12-3. Hospital San Vicente .4-6.

Dr. ALCAINO
Oídos, nariz, boca, garganta. Especialista. Hospitales Niños y Salvador. Consultas: 2-5. — Dieciocho 257. Teléfono 257.

Dr. AMENABAR OSSA
Oculista, 14 años Europa, 3 años médico director Hospital Ojos. Consultado Stafford (Inglaterra).—Merced 494. De 1 1|2-4. Clínica y Pensionado Av. Matta 1131. De 9-10.

Dr. AGUILAR
Cirugía. Sífilis. Enfermedades señoras. Consultas: 1-3. San Isidro No 229.

Dr. LEONIDAS AGUIRRE A.
Especialista enfermedades de niños y afecciones pulmonares. Consultas: 10 a 11 y 1 1|2-3-1|2. San Francisco 116.

Dr. ARAYA ECHEVERRIA
Cura las enfermedades nerviosas y mentales con las aplicaciones electroanestésicas.—Catedral 1867.

AFECCIONES PULMONARES Y NERVIOSAS
Rayos X. Dr. Fontecilla. Estudios Europa.—Delicias 1626. 2-4.

Dr. BISQUERTT
Vías urinarias, sífilis. Se trasladó Moneda 859. 4-6. Casilla 2563.

Dr. VERGARA KELLER
Médico - cirujano. — Agustinas 828.—De 2 a 4.—Atiende llamados nocturnos.

Dr. ARTURO BARRAZA A.
Vías urinarias, sífilis.—Puente 557, de 3-6.

Dr. BORQUEZ SILVA
Estudios Europa. Pulmón, corazón, estómago e intestinos. Rayos X. De 3 a 6.—A. Prat 80.—Teléf. 19 (Matadero).

Dr. CARLOS BOLIVAR S.
Medicina general. Delicias 210. De 1-3.

Dr. JULIO BUSTOS
Médico de Ciudad de Santiago. Medicina interna, niños, sífilis. Recoleta 707.—2-4.

Dr. JOSE MARIA BUSTOS
Oculista.—Vergara 134. De 1-4. Teléfono 2204.

Dr. LUCIO CORDOVA
Medicina general. Consultas: 1 1|2 a 3 1|2.—Monjitas 330.

Dr. CAMPOS MENDEZ
Medicina interna. Corazón, hígado, sífilis. 10-12.—Huérfanos 2311 y 2-5. Bandera 62.

Dr LEONIDAS CORONA T.
Laboratorio Clínico, Delicias 868 (frente a Estado). Consultas de 4-6. Teléfono 2483.

Dr. BRAGA CASTILLO
Rayos X.—Merced 136. Teléfono 1393. Consultas: de 9-10 y de 1-4.

Dr. MANUEL CALVO MACKENNA
Médico del Pensionado de San Vicente. 1-3. Compañía 1309. Teléfono Inglés 596.

Dr. EMILIO CADIZ
Graduado en París. 2 a 4.—Alonso Ovalle 1660.

Dr. LEON CHONCHOL
Titulado en París. Medicina general. Piel, venéreas. Consultas: 2-5. Santo Domingo 729.

Dr. E. W. COUTTS
Sífilis. Vías urinarias. Consultas 1 a 5.—San Martín 372.

Dr. CASTRO OLIVEIRA
Garganta, nariz, oídos.—Estado 62. De 3 a 6.

Dr. CASTAÑEDA IGLESIAS
Ex-Médico Residente Hospital Niños, Catedral 1882. Teléf. 254. De 1 a 3.

Dr. DIAZ VELASCO
Medicina interna. Niños, sífilis. Consultas: 1 a 4.—Vergara 474.

Dr. EUGENIO DIAZ LIRA
Cirugía de Niños y Ortopedia.—Agustinas 1270. Teléfono 2585.

Dr. RICARDO DONOSO
Estudios en Europa. Medicina interna, especialmente pulmón, corazón.—Agustinas 819.—1 1|2 a 3 1|2.

Dr. ESPINA
Rayos X. Medicina interna. Estudios en Europa. Delicias 1228, esquina Gálvez Teléfono Inglés 2102. Consultas: 1 1|2 a 4 P. M.

Dr. FRANCISCO EDWARDS
Vías urinarias. Consultas de 2-4. Teatinos 14.

Dr. JULIO EASTMAN
Catedral 2673. De 1 1|2-3 1|2. Teléfono 2637. Casilla 1571.

Dr. L QUINTEROS ENCINA
Médico Legista. Cirugía, partos. 1-3. Alameda 239.

Dr. FUENZALIDA BRAVO
Profesor enfermedades niños. Merced 560. Teléfono 1721. De 2-4.

Dr. ARTURO FRITZ
Medicina general Jefe Policlínica. Piel y sífilis. 3-5.—Huérfanos 1353.

Dr. MORAGA FUENZALIDA
Medicina y cirugía de niños.—Cochrane 118. Teléfono 2804. 1-3.

SIFILIS
VENEREAS Y PIEL
Dr. Félix Grohnert B.
Castro 238.—Consultas: 2-6

Dr. ENRIQUE GONZALEZ
Estudios Europa. Estómago, intestinos, hígado, diabetes ,obesidad, reumatismo. 2-4. Castro 105.

Dr. ERNESTO GREENE
Estudios Europa. Cirugía, ginecología. Consultas 2-4. San Martín 503 esq. Catedral. Teléfono 2860.

Dr. ARISTIDES GONZALEZ C.
Prof. extraordinario. Obstetricia, partos, enfermedades señoras. 1-6. Casilla 1551. Teléfono 2789. San Martín 212.

Dr. LUIS GODOY H.
Cirugía y anestesia general. Consultas: 1-4. Delicias 1367. Tel. 2541.

Dra. JULIA E. GUTIERREZ C.
Partos, señoras, niños. Carmen 77. Consultas: 2-3 1|2.

Dr. GARCIA COLLAO
Ojos, nariz, garganta, oídos. Regresó. Nuevo consultorio: Galería Alessandri 30, entrada Agustinas.

Dr. ALEJANDRO INFANTE
Enfermedades de niños. Médico del Hospital de Niños San Luis. Consultas: 1-4. Delicias 253.

A. ICAZA BARROS
Médico-cirujano. — Bandera 736. Teléfono 233. Casilla 3540.

Dr. A. KORNER ANDWANTER
Estudios en E. U. Cirugía, ortopedia. Consultas: 2-5. Santo Domingo 623.

INSTITUTO MEDICO
de Fisioterapia, diagnóstico, Director Dr. Fraga. Estudios Europa. Medicina general. Enfermedades señoras. Reconocimiento enfermedades métodos modernos. Exámenes sangre, orinas, desgarro, secreciones, etc. Rayos X. Electricidad médica. Radioterapia. Tumores del útero sin operación. Alameda 540-A, de 2-4.

Dr. ROBERTO JARAMILLO B
Ejército 707. Teléfono 142, Parque.

Dr. KOENIG
Hidroterapia científica. Medicina interna. De 2-4.—Claras 549.

RICARDO KUSCHEL S.
Cirugía general. Consultas: 3 1|2-5. San Antonio 275. Teléfono 1344.

Dr. LEA PLAZA
Enfermedades del sistema nervioso.—Monjitas 308.

PROFESOR LUCO
Enfermedades nerviosas y mentales.—Merced 336. 1-3.

Dr. MALBRAN
Bandera 726. Enfermedades mentales y nerviosas 2-5.

Dr. LUIS G. MIDDLETON CRUZ
Oídos, nariz, garganta. Trasladóse: Miraflores 540.—4-6.

Dr. AURELIO MORALES
Vías urinarias, sífilis. Lira 21—5-7.

Dr MORALES VILLABLANCA
Sífilis, Venéreas. Prat 356. De 6 a 7.

Dr. MOUAT S.
Ginecología-partos. Ex-jefe de Clínica Ginecológica Dr. Korner. Brasil 35. Consultas: 1-4.

CORA MAYER G.
Médico-cirujano, Niños y señoras. Consultas de 4-6. Compañía 1607.

DOCTOR MOORE
Profesor de enfermedades génito-urinarias, piel. 2 a 26.—110 Vergara.

Dr. ITALO MARTINI G.
Ojos, oídos, nariz y garganta. Delicias 227. Consultas: 2-4.

Dr. LUIS MIRANDA
Residente Hosp. San Vicente.—Santo Domingo 2859. De 1-4.

Dr. MEZA OLVA
Estudios en Europa. Medicina interna, especialmente pulmón, corazón, riñones, sífilis. Laboratorio Clínico. Consultas: 3-4. Dieciocho 268.

Dr. MONTERO
Prof. de dermatología, sifilografía. Piel, sífilis, génito-urinarias.—Prat 309.

Dr. JUAN MONTENEGRO
Enfermedades de niños. Consultas 2-4. Compañía 1770.

Dr. ERNESTO MOLINA C.
Cirugía general. Consultas de 4 1|2 a 6.—Ejército 670.

Dr OSTORNOL
Medicina general. Catedral 1275. Teléf. 1718. De 11-12 y 1-2.

Dr. OHLERICH
Titulado Alemania y Chile. Medicina general adultos y niños. Teléfono 382. Consultas: 2-4. Trasladóse Teatinos 336.

Dr. DAVID PULIDO
Enfermedades niños. Sto. Domingo 1646. Teléf. 2152. Consultorio: Sto. Domingo 1695.—1 a 4.

Dr. OTTO PHILIPPI
Enfermedades de niños. Sto. Domingo 320 esq. San Antonio. Consultas: 1-3. Teléfono 2415.

PROFESOR PARDO
Cirugía y enfermedades de señoras. Consultas de 2-4. Ejército 119.

Dr. PAREDES F.
Especialista enfermedades señoras. Jefe Policlínica Prof. Korner. Medicina, cirugía. Amunátegui 33. de 2-4.

Dr. PRUNES
Estudios en Europa. Jefe de Clínica. Piel, sífilis, venéreas. Merced 490. Casilla 2894.

Dr. RICARDO PERALTA G.
Cirugía general, especialmente de niños. Claras 471.

Dr. MARCIAL PARADA
Oídos, nariz, garganta.—Delicias 1626. Teléfono 2844. De 3-5.

Dr. QUIROGA
Enfermedades nerviosas, mentales. Puente 559. Consultas: 5-7.

Dr. PRADO REYES
Cirujano jefe Hosp. San Juan de Dios. Cirugía. Enfermedades señoras. San Francisco 70. De 1-3. Teléf. 1484.

Dr. RAYO RIQUELME
Cirugía. Enfermedades de señoras. Sífilis.—Lunes, Miércoles, Viernes. 1-3. Martes, Jueves y Sábado: 5-6. Merced 304. Teléfono 3329.

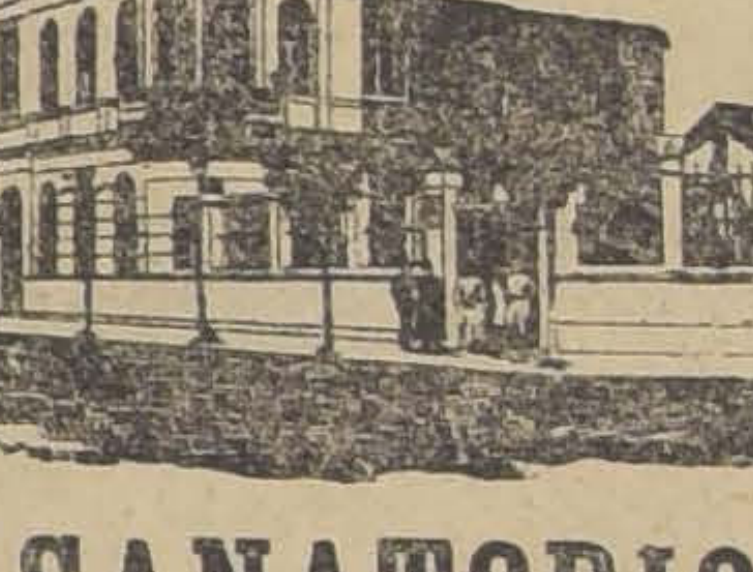

SANATORIO

PENSIONADO PARTICULAR
Partos, operaciones; doctores especialistas enfermedades señoras ,corazón, pulmón, digestivas, nervios. Sala operaciones, esterilización, electroterapia, laboratorio; jardines, **Avenida Matta 586. Dr. AQUILES RIVEROS.**
Médico-cirujano de las Universidades de Chile y Bruselas

Dr. NACIANCENO ROMERO
Laboratorio Clínico. Puente 559. Consultas 5-7. Casilla 3871.

Dr. EDUARDO DE RAMON
Cirugía, enfermedades de señoras. Consultas: 1-3. Trasladóse Agustinas 1660.

Dr. JOEL RODRIGUEZ P.
Estudios en Europa. Medicina interna, especialmente estómago, intestinos. Rayos X. Consultas: 2-4. Claras 431.

Dr RAMON SILVA LEON
Enfermedades señoras. Partos. Atención nocturna. Riquelme 52.

Dr. SANTANDER
Estudios Europa. Medicina interna, estómago, intestinos. Rayos X. Moneda 821. De 3-5.

Dr. OSVALDO SALAS C.
Catedral 2529. Medicina de adultos y niños. Sífilis. Consultas: 1-4. Teléfono 2791.

Dr. SEPULVEDA R.
Bandera 736. Teléfono 233. Laboratorio. Exámenes de sangre, orina, jugo gástrico, etc. Exámenes bacteriológicos. Inoculaciones. Consultas: 2 a 6.

J. SCHWARENBERG L.
Enfermedades de niños. Consultas de 1-3, excepto Jueves y Sábado. San Antonio 275. Teléfono Inglés 1344.

Dr. SUAREZ ALVAREZ
Especialmente afecciones de la vista. Santo Domingo 1283. Consultas: 1-3.

Dr. STUARDO
Estudios Europa. Enfermedades niños. Consultas: 1-4. — Agustinas 1064.—Teléfono 2245.

Dr. TORRES TORRES
Jefe Clínica Prof. Korner. Enfermedades señoras, cirugía. Catedral 1249. De 3-2-5.

Dr. ULLOA
Interna. Venéreas. Niños. Pulmón. Independencia 1726.—12-4.

Dr. GUSTAVO UNDURRAGA
Corazón, arterio-esclerosis, reumatismo. Tratamiento preventivo de la apendicitis.—Agustinas 1230. Consultas 1 a 3. 7820-C-31

DOCTORA ERNESTINA PEREZ
Estudios en Europa. Se trasladó a Merced 629.—Consultas: 2 a 4 1|2.

Dr. VIVES BRAVO
Estudios Europa. Enfermedades niños. Monjitas 312. Teléfono 2895.

Dr. VARGAS SALCEDO
Cirujano. Consultas: 2-4. Teatinos 354. Teléfono 1060.

Dr. A. VALENZUELA R.
Estudios en Europa. Tratamiento sin drogas. Cultura física. Medicación natural. Santo Domingo 843. Consultas: 2-4.

Dr. G. E VIDAL S.
Consultas: 4-6.—Delicias 2646.

Dr. VALENZUELA LARRAIN
Cirugía general, ginecología. Consultas: 1-3, menos los Viernes. Catedral 2092.

Dr. VIDAL OLTRA
Sífilis. Medicina interna. De 4 a 6. Laboratorio Clínico. Riquelme 44.

Dr. VILLALON
Enfermedades de la vista. Estudios Europa.—Santo Domingo 606. Consultas: 1 1|2-3 1|2.

DANIEL YAÑEZ G.
Sífilis, venéreas. De 3-5.—Moneda 1035.

Dr. ZUÑIGA C.
Partos. Enfermedades de señoras. Jefe Clínica Obstetricia. Avenida España 472. Consultas: 1-3. Teléfono 51 Parque.

Dr. WAUGH ALDUNATE
606 914 Medicina interna, venéreas, sífilis. Reacción de Wassermann. Consultas: de 2-4 1|2. Catedral 1088.

Dr. WIREN
Oído, nariz, garganta. Claras 471, 2-4. Policlínica, 8 1|2-11 A. M. Sólo para enfermos escasos recursos.

DENTISTAS

DR. ROGAT
PIORREA ALVEOLAR
Bolsa de Comercio
Oficina 212-213

En Valparaíso los Sábados. Condell 88.

VICTORINO ALONSO
Dentista. Estudios en Philadelphia. Moneda 1164.

M. AYLWIN T.
Estudios Europa y Estados Unidos. Delicias 261. Casilla 3972.

A. ARREDONDO REYES
Dentista. — Instalación moderna. Trabajos garantidos. Delicias 2274 (Portal Edwards).

ENRIQUE MORENO OLEA
Dentista. Especialista clínica dental Dr. Valenzuela Basterrica. Huérfanos 1616. Teléfono 1642.

MAURICIO M. BALTIANSKY
Dentista. Cirugía dental. Enfermedades de la boca. Arturo Prat 985.

CLODOMIRO CONTRERAS
Ayudante Clínica Operatoria Escuela Dental. Maestranza 340. Consultas: de 3 a 18.

J. A. CASTRO OLIVEIRA
R. CASTRO OLIVEIRA
Estado 62.

Dr. C VALENCIA COURBIS
Dentista. Santo Domingo 1280, entre Morandé y Teatinos.

JOSE LUIS CARRERA M.
Dentista. Teatinos 549, entre Catedral y Santo Domingo.

ROBERTO GOMEZ UGARTE
Dentista. Consultas: 2 a 5. Morandé 291. Of. 22 y 24.

Dr. EDUARDO D. GOMEZ C.
Dentista. Consultas: 3-7. San Diego 1550.

EDUARDO HOLLSTEIN
Dentista. Catedral 1787.

MUÑOZ LOBOS Hnos.
Dentistas. Extracciones sin dolor. Sommnoformo. Puentes.—San Diego 307-448. Teléfonos 107-108.

Dr. LUIS PELLIZA C.
Especialidad puentes, coronas y planchas. Agustinas 849. Casilla 775.

Dra. ELVIRA ROSAS S.
Dentista.—Bandera 76.

INGENIEROS

ALBERTO LARENAS F.
Ingeniero. Claras 162. Casilla 240.

OFICINA TECNICA
Lorenzo Claro Lastarria, Ing. Civil. Morandé 235. Teléf. 1963. Casilla 1491.

ARQUITECTOS

EDUARDO TASSO
Construcciones, transformaciones, reparaciones. Honorarios 8 olo. Planos presupuestos. — Morandé 131.

E. LEOPOLDO NAVARRETE Ch.
Construcciones. Transformaciones de edificios. Casilla 380.

MATRONAS

SEÑORA AVILA
Atiende partos y toda época embarazo. Pensionistas. Consultas gratis. Sotomayor 685.

CLINICA PRIVADA DE OBSTETRICIA
Señora Reyes. Matrona ginecologista. Establecimiento moderno. — Atendido por dos cirujanos especialistas. Recibe enfermas de todas partes del país. Curaciones internas. Partos indoloros. Absoluta reserva. Asistencia a domicilio. Esmeralda 636.

CLINICA "Dra. VICENTINA"
Especialista partos, enfermedades internas. Pensionado higiénico, consultas gratis. San Diego 57.

CLINICA
Ana G. Vargas Barrera. Partos, enfermedades señoras. Recibe pensionistas. Cochrane 985.

Mme. E. FRAGNAUD
Matrona francesa. Consultas de 1 a 5. Manuel Rodríguez 647.

J. MORENO
Clínica. Especialidad curaciones internas. Arturo Prat 1250.

MERCEDES ROJAS
San Diego 932. Recibe enfermas cualquier tiempo. Consultas privadas. Precios módicos.

CARMELA TORO G.
Pensionistas. Atiende toda hora. Trasladóse San Pablo 3267.

"PENSIONADO MURFFI"
Especialidad enfermedades señoras. Partos, pensión desde $ 40. Curación flores blancas. Cobro después mejorada enferma. Aplico inyecciones. Exámenes gratis. —San Diego 360.

VARIOS

CONSULTORIO FEMENINO DE CULTURA FISICA
Vello, extracción segura por señoras competentes bajo vigilancia médica. Masaje, gimnasia, hidroterapia, electricidad, etc. Trátanse niños mal desarrollados, anemias, estitiqués, reumatismo, obesidad, enfermedades respiratorias, digestivas, defecto pecho, columna vertebral o cara, como cutis seco o grasoso, espinillas, lunares, cicatrices, etc. Masaje de belleza, manual y eléctrico. Santo Domingo 348, entre 21 de Mayo y San Antonio.

S. N. HAYASHI
Masaje médico científico. Estudios en Japón. Atiende toda curación de masaje. Claras 490. De 2 a 4.

SECCION VALPARAISO

ABOGADOS

GUILLERMO AZOCAR ALVAREZ
MIGUEL AYLWIN C
Serrano 398. Teléfono 1588.

ANIBAL CRUZAT O.
Abogado. Prat 72. Casilla 1298.

AURELIO CRUZAT ..
Abogado y procurador del número. Estudio: Prat 72.

FERNANDO GANDARA P.
Abogado. Agente general de LA NACION, en Valparaíso. Cochrane 898. Casilla 689.

GUILLERMO RIVERA C.
GUSTAVO RIVERA BAEZA
Calle Serrano 173, Valparaíso.

AGENTES
Y EMBARCADORES DE ADUANA

PEDRO SANTIBAÑEZ
Serrano 69. Teléfono G. T. O. Casilla 200.—Valparaíso.

CORREDORES

GUILLERMO ARNOLD
Vende chalets, terrenos, fundos. Arrienda casas amobladas. Viña del Mar, Alvarez 730. Valparaíso. Prat

LINGUE

Seco de uno y dos años hasta 20 pulgadas de ancho, Ofrecemos por carros y al detalle

ALONSO Y DIEZ

OFICINAS:

DELICIAS 2827
SANTIAGO | PITRUFQUEN

CASA — MUZARD

RETAZOS! RETAZOS!

LOS QUEDADOS DE LA GRAN REALIZACION DE PRIMAVERA

HAY:

Géneros de Lana, Sederías, Negros y de Colores, Creas, Lienzos, Bordados, Vichyes

PRECIOS DE QUEMAZON!!

TAMBIEN LIQUIDAMOS LOS ULTIMOS

SALDOS

EN

TRAJES, ABRIGOS y BLUSAS

Los Neumáticos

Vacuum Cup

cuestan menos y dan mas recorrido que muchos otros de mayor precio, un ensayo le convencerá y lo hará su predilecto,

PIDALOS A

Morrison y Cía.

Ahumada 65, 77

Casilla 212. Santiago

Salmón y Sardinas

ATUN, MACKEREL, YELLOSOTAIL, BONITO, ALBACORE

J. M. Eyzaguirre y Cía.

COMPAÑIA 1301

Unicos representantes:
Smith, Doyle y Vaughan Co.,
LOS ANGELES, CAL. U. S. A.

Se le cae el Pelo?

Lo mejor contra la CAIDA DEL PELO Y LA CASPA es el infalible

Tratamiento Exito

que se compone de Shampoo EXITO, loción EXITO y Aceite EXITO para el pelo.

PIDASE EN TODAS LAS BOTICAS LOS INMEJORABLES PRODUCTOS FARMACEUTICOS

EXITO

Fundición "San Pablo"

OFICINA DE VENTAS:
GALERIA ALESSANDRI 7-A
Teléfono 5119, Central

TALLERES:
BLANCO ENCALADA 3028
Teléfono 94, Estación

CUCHILLAS IMPORTADAS

para segadoras Deering, Mc Cormick, Emerson, Internacional y para picadora $ 12

A PRECIOS CONVENIENTES OFRECE

PARA VERANEANTES

CASIMIRES INGLESES FINOS

de alta novedad y también clases corrientes a ínfimos precios, ofrecen por mayor, y también por cortes a sastres y particulares.

RODRIGUEZ Y RANIREZ

AGUSTINAS 1052, Entre Ahumada y Bandera

Fabricación de Puertas, Ventanas y Galerías

DE TODAS CLASES

Gran existencia para entrega inmediata. — Ofrece:

Desvío, Barraca y Fábrica **LA REPUBLICA** 717 - REPÚBLICA - 717 esquina Domeyko

Puertas una hoja tablero y ½ cuerpo, desde . . . . $ 15.00

LISTONES para parquets, zócalos piso y cielo.

CARPINTEROS: Completo surtido en batientes, peinazos, palillos y molduras. Correderas para mesas, escopleaduras para persianas.

EN TORNEOS: Completo surtido en patas para mesas, balaustros de escalas, mangos para plumeros y se hace toda clase de trabajos.

Despacho rápido a provincias por pequeñas y grandes partidas. Por carros completos desde mi DESVIO ESCOBEDO.

BASAS DE PIEDRA

LINGUE: 1x10, 2x10, 3x10 y 4x10, gran existencia.

Pida Ud. Catálogos. — Casilla 3081. — Teléfono Inglés 182, Parque

MANUEL ESCOBEDO M.

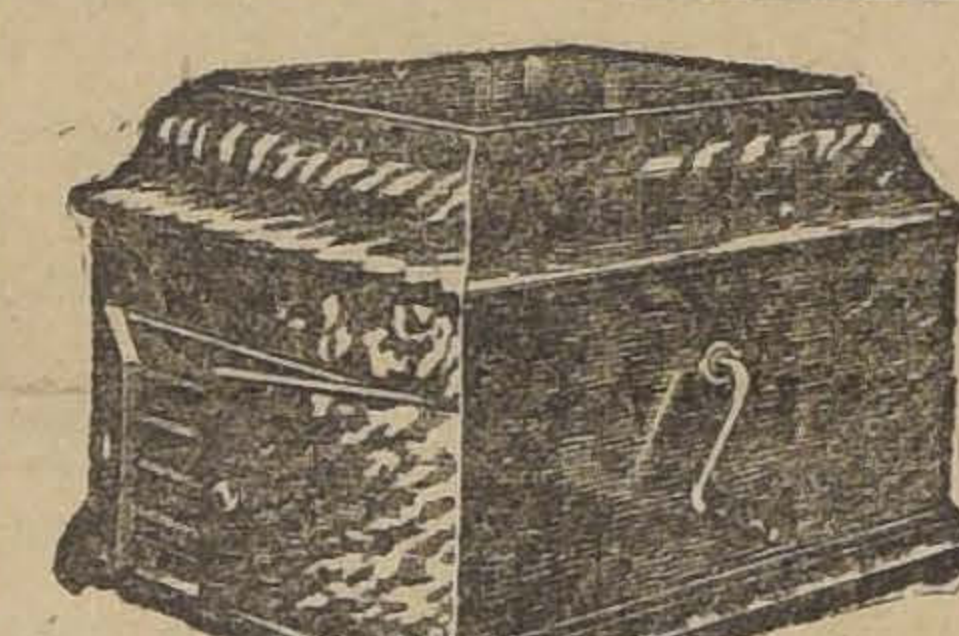

Victrola

LLEGO EL

Modelo N.° 8

GRIMM & KERN

AHUMADA 99, Esq. MONEDA

Sociedades Anónimas

Nueva Compañía Minera de "LAS VACAS"

2.a CITACION

No habiéndose reunido el número reglamentario para celebrar sesión extraordinaria, con la citación anterior, se convoca nuevamente a los señores Accionistas a Asamblea General Extraordinaria, para el 3 de Noviembre próximo a las 3.30 P. M., en la Bolsa Comercial, con el objeto de tratar sobre el aumento del capital social y reforma consiguiente del artículo 3.o de los Estatutos.

Se previene que esta Asamblea sesionará con el número que asista, en conformidad con el inciso 3.o del artículo 10 de los Estatutos.

El Registro de Transferencias quedará cerrado desde el 25 del corriente hasta el 3 de Noviembre próximo, ambos días inclusive.

Valparaíso, 24 de Octubre de 1918.

EL DIRECTORIO
4-k

Sociedad Llesquehue y Cordilleras de Río Blanco

Cítase a Junta General de Accionistas para el Miércoles 5 de Noviembre próximo, a las 4 P. M., en Catedral 1143, para tratar de la venta de las propiedades de la Sociedad, aprobar las cuentas y fijar la remuneración de los liquidadores.

LA JUNTA LIQUIDADORA
300-5-N.

Compañía Salitrera "María Teresa"

Cítase a los señores Accionistas a junta general ordinaria para el Viernes 31 del presente, a las 3 P. M., en calle Blanco N.o 853 (oficina de los señores Bruna, Sampaio y Co.)

Valparaíso, 23 de Octubre de 1919.

El Consejo Directivo. 3-15

COMPAÑIA CARBONIFERA "Los Ríos de Curanilahue"

Citación a Junta General Extraordinaria de Accionistas

De acuerdo con lo establecido en los artículos 25 y 26 de los Estatutos, se cita a los señores accionistas a

Junta General Extraordinaria

para el MARTES 4 DE NOVIEMBRE, a fin de tratar de la negociación con la Compañía de Arauco Limitada de la enajenación de las propiedades de Lebu, del aumento del capital social, del aumento del fondo de reserva y de la reforma de los artículos 4 y 30 de los Estatutos.

La reunión se verificará a las 4.30 P. M. del día indicado, en el Salón de Transacciones de la Bolsa de Comercio.

El Registro de Transferencias de Acciones permanecerá cerrado desde el 26 de Octubre hasta el 4 de Noviembre próximo, ambas fechas inclusives.

EL CONSEJO DIRECTIVO
4-k

Compañía Cervecerías Unidas

Para los efectos de la reunión general extraordinaria de accionistas, convocada por el directorio de esta Compañía, para el día 28 del presente, se previene a los señores accionistas que el registro de traspaso de acciones quedará cerrado desde el día 20 hasta el 28 del actual, ambos inclusives.

Valparaíso, a 11 de Octubre de 1919.

EL GERENTE.
28-j

Compañía Cervecerías Unidas

Se cita a reunión General Extraordinaria de Accionistas para el día Martes 28 del corriente, a las 2 1|2 P. M., en las oficinas de la Compañía, Blanco N.o 889, para tratar sobre el aumento del capital, división de las acciones, reforma del artículo 5 de los Estatutos y demás asuntos relacionados con estas reformas.

EL DIRECTORIO.
28-j

ASOCIACION — DE — Productores de Salitre de Chile

Calle Prat 132, Edificio del Banco de Londres y Río de la Plata Ltdo., tercer piso

Se avisa a los interesados en la compra de salitre, se sirvan recurrir a las Oficinas de la Asociación de Productores de Salitre de Chile, para la cuestión de precios, fechas de entregas y demás condiciones que establecen los contratos respectivos.

EL GERENTE.

BANCO ESPAÑOL DE CHILE

Queda a disposición del público la nueva oficina del Banco en

BARCELONA (España)

Calle Fontanella Núm. 11

Santiago 20 de Octubre de 1919.

JOSE URETA E.
GERENTE.

Compañía Minera Domeyko

Desde el 27 de Octubre hasta el 5 de Noviembre, los señores a cionistas de la Compañía tienen derecho para subscribir a la par, e decir, en $ 5 cada una, acciones de la Sociedad Anónima "Socieda Central de Minas", a razón de una acción de la Sociedad por cada do acciones que posean de la Compañía Minera "Domeyko".

El registro de accionistas permanecerá cerrado desde el 25 d Octubre hasta el 7 de Noviembre.

Los señores accionistas deberán depositar totalmente el import de las acciones que les corresponde subscribir en la cuenta de la Com pañía Minera "Domeyko", en el Banco Santiago de esta ciudad o d Valparaíso.

Con el memorándum de depósito se presentarán a la Gerencia d la Compañía, en donde se les dará un recibo que les permitirá firma la escritura social.

El derecho a que este artículo se refiere, no podrá ser ejercitad después del 5 de Noviembre próximo.

Santiago, Octubre 10 de 1919.

EL GERENTE

Banco de la Industria y del Comercio

En conformidad a los artículos N.os 34 y 46 de los estatutos, cítase a Junta General Extraordinaria de Accionistas para el 3 de Noviembre próximo, a las 5 P. M., en la oficina del Banco, a fin de someter a su aprobación un proyecto de aumento del capital.

Santiago, 24 de Octubre de 1919.

ALIRO MONTERO R.,
Presidente.

Banco de la Industria y del Comercio

Para los efectos del artículo 38 de los Estatutos, el Registro de Transferencia de Acciones permanecerá cerrado desde esta fecha hasta el 3 de Noviembre próximo, inclusive.

Santiago, 24 de Octubre de 1919.

CARLOS SALINAS O.,
Director-Gerente.

COMPAÑIA CERVECERIAS UNIDAS

Se cita a reunión general extraordinaria de accionistas para el Martes 28 del corriente, a las 2.30 P. M., en las oficinas de la Compañía, Blanco N.o 889, para tratar sobre aumento del capital, división de las acciones, reforma del Art. 5 de los Estatutos y demás asuntos relacionados con estas reformas.

EL DIRECTORIO.

Valparaíso, 10 de Octubre de 1919.
26-j

C. S. A. V. COMPANIA SUDAMERICANA DE VAPORES

VIAJES DIRECTOS Y RAPIDOS A CRISTOBAL EN 14 DIAS

Los siguientes vapores saldrán próximamente para la ZONA DEL CANAL (CRISTOBAL):

VAPOR "AYSEN"

Capitán Rasmussen, el MIERCOLES 5 DE NOVIEMBRE A LAS 16 HORAS.

VAPOR "HUASCO"

Capitán Carswell, EL MIERCOLES 19 DE NOVIEMBRE, A LAS 16 HORAS.

Harán escalas en: COQUIMBO, ANTOFAGASTA, IQUIQUE, ARICA, MOLLENDO, CALLAO, SALAVERRY, PAYTA Y CRISTOBAL donde llegarán después de atravesar el CANAL 19 DE NOVIEMBRE Y 3 DE DICIEMBRE, RESPECTIVAMENTE.

Tendrán espléndidas conexiones con vapores PARA Y DE EUROPA y con las lujosas naves de la UNITED FRUIT COMPANY QUE HA REANUDADO SU SERVICIO SEMANAL ENTRE CRISTOBAL, NEW ORLEANS Y NEW YORK, estando en inmediata conexión con nuestros vapores.

En ANTOFAGASTA Y ARICA combinarán con los trenes internacionales A LA PAZ que salen los días SABADOS Y LUNES a las 19.50 y 16 horas respectivamente.

VAPOR PARA PIMENTEL

VAPOR "MAIPO"

CAPITAN OYARZUN.

Saldrá para PIMENTEL e intermedios el LUNES 3 de NOVIEMBRE A LAS 16 horas, con escalas en COQUIMBO, Huasco, Caldera, Chañaral, Taltal, ANTOFAGASTA, Gatico, Tocopilla, IQUIQUE, Caleta Buena, Pisagua, ARICA, ILO, MOLLENDO, Chala, Pisco, Cerro Azul, Callao, Huacho, Supe, Huarmey, Casma, Samanco, Chimbote, Eten y Pimentel.

Agente: CARLOS ROGERS, Bandera esquina de Moneda.

Sub-Agentes: Santiago H. Spencer, Huérfanos N.o 946; **Expreso Villalonga,** Agustinas 840 y **Cía. de Transportes Unidos,** Estado esquina de Delicias.

ONTERE PLAZA. Gerente

AGRICULTORES

Prensas "WHITMAN"

MARCO DE ACERO
DE TRES ALAMBRES
PARA ENTREGA INMEDIATA

OFRECEN:

GRACE y Cía. (Chile)
SOCIEDAD ANÓNIMA
HUERFANOS 1087

TURF

CLUB HIPICO

LAS CARRERAS DE LA TARDE

Apreciaciones y pronósticcs

Muy abundante es el programa que para esta tarde ofrece nuestra primera institución y al mismo tiempo, de marcado interés para los aficionados, pues, se disputará un clásico de gran importancia para los productos de la nueva generación, como es "La Huasca".

Dicha carrera será disputada por un buen lote de representantes de tres años, en una distancia de 1.800 metros y con una recompensa al vencedor de ocho mil pesos.

Por la buena performance en el reglamentario "El Ensayo", parece ser Sebastopol, el candidato con más títulos para aspirar al puesto de honor, toda vez que ahora, la distancia le será más favorable a sus medios.

Glasgow, es un digno rival del anterior, y a juzgar por su perfromance del Domingo pasado en el clásico Carlos Campino y su tercer puesto en "El Ensayo", es un competidor que seguramente ocupará alguno de los primeros lugares.

El otro adversario con fundadas pretensiones a la victoria, es Ródano, hijo de Burgomaster que entró cuarto en "El Ensayo", a pesar de los innumerables tropiezos que tuvo en el desarrollo de la carrera.

De los restantes, es Egalité, el producto llamado a obtener una colocación inesperada.

En resumen, diremos que nuestros preferidos, son: Ródano, Sebastopol y Glasgow, en el orden de precedencia anotado.

Se inicia la reunión, con los 1.100 metros del Premio Kangoroo, carrera donde a nosotros nos gusta para ganador, Sergio, por avenirle la distancia y por llevar un peso cómodo.

Para el primer placé Personaje, que hace días produjo una buena carrera, dejando en el puesto siguiente a Furlana.

Para tres años perdedores, es la prueba a continuación, Premio Kermesse sobre un tiro de una milla.

Entre Sancho Panza y Miss Olga, nos resolvemos para el puesto de honor por esta última, no obstante de que el hijo de Sir Samuel, hizo una carrera bastante regular en el reglamentario "El Ensayo". En el segundo y tercer puesto de la tabla, vamos a señalar a Sancho Panza y Rezongona.

La tercera prueba del programa, la constituye el Premio Kreutzer, sobre un tiro de 1.100 metros.

Sin entrar en comentarios, manifestaremos que nuestro favorito es Validol, producto que se encuentra en condiciones muy favorables para imponerse sobre sus enemigos. Sus rivales más serios parecen ser Vendimia y Cambio, razón que nos induce a dejarlos en los placées.

Los 1,400 metros del premio Kepta, han reunido a un numeroso lote de animales de muy modesta calidad.

Por la victoria del último Domingo, nos gusta Cadete, competidor que consideramos, puede, sin dificultad, repetir su buena performance ya indicada. En atención a que Feudal ha mejorado de training, lo señalamos para el primer placé. En el otro lugar del marcador, Cylgad.

La sexta prueba, es el Premio Kising Cup, sobre una distancia de 1.100 metros; carrera en la que, a nuestro juicio, sobresale a la consideración general, Pelo de Oro, producto que ya ha demostrado las excelentes condiciones de velocidad de que es poseedor. En mérito de sus antecedentes, vamos a conferir a Duque de El, el puesto a continuación Para tercero, Zulfekar.

La carrera de fondo de la tarde, es el Premio Kirry, sobre 2,300 metros, el cual promete un desarrollo tan interesante como incierto a la vez.

El favorito nuestro, es Báltico, que en distancias similares a ésta, lo hemos visto actuar en forma muy satisfactoria, y especialmente ahora, que lleva un peso muy cómodo. A pesar de que Guabiyú, en este tiro, es un debutante, lo preferimos para el lugar siguiente del marcador.

Termina la reunión con los 1.400 metros del Premio Kingsyel, donde son varios los animales, con igual opción para adjudicarse los tres mil pesos de asignación al triunfante.

Esta carrera, por la circunstancia anotada, presenta los caracteres de una verdadera lotería, circunstancia que nos indujo a sacar a la suerte el pronóstico de ella. Nos resultó en la operación indicada: Romanones, Petardito y Botánica.

RESUMEN

1. Sergio, Personaje y Furlana.
2. Miss Olga, Sancho Panba y Rezongona.
3. Validol, Vendimia y Cambio.
4. Cadete, Feudal y Cylgad.
5. Ródano, Sebastopol y Glasgow.
6. Pelo de Oro, Duque de El y Zulfekar.
7. Báltico y Guabiyú.
8. Romanones, Petardito y Botánica.

Probables montas y competidores para las carreras de esta tarde

1.a Carrera. — 1,100 metros. — Leslo, R. Muñoz; Paraíso, J. Oregón; Retozona, S. Miranda; Cultura, no corre; Thermidor, S. Vergara; Sergio, F. Rozas; Tintero, no corre; Tártaro, S. Villanueva; Dual, J. Arancibia; Personaje, C. Pombet; Diáfana, D. 2.o López; Tranquilla, L. Salinas; Ballader, Alfonso Silva; Furlana, L. A. Zúñiga.

2.a Carrera. — 1,600 metros. — Cachivache, P. P. Cancino; Cebú, V. Jara; Democrático, no corre; His Lordship, no corre; Moscou, G. Escobedo; Sancho Panza, A. Molina; Siracusa, no corre; Solferino, H. Villarroel; Tandanza, no corre; Edelweis, R. Flores; Huérfana, S. Miranda; Larmes, H. Ramírez; Miss Olga, F. Rozas; Rezongona, J. F. Bernal; Teruca, no corre; Uxor, J. Oregón; Zolicka, J. Arancibia.

3.a Carrera. — 1,100 metros. — Berlinicke, P. Morales; Cambio, C. Pombet; Validol, R. Muñoz; Teruca, Alfonso Silva; Lord Beryl, H. Contreras; Vendimia, J. Arancibia; Lorita, M. A. Soto; Dazzle, D. 2.o López; Domada, Eduardo Pérez; Galama, A. Molina; Gentile, no corre; Golden Glass, A. Silva; Kopa, J. Osorio.

4.a Carreras. — 1,400 metros. —Malsaison, J. F. Bernal; Glass, E. Carrillo; Cadete, H. Contreras; Verdi, M. Baeza; Feudal, R. Díaz; Temeraria, P. P. Cancino; Bahía, R. Flores; Cylgad, H. Michaels; Floriser, N. N.; Silly, L. H. Fuentes; Vichy, A. Molina; Dixmude, J. Pinto; Siracusa, H. Ramírez; Louvre, O. Montenegro; Tucano, D. 2.o López.

5.a Carrera. — 1,800 metros. — Durham, M. Baeza; Egalité, V. Jara; Chateau Gonttier, A. Molina; Durbar, no corre; Giacomo, M. Verdejo; Gladstone, H. Contreras; Glasgow, J. F. Bernal; Ródano, S. Ponce; Sebastopol, J. Vergara; Caucasia, M. Pérez;.

6.a Carrera. — 1,100 metros— Calchón, no corre; Zulfekar, J. F. Bernal; Pelo de Oro, J. Vergara; Aceituna, R. Hernández; Ohio, H. Michaels; Chacolí, P. P. Cancino; Duque de El, H. Ramírez; Kipsol, no corre; Orshire, A. Molina; Yapuré, no corre; Desabillé, D. 2.o López; Orada, A. Silva; Rhum, A. Silva; Tarifa, M. Vergara.

7.a Carrera. — 2,300 metros. — Esquife, M. Verdejo; Guabiyú, A. Molina; Willingly, J. Osorio; Báltico, A. Silva; Alboroto, no corre; Endimion, H. Ramírez; Apres Moi, J. Pinto.

8.a Carrera. — 1,400 metros.— Grano de Oro, J. Osorio; Romanones, R. Díaz; Botánica, A. Molina; Galia, N. N.; Duelo, P. P. Quezada; Báltico, no corre; Minx, R. Flores; Clavija, H. Contreras; Petardito, M. Gamboa; Cecilia, C. Pomiet; Cultura, no corre; Mackensie, H. Ramírez; Pacato, A. Silva; Bobina, no corre; Chiflón, J. Arancibia.

F. ENCINA F.
Dentista. — Puentes, coronas, Planchas, extracciones. — Agustinas 849.

RHODINE

El ácido acetilsalicílico (que en forma más o menos imperfecta se expende en el comercio bajo el nombre de Aspirinas) es elaborado con absoluta perfección y pureza por las USINES du RHONE, Francia; y certificamos que la RHODINE importada por nuestra casa, en tubos de 20 comprimidos cada uno, es el mismo producto preconizado por el Cuerpo Médico Europeo como anti-reumático, analgésico y antitérmico por excelencia; y empleado por el Gobierno Francés en sus hospitales, en el Ejército y en la Marina.

CASA MEYTRE. = Valparaíso
AGENTES EXCLUSIVOS

REMATE DE LOS BARCOS
"JOHN"-"TANIS"
y "SAIS"

En Valparaíso, en mi almacén, Verbas Buenas N.o 244, de orden competente y debidamente autorizado, remataré al mejor postor, en el estado en que se encuentran, en las playas de este puerto, en los días que se indican

MARTES 28 DEL CTE.
"VELERO JOHN"
CASCO DE ACERO = 2,800 TONELADAS DE REGISTRO.
CONSTRUIDO 1901

MIERCOLES 29
VAPOR "TANIS"
CASCO DE ACERO = 5,950 TONELADAS DE REGISTRO
CONSTRUIDO 1902

VIERNES 31
VAPOR "SAIS"
CASCO DE ACERO = 4,258 TONELADAS DE REGISTRO
CONSTRUIDO 1905.

Características, inventarios, datos, condiciones de venta y permisos para visitarlos o reconocerlos y demás facilidades, dará el que subscribe.

ABRAHAM BANADOS V.
MARTILLERO DE HACIENDA
26-j

HIPODROMO CHILE

LAS CARRERAS DE LA MAÑANA

Apreciaciones y pronósticcs

De muy apreciable interés, es el programa que anuncia para la mañana de hoy el Hipódromo Chile. Compuesto de siete pruebas con numerosas anotaciones, todas ellas ofrecen innegables dificultades, para la elección de un probable candidato vencedor.

En la prueba de Apertura, a falta de otro, parece ser Afilador el candidato más calificado a triunfar: aunque el hijo de Hassard, no ha tenido ninguna figuración que lo recomiende, sus aprontes y la forma cómo ha corrido en ocasiones anteriores, hacen que hoy día lo hagamos nuestro preferido para el puesto de honor. En los placées dejaremos a Bernardino y Camarguito.

Fairfax, Fagra, deben ser los que se repartan el favoritismo del público, en los 750 metros, del premio Quilicura; donde la modesta cabida del resto del lote, a excepción de Aguilucha, que puede ser la sorpresa, poco o nada es puede esperar. Como la carrera no admite mayores comentarios, los vamos a dejar indicados en este orden: Fairfax, Fagra y Aguilucha.

De pronóstico difícil, se presentan los 1,200 metros del premio Quinamávida, donde llevan una opción equivalente Urbs, Rolandito, Titita II, Sebastiana, Lad y Desolación. La elección entre los nombrados, creemos que es simple cuestión de suerte, por eso sólo diremos que nuestra carta para ganador es Rolandito. En el segundo y tercer puesto dejaremos a Desolación y Sebastiana, respectivamente.

A una llegada muy estrecha dará lugar el final del premio Queble, donde todos los inscritos tienen justos títulos para aspirar a la victoria, por cuya causa, entrar a analizar la mayor o menor "chance", que lleva cada uno de ellos, es tiempo perdido, por la circunstancia ya citada. A nosotros nos gusta Ruric, para ganador, que a 51 kilos va muy bien colocado, y que el cambio de preparador puede haberle sentado bien. Para los placées nos gustan Number One y Baldramina.

En la prueba siguiente, van varios corriéndose una fija, y en realidad de verdad, por la forma en que han sido distribuídos los pesos, Viñita, Picacero, Macacho, Gregorita y Fumée, con candidatos que bien se merecen, sin perscindir, naturalmente de Bruja, y Elegantón, que a lo mejor pueden salir haciendo su barbaridad. Teniendo que decidirnos por algunos, fijaremos nuestro pronóstico en el siguiente orden: ganador, Picacero; placées, Fumée y Gregorita.

La prueba de fondo, y la que

¿Ud. concibe que la escritura calcada sea tan limpia como el original?

La máquina YOST

escribe directamente sobre el papel, por eso su escritura se distingue, por su belleza y claridad, de las demás.

Demostración y catálogos: G. ALESSANDRI 27.

CLUB HIPICO

Domingo 26 de Octubre de 1919
12.as CARRERAS DE PRIMAVERA

PRIMERA CARRERA, a las 14 horas.—Premio **KANGAROO**.—1,100 metros.—Para caballos de 3 años y más,, nacidos en Chile, que se rematen por $ 2,500.—Handicap.—Inscripción: $ 10.—Premio: $ 2,000 al 1.o.—(Jinetes aprendices).

DUEÑO	PREPARADOR	NOMBRES	PESO	EDAD	SANGRE	PADRE	MADRE	TRAJE DEL JINETE
F. Peralta	L. Schenone	1 Leslo	56	5	3/4	Altanero II	Pavia	Cereza, m. y g. azul
F. Rojas	R. Court	2 Paraíso	55	4	F	Pirapó	Safo	Solf. y cel. list., m. y g. cel.
L. Navarro	Indígena	3 Retozona	54	6	1/2	Royal Flight	Sin anteceden.	Morada, g. oro.
S. González	Chacabuco	4 Cultura	53	4	F	Rolando II	Galejade	Col., m. azules, g. blanca
E. Emeres.	Chaplin	5 Thermidor	53	4	F	Olascoaga	La Bastilla	Gris perla y neg. en rue., g. neg.
P. Polanco	El Laurel	6 Sergio	51	3	1/2	Le Roi d'Is	Sin anteceden.	Azul, m. col., g. blanca
A. Rodríguez	C. Rodríguez C.	7 Tintero	50	6	3/4	Almendro	Guariana	Azul eléctrico, g. blanca
J. Celpa	Constancia	8 Tártaro	49	4	F	Olascoaga	Miss Musker	Azul alam. oro, g. neg. borla oro
V. Fuentes	No. 13	9 Dual	48	4	15/16	Burlesco	Anunciadora	Blanco y cer., por mit., g. cereza
S. González	Tally Ho	10 Personaje	47	4	F	Key West	May Rose II	Azul y lacre en rue., g. blanca
E. Molina	A. Astete	11 Diáfana	47	4	F	Eclair II	Ormodia	Blanca cruzada y g. violeta
D. Vial	A. Gatica	12 Tranquilla	46	4	F	Siberien	Miragarria	Blanca, brazal. neg. y g. blanca
Luis Silva	Las Acacias	13 Ballader	45	3	F	Whittington	Algara	Escarlata alamares blancos
A. Zúñiga	R. Urgelles	14 Furlana	42	5	F	L'Aiglon	Fricka	Solferino cruzado blanco

SEGUNDA CARRERA, a las 14.30 horas.—Premio **KERMESSE**.—1,600 metros.—Para caballos de 3 años, nacidos en Chile, que no hayan ganado.—Peso: 56 kilos.—Inscripción: $ 15.—Premio: $ 3,000 al 1.o

DUEÑO	PREPARADOR	NOMBRES	PESO	EDAD	SANGRE	PADRE	MADRE	TRAJE DEL JINETE
A. Muñoz	G. Schlack	1 Cachivache	56	3	15/16	Viraró	Coralia B	Blanco y neg. listado, g. blanca
J. Rodríguez S.	D. de la Sotta	2 Cebú	56	3	F	Capeador	Marjorie	Solf. y ver. por mit., m. solf., g. ver
P. Marchessini	Víctor Muzzio	3 Democrático	56	3	F	Mead	Chekk	Oro cruz azul, g. lacre
D. Sandoval	S. Urrutia	4 His Lordship	56	3	F	Altanero II	Bonnie Lassie	Azul y blanco listado, g. lacre
J. M. Canales	F. J. Lira	5 Moscou	56	3	F	Marte II	Fulana	Lila y neg. en rued., g. amarilla
L. A. Benítez	J. A. Cash	6 Sancho Panza	56	3	7/8	Sir Samuel	Euscara	Verde, m. lacre brazaletes verdes
D. Yáñez	Silvaras	7 Siracusa	56	3	A. A.	Sir Samuel	Revoltosa	Amari. brazal. y g. lacre
Arturo Allen.	León Devenas	8 Solferino	56	3	F	Sir Samuel	Miss Caithness.	Azul, m. amarillas, g. tricolor
E. Reveco	A. Echavarría	9 Andanza	54	3	127/128	Alcázar	Glenatura	Verde brazaletes lacres, g. negra
J. Toro	El Parque	10 Edelweiss	54	3	F	Burlesco	Griselidis	Azul y blanco en ruedas, g. azul
J. Celpa	Liguria	11 Huérfana	54	3	F	Rolando II	Fougere	Lacre, g. verde
A. Rodríguez C.	M. Saavedra	12 Larmes	54	3	15/16	Altanero II	Alsacia	Oro
A. Huerta	Nipaco	13 Miss Olga	54	3	F	Burlesco	Chicana	Mor. pr. o., m. o. mor. bor. o.
M. Reyes	Los Robles	14 Rezongona	54	3	F	Rodilar	Atalaya	Oro viejo, puños y g. blanca
I. Espinosa	R. Demarchi	15 Teruca	54	3	F	Burlesco	Bellaría	Mor. y bl. en rued., m. y g. lacre
F. Rojas	Corral Jackson	16 Uxor	54	3	F	Olascoaga	Miss Musker	Negra, m. y g. cereza
P. Bagú	Army and Navy	17 Zolika	54	3	F	Altanero	Zorika	Lacre, m. bl. azul list., g. azul

TERCERA CARRERA, a las 15 horas.—Premio **KREUTZER**.—1,100 metros.—Para caballos de 3 años que no hayan ganado más de $ 5,000.—Peso: 48 kilos.—Recargo de un kilo por cada $ 500 ganados.—Inscripción: $ 12.50.—Premio: $ 2,500 al 1.o

DUEÑO	PREPARADOR	NOMBRES	PESO	EDAD	SANGRE	PADRE	MADRE	TRAJE DEL JINETE
L. Rojas	Caylloma	1 Berlinicke	55	3	15/16	Hassard	Lady Ivy	Plata, presillas y g. azul
E. Lrbina	M. Enríquez	2 Cambio	55	3	1/2	Ogro	Sin anteceden.	Morado y oro en rued., m. y g. oro
E. Polanco	A. Difuana	3 Validol	55	3	F	Anteo	Cifra	Verde, g. grosella
I. Espinosa	R. Demarchi	4 Teruca	53	3	F	Burlesco	Bellaría	Mor. y bl. en rued., m. y g. lacre
P. Polanco	Martinique	5 Lord Beryl	48	3	F	Buckminster	Lady Beryl	Negra lunares, g. blanca
P. Bagú	C. E. Riofrío	6 Vendimia	48	3	F	Ducato	Victorina	Colorado cruzado y g. turquesa
J. B. Molina	M. R. Troncoso	7 Lorita	47	3	3/4	Le Roi d'Is	La Prenda	Azul eléctrico, m. lacres, g. oro
F. Martín	J. Ant. Díaz	8 Dazzle	46	3	F	Pioneer	Bravata	Amar. y verd. c. rol., m. y g. am.
Alf. González	Los Avellanos	9 Domada	46	3	F	Mead	Magda	Ama., m. am. y neg. list., g. negra
I. Yáñez	P. Vergara	10 Galana	46	3	F	Eclair II	Villa	Morada, cintura, braz. y g. blanca
Arturo Allen	L. Devenas	11 Gentille	46	3	F	Eclair II	Primauté	Azul, m. amarillas, g. tricolor
A. Rodríguez	J. L. Walker	12 Golden Glass	46	3	F	Medallion	Veronique	Oro, g. negra
R. Cárdenas	R. Cárdenas	13 Kopa	46	3	F	Ginger Ale	Condesita	Verde an. bl., g. negra bor. oro

CUARTA CARRERA, a las 15.30 horas.—Premio **KEPTA**.—1,400 metros.—Para caballos, nacidos en Chile, que no hayan ganado más de $ 15,000.—Handicap.—Inscripción: $ 15.—Premio: $ 3,000 al 1.o

DUEÑO	PREPARADOR	NOMBRES	PESO	EDAD	SANGRE	PADRE	MADRE	TRAJE DEL JINETE
P. Polanco	A. Marchessini	1 Malmaison	58	4	F	Lord Bobs	Rebeca	Am. y az., m. am., p. az., g. blanca
P. Bagú	Army and Navy	2 Glass	57	3	F	Viraró	Siver Glass	Lacre, m. bl. y az. list., g. azul
F. Galvan	Limited	3 Cadete	56	4	F	Oran	Morfina	Gris perla, g. negra
A. Aguilera	M. Vargas	4 Verdi	55	5	F	Oran	Veronique	Granate cruz amarilla, g. granate
R. Díaz	Curimón	5 Feudal	53	4	7/8	Jack's Green	Alarma	Nar. y neg. a cua., m. nar., g. negra
D. Galaz	D. Galaz	6 Temeraria	51	5	15/16	Turin	Clorinda	Verde, m. lacres, g. verde y lacre
L. A. Benítez	L. A. Benítez	7 Bahía	50	5	F	Rolando II	Dapper	Lacre, m. violeta, g. lacre
J. Rodríguez	D. de la Sotta	8 Cylgad	50	4	F	Capeador	Miss Emma	Solf. verde p. mit., m. solf., g. verde
E. Muñoz	L. A. González	9 Floriser	50	4	7/8	Le Roi d'Is	Florida	Oro y negro en ruedas, g. negra
S. Silva	A. Tapia del R.	10 Silly	48	4	F	Altanero II	Chancellerie	Negra, m. naranjas, g. blanca
I. Yáñez	I. Yáñez	11 Vichy	47	4	F	Marte II	Phyllis	Rosada y celeste listado
P. Boncerio	Cruz Blanca	12 Dizmude	46	3	F	Pioneer	Bambo	Lacre verde y cruz blanca
D. Yáñez	Silvaras	13 Siracusa	45	3	A. A.	Sir Samuel	Revoltosa	Amar. brazaletes, g. lacre
J. Arluciaga	I. Guzmán	14 Louvre	40	4	F	Lord Bobs	Atenta	Oro, m. azules, g. oro
M. Soto	Los Aliados	15 Tucano	40	4	7/8	Turin	Euscara	Azul eléct., m. solf., g. azul eléc.

QUINTA CARRERA, a las 16 horas.—Premio **LA HUASCA** (clásico).—1,800 metros.—Para reproductores de 3 años, nacidos en Chile, exceptuando el ganador de "El Ensayo".—Peso: 54 kilos.—Recargo de 3 kilos al ganador de un clásico o reglamentario y de 6 kilos a los ganadores de 2 o más.—Entrada: $ 100.—Premios: $ 8,000 al 1.o, $ 1,600 al 2.o y $ 800 al 3.o

DUEÑO	PREPARADOR	NOMBRES	PESO	EDAD	SANGRE	PADRE	MADRE	TRAJE DEL JINETE
M. Quiroga	Index	1 Durham	57	3	F	Pioneer	Macora	Amarilla, m. y g. chocolate
J. Toro	El Parque	2 Egalité	55	3	F	Burlesco	L'Astree	Azul y blanco en rued., g. azul
P. Tonelli	Partenope	3 Chateau Gonthier	54	3	F	Burgomaster	Ostelle	Verde braz. blancos, g. lacre
I. Yáñez	London	4 Durbar	54	3	F	Pioneer	Transmute	Azul alam. oro, m. lacre, g. azul
F. Rojas	Corral Jackson	5 Giacomo	54	3	F	Crescendo	Chintz	Negra, m. y g. cereza
J. Cuevas	Espoir	6 Gladstone	54	3	F	Eclair II	Hearther Blosso	Amarilla, m. y g. azul borla oro
P. Tonelli	Piemonte	7 Glasgow	54	3	F	Burgomaster	Reverie	Verde crubado plata
O. Rister	Solferino	8 Ródano	54	3	F	Burgomaster	Mandarina	Solferino, g. verde
J. Dalmau	Burlesco	9 Sebastopol	54	3	F	Burgomaster	Lhassa	Lac. alam. oro, g. lacre, coc. oro
E. Fuentes	Ebeache	10 Caucasia	52	3	F	Comisario II	Lavado	Verde obscuro, alam. y g. negra

SEXTA CARRERA, a las 16.30 horas.—Premio **KISSING CUP**.—1,100 metros.—Para caballos de 3 años, que no hayan ganado más de $ 5,000.—Peso: 48 kilos.—Recargo de 1 kilo por cada $ 500 ganados.—Inscripción: $ 12.50.—Premio: $ 2,500 al 1.o

DUEÑO	PREPARADOR	NOMBRES	PESO	EDAD	SANGRE	PADRE	MADRE	TRAJE DEL JINETE
C. Lacalle	La Paz	1 Calohón	56	3	1/2	Alanes	Sin anteceden.	Celeste, brazaletes y g. negra
P. Polanco	A. Marchessini	2 Zulfekar	55	3	F	Pearl River	Bayoneta	Amarilla y azul list., g. blanca
J. Dalmau	Burlesco	3 Pelo de oro	52	3	F	Pirapó	Avelina	Lacre ala. oro, g. lacre, coc. oro
A. Pacheco	J. Berríos	4 Aceituna	51	3	F	Duc d'Elbe	Antiope	Maíz, puños negros, g. rosada
C. Rodríguez S.	D. Peñafiel	5 Ohio	51	3	F	Oviedo	Maya	Blanca cruz turquesa, g. azul
U. Duque	Urbion	6 Chacolí	48	3	F	San Jorge	Cholita	Salmón, m. y g. verde
M. Quiroga	Index	7 Duque de El	48	3	F	Craganour	Lady Helen	Amarilla, m. y g. chocolate
U. Verdugo B.	H. Cortés	8 Kipsol	48	3	1/2	Sir Samuel	Sin anteceden.	Azul, g. perla
F. Guzmán	D. J. Lyon	9 Orshire	48	3	F	Val d'or	Scotch Heather	Turquesa, m. y g. blanca
A. Allen	Señorazo	10 Yapuré	48	3	F	Obrizo	Yapurá	Morado y blanco list., g. blanca
D. Galaz	E. Petit	11 Deshabillé	46	3	F	Duc d'Elbe	Chalana	Naranja, g. azul
José Cuevas	Espoir	12 Orada	46	3	F	Obrizo	Eufemia	Amarilla, m. y g. azul, coc. oro
E. Emeres	Chaplin	13 Rhum	46	3	F	Barsac	Réjane	Gris perla y negra en rued., g. negra
C. Ruz	A. Urrea	14 Tarifa	46	3	15/16	Jerjes II	Salónica	Azul lunares y g. lacre

SEPTIMA CARRERA, a las 17 horas.—Premio **KIRRY**.—2,300 metros.—Para caballos que no hayan ganado más de $ 20,000.—Handicap.—Inscripción: $ 17.50.—Premio: $ 3,500 al 1.o

DUEÑO	PREPARADOR	NOMBRES	PESO	EDAD	SANGRE	PADRE	MADRE	TRAJE DEL JINETE
F. Rojas	Corral Jackson	1 Esquife	58	4	F	Barsac	Estrella II	Negra, m. y g. cereza
I. Yáñez	I. Yáñez	2 Guabiyú	53	4	F	Barsac	Gloriole	Rosado y celeste listado
A. Rodríguez	J. L. Walker	3 Willingly	49	5	F	B. of Canny	Whilhelmina II	Oro, g. negra
C. Lara	F. Osorio	4 Báltico	48	5	F	Jou Jou	Faranz	Guinda y gris en ruedas, g. gris
C. Rodríguez S.	Bristol	5 Alboroto II	46	4	F	Batifondo	My Girl II	Blanca, g. azul
P. Bagú	C. E. Riofrío	6 Endimion	44	4	F	Melbourne	Black Berr	Colorada cruzada, g. turquesa
J. Méndez F.	Great Seven	7 Apres Moi	43	5	F	Burlesco	L'Astree	Azul eléct., ala. cu y puños lacre

OCTAVA CARRERA, a las 17.30 horas.—Prelio **KINGSLEY**.—1,400 metros.—Para caballos nacidos en Chile, que no hayan ganado más de $ 15,000.—Handicap.—Inscripción: $ 15.—Premio: $ 3,000 al 1.o

DUEÑO	PREPARADOR	NOMBRES	PESO	EDAD	SANGRE	PADRE	MADRE	TRAJE DEL JINETE
D. Sandoval	S. Urrutia	1 Grano de oro	60	4	7/8	Rodilard	Martha	Azul y blanco listado, g. lacre
R. Díaz	A. Guzmán	2 Romanones	57	4	127/128	Alcázar	Tiara II	Acero, alamares y g. lacre
R. Pastene	L. Ramírez T.	3 Botánica	56	4	F	Alanes	Brújula	Oro, faja, brazaletes y g. azul
C. Ruz	L. Pérez R.	4 Galia	54	6	F	Lord Bobs	Canadá II	Granate, g. verde
J. B. Molina	M. R. Troncoso	5 Duelo	53	4	1/2	Oidor	Sin anteceden.	Azul alam. oro, m. lacres, g. oro
C. Lara	F. Osorio	6 Báltico	52	5	F	Jou Jou	Faranz	Guinda y gris en rueda, g. gris
C. A. Gómez	T. González	7 Minx	52	5	1/2	Meltonian	Sin anteceden.	Verde lunares, m. y g. lacre
F. Galván	Limited	8 Clavija	51	4	F	Prince Florize	Ain Zefra	Gris perla, g. negra
J. 2.o Vaccaro	Providencia	9 Petardito	51	4	3/4	Rodilard	Djenan	Granate, m. blancas, g. negra
F. Peralta	Esmeralda	10 Cecilia	50	4	F	Rolando II	Donna	Esmeralda, g. rubí
S. González	Chacabuco	11 Kultura	49	4	F	Rolando II	Galejade	Colorada, m. azules, g. blanca
P. Polanco	Chacabuco	12 Mackensie	45	3	F	Rolando II	Marcelle	Colorada, m. azules, g. blanca
P. Tonelli	Piemonte	13 Pacato	46	4	F	Pirapó	Avelina	Verde cruz plata
Luis Silva	Film	14 Bobina	45	5	F	Jou Jou	Sabandija	Blanco y neg. a cuad., g. lacre
P. Bagú	Popeta	15 Chiflón	44	4	F	Eclair II	ShabilisII	Morada, m y g. blanca

PRONOSTICOS:

DIARIOS Y REVISTAS	1.a carrera	2.a carrera	3.a carrera	4.a carrera	5.a carrera	6.a carrera	7.a carrera	8.a carrera
LA NACION	Sergio Personaje Furlana	Miss Olga S. Panza Rezongona	Validol Vendimia Cambio	Cadete Feudal Cylgad	Rodano Sebastopol Glasgow	Pelo de Oro Duque de El Zulefkar	Báltico Guabiyú	Romanones Petardito Botánica
DEUTSCHE ZEITUNG	Retozona Sergio Paraíso	Miss Olga S. Panza Huérfana	Cambio Berlinicke Lorita	Silly Bahía Vichy	Sebastopol Glasgow Rodano	Pelo de Oro Duque de El Zulefkar	Guabiyú Endimion	Romanones Mackenzie Galia
EL PRONOSTICO	Sergio Leslo Retozona	Miss Olga S. Panza Huérfana	Berlinicke Vendimia Validol	Cadete Bahía Verdi	Sebastopol Glasgow Rodano	Duque de El Orshire Pelo de Oro	Willingly Endimion Báltico	Grano de Oro Clavija Petardito
EL DERBY	Sergio Retozona Dual	Andanza Huérfana Miss Olga	Vendimia Cambio Berlinicke	Cadete Malmaison Glass	Sebastopol Glasgow Rodano	Pelo de Oro Duque de El Kipsol	Endimion Willingly	Romanones Clavija Botánica
EL BRUJO DEL TURF	Paraíso Retozona Leslo	Miss Olga S. Panza Hislordship	Cambio Berlinicke Teruca	Cylgad Glass Cadete	Rodano Sebastopol Glasgow	Pelo de Oro Duque de El Orshire	Endimion Esquife	Romanones Botánica Galia
LAS ULTIMAS NOTICIAS	Leslo Sergio Paraíso	S. Panza Huérfana Miss Olga	Cambio Berlinicke Vendimia	Cadete Floriser Verdi	Sebastopol Rodano Glasgow	Duque de El Pelo de Oro Orshire	Esquife Willingly Báltico	Romanones Galia Clavija

despertará mayor interés, es el handicap sobre 1,500 metros del premio Quitz.

Entre los mejores colocados creemos ver a la pareja del Stud San Marcial, formada por Donnetta y Apoquindo; Guerrita, que a pesar de que en el clásico Nacional no correspondió a las esperanzas, que tenía cifradas en él su propietario, hoy día puede reivindicarse; Fraisy, que sabemos lleva muchas pretensiones y por último Cuncuna, Glengarry y Tarff, son enemigos de los cuales no se puede prescindir. Resumiendo, diremos que el candidato de nuestras preferencias es Fraisy, y que para los puestos siguientes nos gustan Cuncuna y Glengarry.

Le reunión termina con una prueba muy indicada para Calchón que a 53 kilos debe imponerse. Sus más serios enemigos deben ser Panizo, Tancredo y Bow, entre éstos, vamos a elegir a los dos primeros, para escoltar al hijo de Alanés.

RESUMEN

1.a Carrera.—Afilador, Bernardino y Camarguito.

2.a Carrera Fairfax, Fagra y Aguilucha.

3.a Carrera.—Rolandito, Desolación y Sebastiana.

4.a Carrera. — Ruric, Number One y Baldramina.

5.a Carrera.—Picacero, Fumes y Gregorita.

6.a Carrera.—Fraisy, Cuncuna y Glengarry.

7.a Carrera.—Calchón, Panizo y Tancredo.

Ofrecemos para entrega inmediata:
CAÑERIAS Y ACCESORIOS
de fierro galvanizado
de fierro negro
de fierro fundido para desagues
de fierro fundido para ventilación
de bronce y de cobre
de plomo y composición
ZINC en plancha de todos números
ZINC en lingotes
PLOMO en plancha y en lingotes
EMPAQUETADURAS de todas clases
VENTAS POR MAYOR Y MENOR
CASA SANTIAGO WEBB & Co.
CASILLA 1767 - ESTADO 156, 158, 170 - TELEFONO INGLES 3176-3177

HIPODROMO CHILE:

4as CARRERAS DE PRIMAVERA

Domingo 26 de Octubre de 1919

PRIMERA CARRERA, a las 9 A. M.—Premio QUININA. — Para animales de 3 años no ganadores.— Peso de reglamento.—Descargo a perdedores de un kilo por carrera perdida.—Inscripción: $ 15. — Premios: $ 800 al 1.o y 100 al 2.o — Distancia: 750 metros.

DUEÑO	PREPARADOR	NOMBRES	PESO	EDAD	SANGRE	PADRE	MADRE	TRAJE DEL JINETE
San Pedro	P. Boncerio	1 **Afilador**	54	3	F	Hasard	Totoche	Ver. ban. bl. y color., verde.
C. Morales	L. Aravena	2 **Horizonte**	52	3	1/2	Etolo	Chilena	Verde con negro, verdes, negra
R. Valenzuela A.	D. López	3 **Decorativa**	52	3	F	Oran	P. P. C.	Oro cru. lacre. M. id. G. lacre
J. Casas R.	M. Ribot	4 **Cruzado**	52	3	3/4	Meltonian	Malta	Guinda cin. o., guinda br. o., guinda
I. Guzmán	J. Arluciaga	5 **Surabanda**	52	3	15/16	Trefle	Guirnalda	Oro y azul
José Besa	A. Huerta	6 **Bernardino**	49	3	15/16	Rob Roy III	Berna	Gris perla y oro en rued., G. negra
José Besa	A. Huerta	7 **Sumatra**	48	3	A. A.	Sir Samuel	Gefeyjer	Los mismos con banda
E. Segura	A. Aguilera	8 **Camarguito**	48	3	1/2	Londres	Chilena	Lacre cruzado verde
J. Donati	Propietario	9 **Chichí**	48	3	7/8	L'Aiglon	Lata	Rosada y negra en ruedas
H. Pérez	Propietario	10 **Desencantada**	47	3	F	St. Orodoux	B. Parisienne	Bl. y gr. list., granates G. granate
A. Ciuffardi	C. Ruz	11 **Canossa**	47	3	31/32	Rolando II	Bella Lola	Lacre, lacres, azul
N.o 13	V. Fuentes	12 **Unxia**	47	3	F	Jack's Green	Kirry	Blanco y cereza por mitad, G. cerez.
J. La Paz	W. Fariña	13 **Brumita**	44	3	3/4	Lovelace	Barricada	Celeste, celestes, rosada

SEGUNDA CARRERA a las 9.30 A. M. — Premio QUILICURA. — Para animales de 3 años no ganadores.—Peso de reglamento. — Descargo a perdedores de un kilo por carrera perdida. — Inscripción: $ 15. — Premios: $ 800 al 1.o y 100 al 2.o —Distancia: 750 metros.

DUEÑO	PREPARADOR	NOMBRES	PESO	EDAD	SANGRE	PADRE	MADRE	TRAJE DEL JINETE
J. La Paz	W. Fariña	1 **Cortesano**	54	3	7/8	Lovelace	Caucha	Celeste, celestes, rosada
Collanco	P. Polanco	2 **Fairfax**	54	3	F	Pearl River	Hosarina	Negra cruz li., negras, lila
San Marcial	M. Collao	3 **Cabecilla**	53	3	F	Viraró	Euchantee	Rosada, blancas, rosada
H. Godoy	C. Godoy	4 **Perrito**	52	3	1/2	Edecán	Chilena	Blanca cue. v., coloradas, colorada
J. Ibáñez	R. Espejo	5 **Arengosa**	52	3	1/2	Scarrón	Chilena	Gris perla, G. lacre
J. Ibáñez	R. Ramírez	6 **Burloncillo**	51	3	1/2	Scarrón	Chilena	Los mismos con banda
Señorazo	A. Allen	7 **Yapuré**	52	3	F	Obrizo	Yapura	Morada y bl. list., G. blanca
José Besa	A. Huerta	8 **Fagra**	52	3	7/8	Alanés	Sfax	Gris perla y oro en r., G. negra
H. Cortés	U. Verdugo	9 **Kipsol**	51	3	1/2	Sir Samuel	La Nilson II	Azul, G. perla
P. Beas	V. R. Soto	10 **Kalenda**	51	3	F	Fisherman	Fisherman	Colorado obsc., M. y G. azul
I. Yáñez	Propietario	11 **Aguilucha**	49	3	D	Duc d'Albe	Bandola	Rosado y celeste listado
E. Subercaseaux	S. Avila	12 **Saltarella**	49	3	F	Trefle	Escalerila	Bl. pr. plata. G. gra. pr. plata

TERCERA CARRERA, a las 10 A. M. —Premio QUINAMAVIDA. — Handicap. — Para hacks. — Inscripción: $ 15. — Premios: $ 800 al 1.o y 100 al 2.o.— Distancia: 1,200 metros.

DUEÑO	PREPARADOR	NOMBRES	PESO	EDAD	SANGRE	PADRE	MADRE	TRAJE DEL JINETE
J. A. Soto B.	R. Amaro	1 **Urbs**	58	3	F	Olascoaga	Peregrina	Amarilla, blancas, amarilla
A. Ramenzoni	Propietario	2 **Caimán**	57	4	3/4	Le Roy d'Is	La Prenda	Caqui, moradas, morada.
U. Silva	Propietario	3 **Titita II**	56	3	F	Duc d'Albe	Titea	Lacre faja morada G. morada
M. Vargas	Propietario	4 **Rolandito**	54	5	3/4	Rolando	Raining	Gran. cru. amar., M. y G. gran.
R. Moreno	E. Muñoz	5 **Sebastiana**	52	6	15/16	Billy Boy	Seabeach	Amar. gran. list. am., negra
C. Rodríguez	A. Rodríguez	6 **Lad**	51	4	F	Altanero	Hilda	Rosado
M. Rojas S.	Propietario	7 **Belle**	48	5	1/2	Presagio	Chilena	Morada, verdes, verde
A. Diuana	S. Silva	8 **Desolación**	46	5	F	P. Florizel	Gannes	Verde G. grosela
A. Cajas	J. Donati	9 **Francisca**	45	5	3/4	Posseur	Brijida	Lacre, verdes, amarilla
D. Hernández	A. Guerra	10 **Abelardo**	44	6	1/2	St. Orodoux	Sin anteced.	Gr. y cel. list., blancas, granate
Great Seven	J. Méndez	11 **Pechen**	43	4	1/2	J. Yamagata	Chilena	Azul eléct. alam. lacre. G. lacre
E. Saa	M. Ribot	12 **Desgraciado**	42	7	1/2	Bel Royal	Sin anteced.	Verde, crema, colorada
E. Parodi	C. Ruz	13 **Timbirimba**	40	5	1/2	Longchamps	Chilena	V. y oro en r., verdes, verde.

CUARTA CARRERA, a las 10.30 A. M. — Premio QUEBLE. — Omnium Handicap. — Inscripción: $ 20. — Premios: $ 1,200 al 1.o y 200 al 2.o — Distancia: 900 metros.

DUEÑO	PREPARADOR	NOMBRES	PESO	EDAD	SANGRE	PADRE	MADRE	TRAJE DEL JINETE
S. González	Propietario	1 **Floripina**	63	4	7/8	L'Aiglon	Florida	Verde, oro br., verdes., oro
J. Ibáñez	R. Ramírez	2 **Memoria**	61	6	1/2	Alanés	Sin anteced.	Gris perla, G. lacre
J. Ibáñez	R. Ramírez	3 **Mandita**	45	6	1/2	Alanés	Sin anteced.	Los mismos con banda
H. Cortés	U. Verdugo	4 **Girasol**	59	5	1/2	Julio César	Sin anteced.	Azul, azules, perla
J. Casas R.	M. Ribot	5 **Houghmagandie**	58	7	1/2	Alanés	Sin anteced.	Guinda cin. o., id. br. o., guinda
Almendro	C. Ruz	6 **Ruric**	51	6	7/8	Alanés	Rusia	Negra faja oro, oro, oro.
P. Marrhesini	Propietario	7 **Capucha**	50	4	F	Oran	Syd Aires	Oro cruz azul, oro, negra
L. A. Pavon	M. Collao	8 **Number One**	49	6	F	Oran	Surestada	Blan. c. aromo, blancas, aromo
C. Rodríguez	A. Rodríguez	9 **Tintero**	48	5	3/4	Almendro	Guardiana	Rosado
Collanco	P. Polanco	10 **Fairfax**	48	3	F	Pearl River	Hosarina	Negra cruz lila, negras, lila
N.o 13	V. Fuentes	11 **Locura II**	47	4	F	Moschion	Folatre	Blanco y cereza por mitad
Esmeralda	F. Peralta	12 **Baldramina**	45	5	F	Barsac	Berta	Esmeralda, G. rubí
M. Araya	Propietario	13 **Jerez**	44	6	3/4	Altanero	Quitz	Lacre cr. am., amar., lacre
J. Fronda	J. F. Valenzuela	14 **Sipe Sipe**	44	4	F	Pearl River	La Verde	Verde c. plata, M. y G. verde
Temuco	C. de la Cerda	15 **Panizo**	43	4	7/8	Pirapó	Soberbia	Azul cruz oro
T. Aubert	C. Ruz	16 **Marsella**	40	5	15/16	Marte II	Democracia	Blanco y celeste listado, G. lacre

QUINTA CARRERA, a las 11 A. M.—Premio QUO VADIS. — Handicap.—Para hacks. — Inscripción: $ 15. — Premios: $ 800 al 1.o y 100 al 2.o — Distancia: 1,200 metros.

DUEÑO	PREPARADOR	NOMBRES	PESO	EDAD	SANGRE	PADRE	MADRE	TRAJE DEL JINETE
J. A. Soto B.	R. Amaro	1 **Don Emiliano**	62	5	F	Scorpio	Lilotte	Amarilla, blancas, amarilla
Chacabuco	S. González	2 **Viñita**	53	5	3/4	Rolando	Holanda	Colorada, azules, blanca
M. Avila	Propietario	3 **Prólogo**	52	7	5/8	Pousse Café	Alborada	Azul cruz. cr., azules, crema
R. Moreno	A. Muñoz	4 **Gaudiosa**	49	4	1/2	Bob Cherry	Chilena	Amarilla, gra. list. em., negra
Silvaras	D. Yáñez	5 **Picacero**	49	4	1/2	Siberien	Sin anteced.	Amar. braz. l., lacres, lacre
F. Bravo	M. Collao	6 **Macacho**	48	5	7/8	Pick me up	Troika	Blanca, negras, granate
J. Rojas	Propietario	7 **Gregorita**	47	4	1/2	Vite	Chilena	Azul est. am., azules, amarilla
U. Verdugo	Propietario	8 **Fibrita**	45	5	1/2	Flo	Chilena	Verde est. ro., verdes, rosada
Vizcaya	M. Madonado	9 **Fumée**	45	4	F	Eclair II	Yolanda	Azul oscuro, G. solferina
J. La Paz	R. Ramírez	10 **Bruja**	44	5	3/4	Le Roy d'Is	Dormida	Celeste, G. rosada
L. Araya	C. Ruz	11 **Elegantón**	44	E	1/2	P. Café	Sin anteced.	Lacre, M. y G. morada
E. E. Reyes	Propietario	12 **Centolla**	40	4	F	Jou Jou	Miss Chile	Lacre y negro por mitad

SEXTA CARRERA, a las 11.30 A. M.—Premio QUITZ. — Omnium Handicap. — Inscripción: $ 20. — Premios: $ 1,500 al 1.o y 200 al 2.o — Distancia: 1,500 metros.

DUEÑO	PREPARADOR	NOMBRES	PESO	EDAD	SANGRE	PADRE	MADRE	TRAJE DEL JINETE
San Marcial	L. Navarro	1 **Donnetta**	62	6				Rosada, blancas, rosada
San Marcial	M. Collao	2 **Apoquindo**	51	6	F	Eclair II	Aleluya	Los mismos con banda
L. Araya	C. Ruz	3 **Pérfido**	59	5	F	Barsac	Sin anteced.	Lacre, moradas, morada
Chacabuco	S. González	4 **Cultura**	55	4	1/2	Le Rappel	Galegade	Colorada, azules, blanca
U. Silva	Propietario	5 **Guerrita**	54	3	F	Rolando	Teresa	Lacre, lacres faja m., morada
U. Chacón	H. Pérez	6 **Fraisy**	54	6	F	J. Green	Chancellerie	Negro
G. Schlack	Av. Muñoz	7 **Alice Belle**	51	5	F	Almendro	Wedding B.	Blanco y negro listado, G. blanca
Corral Jackson	F. Rojas	8 **Floating Ferry**	49	4	F	Alanés	Comparissam	Negro, M. y G. cereza
C. Fuentes	Propietario	9 **Chavala**	49	6	F	Flotsam	Jeorgina	Salmón lun. negros, G. az. marino
Pigüe	A. Muñoz	10 **Glengarry**	49	6	F	L'Aiglon	Glencat	Solf. faja bl., solferinas, blanca
M. Araya	Propietario	11 **Tarff**	48	5	F	Alanés	Sfax	Lacre c. am., amarillas, lacre
Urbion	R. Amaro	12 **Cuncuna**	47	6	7/8	Alanés	Argentée	Salmón y verde
Silver	R. Plaza	13 **Silver**	46	4	F	Barsac	Silver Glass	Caqui, caqui, negra br. oro
O. Willembrink	J. F. Valenzuela	14 **Edris**	43	5	F	Viraró	Poing Poing	Naranja, naranjas, colorada
H. Godoy	C. Godoy	15 **Terrible**	40	5	15/16	Lauderdale	Chilena	Blanca cue. v., col. puños v., colorada

SEPTIMA CARRERA, a las 12 M.—Premio Quimera. — Para no ganadores de $ 5,000 en premios. — Peso de reglamento. — Descargo de un kilo por cada $ 500 menos ganados.—Inscripción: $ 20. — Premios: $ 1,100 al 1.o y 200 al 2.o — Distancia: 1,100 metros.

DUEÑO	PREPARADOR	NOMBRES	PESO	EDAD	SANGRE	PADRE	MADRE	TRAJE DEL JINETE
E. Delgado.	C. Ruz	1 **Bow**	60	4	1/2	Miserable	Vizcacha	Azul, acero, lacre
C. Fuentes	Propietario	2 **Practicanta**	56	5	F	Altanero	Sin anteced.	Salmón lun. negros, azul
La Paz	C. Lacalle	3 **Calchón**	53	3	1/2	Posseur	Chilena	Celeste, cel. bra. neg., negra
Temuco	C. de la Cerda	4 **Panizo**	53	4	1/2	Alanés	Soberbia	Azul cruz oro, azules, azul
Tally Ho	F. Peralta	5 **Personaje**	51	4	7/8	Pirapó	May Rose II	Blanco y lacre en ruedas, azul
N.o 13	V. Fuentes	6 **Corso de Flores**	51	5	F	Key West	Flor de un día	Blanco y cereza por mitad, cereza
N.o 13	V. Fuentes	7 **Dual**	50	4	7/8	Mead	Anunciadora	Los mismos con banda
H. Pérez	Propietario	8 **Tancredo**	50	4	15/16	Burlesco	Ladera	Lac. y bl. list., lacres, lacre
T. Aubert	C. Ruz	9 **Marsella**	49	5	F	Jou Jou	Democracia	Blanco y cel. listado, lacre
P. Etchepare	J. Arluciaga	10 **Girl**	48	4	15/16	Marte II	Sin anteced	Azul, azules, perla
H. Cortés	U. Verdugo	11 **Kipsol**	45	3	1/2	Altanero	Chilena	Negra, turquesa. turquesa
J. A. Díaz	F. Martín	12 **Dazzle**	43	3	1/2	Sir Samuel	Bravata	Ama. y v. en r., amarillas, amarilla

PRONOSTICOS:

DIARIOS Y REVISTAS	1. carrera	2,a carrera	3.a carrera	4.a carrera	5.a carrera	6.a carrera	7.a carrera
LA NACION. . .	Afilador Bernardino Camarguito	Fairfax Fagra Aguilucha	Rolandito Desolación Sebastiana	Ruric Number One Baldramina	Picacero Fumée Gregorita	Fraisy Cuncuna Glengarry	Calchón Panizo Tancredo
DEUTSCHE ZEITUNG..	Desencantada Bernardino Brumita	Fagra Fairfax Burloncillo	Rolandito Lad Francisca	Baldramina Ruric Locura II	Picacero Fumée Elegantón	Cuncuna Guerrita Alice Belle	Calchón Dual Tancredo
EL PRONOSTICO	Bernardino Decorativa Unxia	Fagra Aguilucha Saltarella	Rolandito Urbs Titita	Ruric Memoria Tintero	Don Emiliano Viñita Macacho	Stud S. Marcial Donnetta Cuncuna Guerrita	Bow Corso de Flores Personaje
EL DERBY . . .	Afilador Unxia Bernardino	Fairfax Aguilucha Saltarella	Titita Urbs Desolación	Ruric Girasol Floripina	Fumée Gregorita Don Emiliano	Stud S. Marcial Apoquindo Guerrita Cuncuna	Calchón Practicanta Bow
EL BRUJO DEL TURF..	Bernardino Decorativa Brumita	Fagra Fairfax Saltarella	Belle Lad Titita	Memoria Ruric Tintero	Viñita Fibrita Don Emiliano	Guerrita Donnetta Edris	Calchón Personaje Bow
LAS ULTIMAS NOTICIAS. . .	Bernardino Desencantanda Sumatra	Fairfax Fagra Aguilucha	Rolandito Titita II Sebastiana	Ruric Locura II Houghmagandie	Picacero Fumée Don Emiliano	Pérfido Fraisy Silver	Calchón Bow Corso de Flores

PROBABLES MONTAS Y COMPETIDORES PARA LAS CARRERAS DE LA MAÑANA, EN EL HIPODROMO CHILE.

1.a Carrera.—Afilador, R. Hernández; Horizonte, A. Ataniel; Decorativa, J. Montané; Cruzado, A. Villagra; Sarabanda, A. Ataniel; Bernardino, P. P. Cancino; Sumatra, R. Flores; Camarguito, J. Osorio; Chichi, no corre; Desencantada, M. Vergara; Canossa, O. Montenegro; Unxia, H. Ramírez; Brumita, J. Osorio.

2.a Carrera.—Cartagena, N. N.; Fairfax, R. Muñoz; Cabecilla, A. Villagra; Perrito, J. Pinto; Arengosa, A. Ataniel; Burloncillo, no corre; Yapuré, J. Vergara; Fagra, G. Aravena; Kipsol, M. Vergara; Kalenda, P. Morales; Aguilucha, A. Molina; Saltarella, J. Osorio.

3.a Carrera.—Urbs, E. Canales; Caimán, no corre; Titita, C. Pombet; Rolandito, R. Flores; Sebastiana, M. Vergara; Lad, H. Ramírez; Belle, J. Montané; Desolación, E. Aguilera; Francisca, J. Osorio; Abelardo, L. A. Jerez; Pechén, N. N.; Desgraciado, J. Pinto; Timbirimba, O. Montenegro.

4.a Carrera.—Floripina, C. Pombet; Memoria, no corre; Mandita, J. Osorio; Girasol, U. Núñez; Houghmagandie, E. Canales; Ruric, J. Vergara; Capucha, L. H. Fuentes; Number One, L. A. Orellana; Tintero, N. N.; Fairfax, J. Montané; Locura II, H. Ramírez; Baldramina, L. Jerez; Jerez, J. Pinto; Sipe Sipe, N. N.; Panizo, N. N.; Marsella, O. Montenegro.

5.a Carrera.—Don Emiliano, E. Canales; Viñita, C. Pombet; Prólogo, S. Rojas; Gaudiosa, N. N.; Picacero, R. Flores; Macacho, A. Villagra; Gregorita, J. Pinto; Fibrita, M. Vergara; Fumée, H. Ramírez; Bruja, J. Osorio; Elegantón, O. Montenegro; Centolla, J. M. Becevro.

6.a Carrera.—Donnetta, S. Miranda; Apoquindo, P. P. Cancino; Pérfido, J. Vergara; Cultura, C. Pombet; Guerrita, M. Michaels; Fraisy, M. Pérez; Alice Belle, H. Ramírez; Floating Ferry, J. Oregón; Chavala, L. H. Fuentes; Clengarry, J. Montané; Tarff, J. Pinto; Cuncuna, M. Vergara; Silver, J. Osorio; Edris, L. Jerez; Terrible, O. Montenegro.

7.a Carrera.—Bow, U. Núñez; Practicanta, O. Orellana; Calchón, C. Pombet; Panizo, no corre; Personaje, no corre; Corso de Flores, M. Vergara; Dual, no corre; Tancredo, Napoleón Ramírez; Marsella, O. Montenegro; Girl, no corre; Kipsol, no corre; Dazzle, no corre.

PRONOSTICOS DE LA PRENSA

Las diversas publicaciones que dan pronósticos para las carreras del Club Hípico e Hipódromo Chile, se encuentran en la siguiente posición:

Club Hípico

		G.	P.
1	La Patrie	27	110
2	El Mercurio	27	109
3	Las Ultimas Noticias	23	109
4	La Nación	22	106
5	El Diario Ilustrado	22	105
6	El Derby	22	101
7	Zig-Zag	21	87
8	El Pronóstico	20	[illegible]
9	El Brujo del Turf	20	[illegible]
-0	Deutsche Zeitung	18	[illegible]
11	La Unión	17	[illegible]
12	Deutsche Presse	16	[illegible]
13	La Opinión	16	[illegible]

La posición para el Hipódromo Chile es la siguiente:

		G	P.
1	Las Ultimas Noticias	18	[illegible]
2	La Unión	18	[illegible]
3	La Patrie	17	[illegible]
4	El Mercurio	15	[illegible]
5	La Nación	15	[illegible]
6	El Diario Ilustrado	12	[illegible]
7	El Derby	12	[illegible]
8	El Brujo del Turf	12	[illegible]
9	Detusche Zeitung	12	[illegible]
10	El Pronóstico	10	[illegible]

NOTICIAS DIVERSAS

El Clásico Luis Cousiño. — El próximo Domingo se disputará en nuestro primer hipódromo este clásico sobre una milla, reservado a todo reproductor a peso limitado entre 62 y 47 kilos.

Hé aquí las condiciones e inscriptos:

Alianza II, Alone,, Altair, Antiño, Antu Huenu, Badajo, Bahía, Bastián, Belfort, Be Quick, Bishop Blue, Boa, Botánica, Brest, Brick Brougthy Ferry, Cadete, Calak, Campoamor, Cárpatos, Cervantes, Chacolí, Chada, Chateau Gonthier, Cícero, Clavija ,Coqueta IV, Córcega, Danzig, Decano, Delenda, Democrático ,Deporte, Desconfiado, Deshabillé, Deutschland, Don Alvaro, Don Caballo, Donnetta, Dorama, Douglas, Duque de El. Dumbar, Edelweiss, Egalité, Ego Sum, Embajador, Esparceta, Esquif, Fabia, Falsete, Fatherless, Feldepato, Fernet, Fideline, Floating Ferry, Flor de la Pasión, Foch, Francina, Galana, Gamma, Gladstone, Glasgow, Glass, Green, Guillotina, Harry Lauder, Hipócrates, Huérfana, Ice, Germán, Jimmy II, Kalandor, Labriego, La Lune II, Lampalagua, Last, Laucita, Le Rhone, Levien, Liliana, Lilita II, Lunga, Mackensie, Maestro Cantor, Marimán, Marqués de Rialtor, Matador, Minerito, Nedda, Obis, Omar, Orcón, Orshire, Pacato, Pacotilla, Pasco, Pillastre, Porto, Porto Alegre, Priorato, Reflejo II, Riga, Riodina, Ródano, Saint, Ferry, Salpicón, San Sebastián, Santísima II, See, Silver Lassie, Solferino, Speed, Tirteo, Titania, Tontonelli, Ulmus, Validol, Vamont, Vendimia, Voyou y Barati.

PON EN CONOCIMIEMTO
el antiguo y acreditado
RESTAURANT PEÑAFIEL
que para la temporada de verano ha instalado un nuevo "Comedor Primaveral", excepcionalmente confortado, atendido por un personal con vastos conocimientos en el ramo, por lo que invita a su distinguida clientela y al público en general a pasar un buen día de regocijo.
Se reciben órdenes para banquetes.
Salones especiales para familia.
CHILOE 2026
315-26-o

Basas de piedra, todos tamaños. Cal hidráulica, abonos y blanqueos. Cementos en sacos y barriles. Yeso blanco "El Volcán". Metal desplegado, para estucos. Maderas de todas clases.
PRECIOS BAJOS.
Barraca Matucana 1161. – José Aguiló A. 1-k

Extrafinos Avilés
Cigarrillos incomparables por su calidad y precio, de ventas en todas las cigarrerías.
40 CTVS. CAJETILLA

LOS CONVALECIENTES
Toda convalecencia es caracterizada por una profunda desmineralización. En un enfermo falto de cuidados y cuyos orines son analizados, se constatan pérdidas de fosfatos siempre serias. Para recuperar estas pérdidas, para rehacer los huesos, para relevar el organismo tan debilitado, se había observado que algunos alimentos tales como: purés, pescado, etc., obraban en este caso mejor que la carne, que se podía haber creído más tónica.
Es que los fosfatos deben ser administrados bajo una forma especial; ellos no constituyen agentes reparadores completos sino cuando se asimilan con las funciones del estómago deprimido. Es lo que justifica tanto la boga de
LA TRICALCINE
en todos los estados análogos de debilidad.
Es una preparación seria, muy bien estudiada, que se toma en granulado, comprimidos, polvos u obleas a voluntad. Tres dosis por día, término medio.
Un frasco o una caja de
TRICALCINE
RECALCIFICACION DEL ORGANISMO
basta para un tratamiento de tres semanas
UNICOS CONCESIONARIOS para Chile de la
TRICALCINE
CASA ARDITI. – AGUSTINAS 814
CASILLA 78-D. — SANTIAGO
NOTA.—En cada caja o frasco de TRICALCINE exigir la marca que encabeza el aviso, como también la firma del doctor E. Perrandin, farmacéutico de 1.a clase, ex-químico experto de la ciudad de París. 10, Rue Fromentin, París.

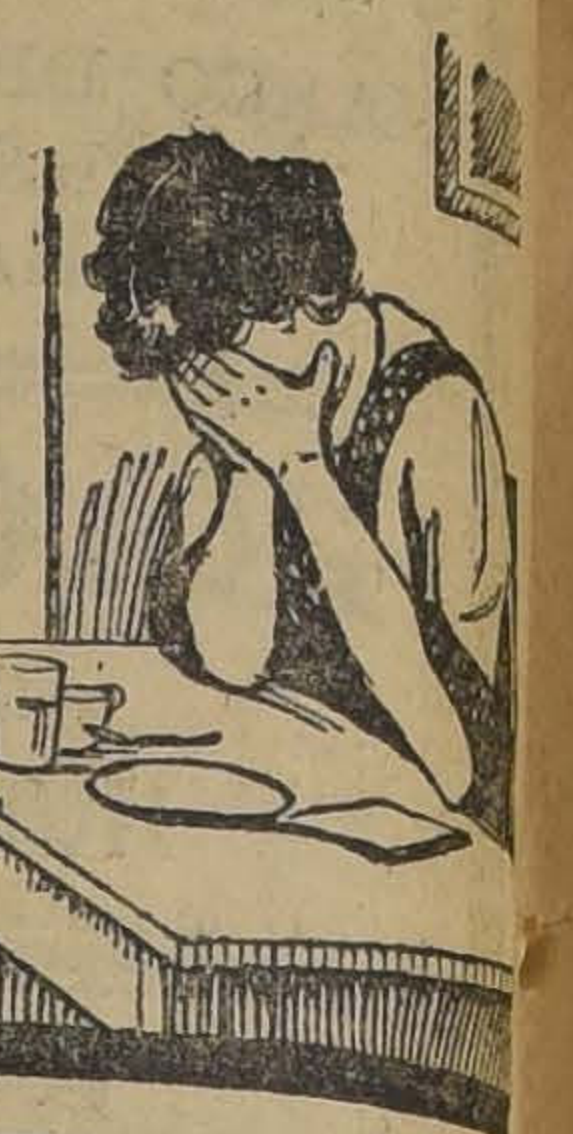

LOS DOLORES DE CABEZA, NEURALGIA, DOLORES FEMENILES
se alivian rápidamente con
PHENALGIN
(FENALGINA)
el reconocido alivia dolor con reputación de casi un cuarto de siglo.
Es recomendado por los médicos en todas partes del mundo, y es considerado indispensable por los miles de personas que lo han usado.
Phenalgin no es un narcotico, es absolutamente inofensivo y no vicia el sistema. Provease de el hoy mismo donde su boticario.
Distribuida por
AM. FERRARIS
Casilla 3633
Santiago, Chile

CERVEZA AUBEL-OSORNO
Ordenes:
TELEFONO 1079
BANDERA 78, OFICINA 11.

MUEBLES
REALIZA
A PRECIO DE COSTO para comerciantes y particulares.
La "New York"
342-SANTA ROSA-342
Visite Ud. esta Fábrica y se convencerá.

El Gran REMEDIO UNIVERSAL
Nitro Ozona, Lowe-Weissllog, el único comprobado por medio de la radiografía, que cura la tuberculosis (tisis). Pruebas a la vista. Afamado desde 1887. Cura radicalmente: cáncer, gangrenas, sífilis, enfermedades hígado, riñones, del estómago, pulmones, bronquitis, faringitis, asmas, albuminaria, pertrofia, diabetes, obesidad, reumatismo, hidropesía, apoplegía, raquitismo, epilepsia, disentería, anemia catarro intestinal, almorría, apendicitis, peritonitis, gangrenas, fístulas, furunculosis, heridas, úlceras, tumores, contusiones, quemaduras, picaduras venenosas enfermedades piel, sangre, enfermedades secretas. Prodigioso en aneurisma, en enfermedades del corazón, cerebro, vista, espina dorsal, etc. Viruela, peste negra, hemorragia, peste bubónica, tifo, pestes y fiebres en general, son vencidas a las pocas horas, con repetidos lavados intestinales y tomas. Igual tratamiento para demás enfermedades, consulte Catecismo Nitro-Ozona, en el todo enfermo, sea cual fuere su mal, encontrará el medio seguro de sanar radicalmente. Remítolo gratis a quien lo pida.
LUIS LOWE,
Casilla 832.—Claras 149.—Santiago. — Droguería Daube y Boticas principales

POR ORDEN DE LA UNION COMERCIAL

Liquidamos $ 50,000.00 en Camisas, Cuellos y Puños

De todos números y a precios bajísimos

Oferta especial a las personas que usen del número 40 al 50, por 1|2 docena de camisas que compren, se les dará de llapa una camisa para niños.

"CASA SANTIAGO", 504 - Puente - 504 Frente al Correo

DEPORTES

ATLETISMO

LA INTERESANTE REUNION DE HOY EN EL ESTADIO DE "LOS LEONES"

La Federación Universitaria de Deportes clausura su temporada oficial

Sportverein v. Internado

El torneo Nacional del año. – Las bases del trofeo Jackson

FEDERACION UNIVERSITARIA DE DEPORTES.—A pesar de tener sólo un año de vida ha desarrollado interesantes competencias en sus diferentes secciones.

En efecto, sus torneos de football, atletismo y lawn-tennis, han despertado siempre el más justificado entusiasmo y el público que los ha presenciado, ha sentido la íntima satisfacción de asistir a justas reñidas y caballerosas.

La temporada oficial quedará clausurada hoy con una hermosa reunión combinada de atletismo y football que se llevará a efecto en el Estadio que posee en Los Leones el Sportverein.

A las 4 P. M. se medirán los primeros cuadros de los Clubs Sportverein e Internado, en competencia por la Copa Chile, brega que a no dudarlo presentará fases de extraordinaria animación.

En los números atléticos del torneo figuran varios de nuestros deportistas internacionales, lo que dará aún mayor realce a la simpática reunión.

Por otra parte la situación que ocupan las diferentes Facultades en el cómputo oficial, augura una competencia muy estrecha.

Estamos ciertos que como de costumbre, esta reunión de estudiantes deportistas se verá muy concurrida.

Comité directivo

El jurado ha quedado compuesto en la siguiente forma:

Presidencia honoraria: don Arturo Alessandri, don Domingo Amunátegui y don Julio Prado Amor.

Vicepresidencia honoraria: Presidente de la Federación de Estudiantes, don Alfredo Betteley, don Benjamín Tallmann y don Leopoldo Falconi.

Arbitro general: don Alberto Warnken.

Ayudantes: don Waldemar Coutts y don Héctor Cabezas.

Juez de partida: don Otto Yohansen.

Ayudante: don Humberto Andwandter.

Juez de saltos y lanzamientos: don Alberto Warnken.

Ayudantes: señores Schweitzer, Arauco y Cabezas.

Jueces de cancha: señores A. Besoaín, C. Haupt y Dr. Arnello.

Jueces de llegada: señores Vidal Torres, doctor Castañón, Rómulo Jarpa.

Cronometradores: señores Luis Lira, Félix Vassi y Enrique Labra.

Interventores de boletería: señores Enrique Córdova y Ernesto Sepúlveda.

El programa

Se pone en conocimiento de los competidores que las pruebas comenzarán a las dos en punto.

Estas se desarrollarán en el siguiente orden:

A las 2.—Series de 100 metros planos.

A las 2.10.—Lanzamiento del martillo.

A las 2.25.—800 metros planos.

A las 2.30.—Salto largo sin impulso.

A las 2.45.—Lanzamiento del disco. (Servirá para el Penthatlon).

A las 3.—110 metros vallas.

A las 3.10.—Lanzamiento del dardo (prueba del Penthatlon).

A las 3.20.—Final de 100 metros planos.

A las 3.25.—Salto largo con impulso (prueba del Penthatlon).

A las 3.40 salto alto con impulso.

A las 3.50.—Final 110 metros vallas.

A las 3.55.—1,500 metros (prueba del Penthatlon).

A las 4.—Garrocha.

A las 4.10.—200 metros (prueba del Penthatlon).

A las 4.20.—50 metros para señoritas.

En la cancha de football se realizará a las 4 P. M. el encuentro oficial Sportverein v. Internado.

Con este campeonato queda cerrada la temporada atlética universitaria. Los premios que se disputan son los siguientes: para la Escuela vencedora un trofeo donado por el entusiasta y distinguido deportista don Benjamín Tallmann; para el Penthatlon, una hermosa Copa donada por don Leopoldo Falconi; y como premios individuales, habrá medallas y diplomas para los vencedores. Estos premios, conjuntamente con los del football y los obtenidos en el campeonato atlético estudiantil de las Fiestas de la Primavera serán repartidos en sesión solemne el Viernes a las 6 de la tarde en el Paraninfo de la Universidad de Chile.

Para el torneo de esta tarde habrá un servicio especial de carros N.o 27, Los Leones.

ASOCIACION ATLETICA DE SANTIAGO.—Sexto y último torneo de la temporada.—Como está anunciado, el Domingo 2 de Noviembre se efectuará el sexto y último torneo de la temporada. El programa es el siguiente:

200 metros. 400 metros. Salto alto sin impulso. Salto largo con impulso. Salto de la garrocha. Lanzamiento del martillo y dardo.

Este torneo es para no ganadores. Las inscripciones estarán abiertas hasta el Martes próximo a las 6 P. M. en San Diego 185.

Entrenamiento. — De orden del entrenador se cita a los atletas elegidos para defender los colores de la capital en el Campeonato Nacional a efectuarse en Viña del Mar los días 8 y 9 de Noviembre.

La reunión se efectuará en el Estadio de los Leones a las 9 A. M. Se encarece llevar uniforme de entrenamiento.

El campeonato nacional del año.— El gran Campeonato Nacional se efectuará durante los días 8 y 9 de Noviembre en Viña del Mar. El programa oficial es el siguiente:

Sábado 8.—100 metros series.— Salto largo sin impulso. 200 metros vallas, series. Lanzamiento de la bala, series. 400 metros, series. 5,000 metros. 110 metros vallas, series. 200 metros, series.

Domingo 9 de 10 a 12 y de 14 a 17 (2 a 5)—400 metros vallas, series. Salto alto sin impulso. Lanzamiento del disco. 1,500 metros final. Salto largo con impulso. 400 metros vallas final.—Descanso. 200 metros final. Lanzamiento del dardo. 800 metros. 100 metros final. Salto alto con impulso. Lanzamiento del martillo. Salto de la garrocha. 110 metros vallas final. 1,000 metros.—400 final. Salto triple. Posta de 400.

Programa del Campeonato Internacional que se efectuará en esta capital en Abril del próximo año.— El programa a efectuarse en Abril de 1920 es el siguiente, sin modificación:

Primer día, en la mañana.— 100 series. Lanzamiento de la bala (preliminares). 110 vallas, series.—En la tarde: 400 metros series. Salto alto con impulso. 200 metros, series. Lanzamiento de la bala final. 400 vallas, series. Salto largo sin impulso. 5,000 metros.

Segundo día, en la mañana.—200 metros vallas, series. Dardo (preliminares). Martillo (preliminares). —En la tarde: Salto alto sin impulso. Dardo final. 800 metros. Martillo final. 400 metros vallas final. Salto largo sin impulso.

Tercer día, en la mañana.—La Marathon a las 7 A. M. 400 planos final. Disco (preliminares). 200 metros vallas final.—En la tarde: Salto triple. 1,500 metros. 200 final. Salto de la garrocha. 100 metros final. 10,000 metros. 110 metros vallas. Posta de 400 (100 cada uno).

Pases reglamentarios. — Concepción ha concedido el pase a los aficionados señores Kruger y O. Warnken y la Asociación de Santiago al señor Marcelo Uranga.

Récords. — El Directorio aceptó los siguientes récords efectuados en Concepción el 12 del presente: Martillo, señor Momberg, 34.44. Dardo, señor Medina, 50.42. Empate récord de Salto alto sin impulso, 139 cms., señor Momberg. Posta de 400 mts. 49 segundos y un quinto.

Bases para la competencia de la Copa Jackson. —I. Anualmente se llevará a efecto en la ciudad de Viña del Mar y en un mismo mes, un torneo atlético bajo la dirección de la Asociación de Deportes Atléticos de Chile, abierto a todos los Clubs del país cuyos socios sean reconocidos como aficionados e inscriptos en los registros de las diversas Asociaciones Atléticas del país, anteriores en una semana a la fecha de clausura de las inscripciones para este torneo.

II. Este torneo se efectuará siempre con un programa fijo a saber: Carreras planas de 100, 200, 400, 800, 1,500 metros planos; vallas: 110 metros; saltos: alto y largo con impulso y garrocha, y lanzamiento de la bala de 16 libras.

III. Cada club tendrá derecho a inscribir cuatro competidores por prueba.

IV. Los puntos se computarán como sigue: tres al primero, dos al segundo y uno al tercero. Menos el Steeplechase, último número del programa sin puntos.

V. Para ser propiedad definitiva de un club, deberá ser ganada tres años seguidos o cinco alternados, por mayoría de puntos.

VI. Todo club es directamente responsable ante la A. D. A. de Chile de la custodia del trofeo y deberá entregar un recibo firmado por el Presidente y Secretario al hacerse cargo de él.

VII. La Copa Jackson deberá ser devuelta a más tardar a la A. D. A. de Chile once meses después de efectuado el torneo, o antes si por escrito le es solicitada. Para los efectos del cómputo anual se reconoce haber sido ganado por el Atlético Internado Barros Arana en 1917, en un campeonato organizado por la Asociación de Football de Chile, efectuado en Viña del Mar, no habiendo sido disputado en 1918.

MATAS Y CIA. F. C.—El Domingo último se efectuó con todo entusiasmo, el campeonato interno, organizado por el club, en honor del entusiasta socio fundador señor Antonio López.

Damos los resultados generales de las pruebas:

100 metros.—1.o A. Vicuña. 2.o R. Villodres.

Salto largo.—1.o R. Villodres; 2. A. Vicuña.

400 metros.—1.o A. Vicuña; 2.o Retamales.

Carrera Consuelo.—1.o González; 2.o Salas.

Five.—Equipo Fidalgo, Martínez, Ibáñez, Gómez y Salas.

Five.—2.o equipo capitaneado por el señor González.

Carretilla humana.— Equipo Villodres y Vicuña.

Recomendamos los afamados vinos

BARZAC, RHIN, TINTO RESERVADO Y CLARET

DE LA

Viña Casa Blanca

LONTUE

UNICOS AGENTES PARA SANTIAGO

ANTUNEZ CRUZAT y Cia.

Huérfanos 1183 - Teléf. 1125 - Cas. 1683

FOOTBALL

COMPETENCIA POR EL ESCUDO VAN BUREN

El equipo unido de Santiago practicará con el Morning Star, hoy, a las 4.30 P. M., en la cancha Independencia N.o 1

E. Ramírez I c. M. Eléctrica I. – L. de Aplicación I c. Borgoño I

Por primera vez verán esta tarde nuestros aficionados actuar un equipo formado con elementos de la Asociación Santiago y de las Ligas Santiago y Metropolitana. Nos referimos al cuadro unido de la capital, que dentro de poco disputará a Valparaíso la posesión del valioso escudo Van Buren y que hoy, a las 4.30 P. M. practicará con el rápido conjunto del Morning Star F. C., en la cancha Independencia N.o 1, situada al extremo Oriente de la Avenida Hipódromo Chile.

Se trata de un acontecimiento deportivo de primera magnitud, llamado por sí solo a congregar a la totalidad de nuestros deportistas, lo que de seguro ocurrirá.

Tan discutida como ha sido la organización del conjunto, no hay quien no desee posesionarse de la actuación de cada jugador en este pimer ensayo, para formarse juicio más o menos exacto acerca del acierto con que se ha procedido a su elección.

Sensible es que uno de los jugadores de planta, el señor Prieto, no vaya a actuar por haber sufrido un accidente que, según certificado médico, le impedirá jugar durante algún tiempo; pero será reemplazado por Arce y entrará a ocupar el puesto de puntero derecho Federico Palma, jugadores que se conocen bastante y que contribuirán a la mayor eficiencia de la línea delantera. Hay probabilidades también de que no se presente el centro delantero, Vera, y en tal caso entrarían a actuar en su lugar Acuña o Torres.

Por esto, es indispensable que se presente listos para jugar todos los reservas, a fin de reemplazar en el acto al jugador de planta que no concurra, ya que pueden a última hora presentar excusas inaceptables y en tal caso habría que eliminar a los hombres que se encuentren en este caso para sustituirlos también definitivamente por el reserva correspondiente.

Salvo modificaciones de última hora, el cuadro unido es el siguiente y será llamado, a las 4.30 P. M., a practicar con el Morning Star I por el señor Oscar García

Equipo unido:

Crew
Espinosa, Witke
Abello (cap). Baeza, González F.
Arce, Vera, Céspedes
Palma Rosales

O

Gilberto Espinosa
Vergara, Castillo, Cabrera
Barrera, Ulloa, Cabrera
Arriagada, García
Ramírez
Morning Star I.

Son reservas del cuadro unido los señores Gamboa, Casabonne, Del Solar, Besoain, Huneeus, Molina, Baltra, Acuña, Torres y A. Rojas.

A las 3 P. M. se dará comienzo a la reunión con la partida por el trofeo de honor de la Asociación Santiago entre los primeros equipos de los clubs E. Ramírez y M. Eléctrica.

Simultáneamente con la anterior se jugará en la cancha N.o 2 el encuentro por la Copa Chile entre los primeros equipos de los Clubs Liceo de Aplicación y Borgoño.

El cuadro unido actuará con el uniforme blanco de la Asociación Santiago.

El valor de las entradas se ha fijado en sesenta centavos y un peso, respectivamente, a cancha y tribunas. Las damas tendrán entrada libre.

Así como será castigado todo jugador que falte sin causa justificada, se ha acordado también otorgar una medalla de plata a los que concurran a todos los encuentros de práctica y a la partida con Valparaíso, como recuerdo de este memorable acontecimiento deportivo.

Se nos pide manifestar a los jugadores nombrados que deberán encontrarse hoy, a las 4 P. M., en la cancha Independencia N.o 1. Deberán llevar zapatos y pantalón de football.

ASOCIACION DE FOOTBALL DE SANTIAGO.—Equipo unido.— Hoy, a las 4 P. M. deberán encontrarse en la cancha Independencia N.o 1 con sus pantalones y zapatos de football, a fin de practicar con el Morning Star I, los siguientes jugadores del equipo unido: señores Crew, Céspedes, Del Solar, Huneeus, Baltra y Acuña, de la Liga Metropolitana; Espinosa, Baeza, Rosales, Molina y A. Rojas, de la Liga Santiago; y Witke, Abello, González F., Palma, Arce, Vera, Gamboa, Casabonne, Besoain y Torres de la Asociación Santiago.

—Continuamos publicando el calendario de partidas atrasadas:

Domingo 23.—Copa Unión A. — Eleuterio Ramírez I con Magallanes I; Gimnástico I con M. Atlético I.

Copa Chile.—L. de Aplicación I con Morning Star I; Sportverein I con Ibérico Balompié I.

Copa Unión B.—Iris Sporting Club I con Tucapel.

Copa Independencia A.—Britania II con Gimnástico II.

Copa M. Blanco.—Instituto Nacional III con Morning Star III; Gimnástico III con M. Eléctrica III.

Domingo 30.—Copa Unión A.—Liverpool I con Arco Iris I; Magallanes I con Gimnástico I; Britania con 5 de Abril I.

Copa Chile.—Sportverein I con Morning Star I; L. de Aplicación I con Ibérico Balompié I.

Copa Echeverría.—Iris Sporting Club con Santa Elena.

Copa Blanco.—Liverpool III con Gimnástico III.—(Continuará).

LOMA VERDE con BALMACEDA.—Hoy, a las 3 P. M. se llevará a efecto este amistoso en el vecino pueblo de Malloco. Partirán los jugadores del Loma Verde en el tren que sale a la 1 P. M.

LIGA METROPOLITANA DE DEPORTES.—Mañana, a las 9 P. M., celebrará sesión de consejo esta Liga, en los salones de "El Diario Ilustrado".

Se nos pide recomendar la asistencia a los señores delegados.

Partidas para el 1.o de Noviembre.—Primera división:

Carioca I con Miraflores I.

Segunda división:

Santiago Rangers I con Underwood I, Emblema Nacional con Los Carrera II.

Tercera división:

Baquedano con José Tocornal II, Capitán Prat II con Tricolor Royal, 1.o de Mayo III con Sportivo Alianza.

Partidas para Noviembre 2.—Primera división:

Santiago Badminton I con Zenteno I.

Segunda división:

1.o de Mayo I con Coquimbo.

Tercera división:

Estrella Oriental con 1.o de Mayo II, Santiago Rangers II con Zenteno III.

Belleza de la mujer

Siempre que la tez de cualquiera, le llame la atención por su hermosura, tenga usted la perfecta convicción de que ella usa diariamente la mundial

CREMA DE ORO

curativa contra granos, señales de viruela, grietas, paños, pecas, arrugas, manchas, etc., ¡Amiga de la juventud! ¡Enemiga de la vejez!

Hoy, a las 4 P. M., deberán encontrarse en la cancha Independencia número 1, los señores Crew, Céspedes ,del Solar, Huneeus y Baltra, jugadores y reservas del team Santiago Unido.

FINAL POR LA COPA ARAUCO.—Santiago II con Ibérico Balompié II.—Hoy, a las 2.30 P. M., se llevará a cabo este encuentro final por la citada copa, entre los dos equipos que han llegado al término de la jornada casi en igualdad de puntos. El match será, sin duda, del más alto interés, ya que los componentes son ágiles y tratarán de mantener el triunfo de su club y el codiciado premio.

Además, a las 4 P. M., se medirán los primeros cuadros de estos mismos clubs, en competencia oficial por la copa Chile, y de seguro que tratarán, como los anteriores, de defender bravamente sus colores, ya que un contraste cualquiera de otro equipo los puede poner a la vanguardia de la serie.

Los interesantes matchs mencionados se efectuarán en la cancha del Santiago, calle del Panteón, y los visitantes serán debidamente atendidos por los del Santiago, ya que son instituciones de antiguas y viejas relaciones.

GIMNASTICO I Y II VERSUS MAESTRANZA ATLETICO I Y II.—Hoy a las 2 1|2 P. M., en la cancha que posee el Maestranza se realizarán los encuentros entre los primeros y segundos equipos de los clubs arriba nombrados.

Se nos encarga recomendar a los jugadores del Gimnástico encontrarse a las 2 P. M., en Bascuñán esquina de Blanco Encalada.

GIRARDI Y Cía. (TEAM VITTORIO CRESTANI) VERSUS CINTOLESI ATLETICO I F. C.—Este amistoso se jugará a las 10 A. M., de hoy, en la cancha del velódromo que posee el Club Cóndor.

THE LEBANON SHOE F. C. VERSUS VILLA ARGENTINA F. C. DE MELIPILLA.—Hoy se llevará a efecto un amistoso entre los clubs arriba nombrados.

Los deportistas santiaguinos partirán a ésa en el primer tren de la mañana.

FEDERICO ERRAZURIZ VERSUS SANTA ELENA.—Hoy, a las 3 1|2 P. M., se medirán estos cuadros en la cancha del Santa Elena.

CARIOCA F. C. DE SANTIAGO VERSUS SANTA INES F. C. DE (NOS).—Por el primer tren de hoy se dirigirá el Carioca F. C. al vecino pueblo de Santa Inés a jugar con el Santa Inés F. C. de esa localidad.

GUACOLDA F. C. — Por inconvenientes de última hora se suspende hasta nuevo aviso el amistoso anunciado para hoy con el Royal F. C. de Talagante.

LOS ENCUENTROS OFICIALES DE HOY.— Por la Asociación de Football de Santiago.—Copa Unión A.—M. Eléctrica I c. E. Ramírez I. Cancha 1; hora 3 P. M.; árbitro señor Carlos Fanta. (Se excusó).

Copa Chile.—Sportverein I c. Internado I. Cancha Los Leones; hora 4 P. M.; árbitro señor Juan Meyer. (Se excusó).

L. de Aplicación I c. Borgoño I. Cancha 2; hora 3 P. M.; árbitro señor Roatti. (Se excusó).

Santiago I c. Ibérico Balompié I. Cancha del Santiago; hora 4.15 P. M.; árbitro señor Miguel Lanas.

Copa Independencia A.— Britania II c. Magallanes II. Cancha 1; hora 10.30; árbitro señor Tessada.

Copa Blanco.—M. Atlético III c. Magallanes III. Cancha 1; hora 9.15; árbitro señor J. Morales. (Se excusó).

Instituto Nacional III c. Iris Sporting Club III. Cancha 2; hora 10.30; árbitro señor M. J. Fernández.

Gimnástico III c. Morning Star III. Cancha 2; hora 9.15; árbitro señor Peña.

Copa Arauco.—Santiago II c. Ibérico Balompié II. Cancha del Santiago; hora 3 P. M.; árbitro señor Miguel Lanas.

Directores de turno: canchas 1 y 2, en la mañana, los señores Muñoz y Vergara; en la tarde, los señores Aravena y Schmidt; cancha de Los Leones, señor Foncea, y cancha del Santiago señor Vial.

ANIVERSARIO DEL MUEBLERIA PARIS F. C.— Hoy Domingo celebrará esta institución su primer aniversario con un banquete en una de las quintas de Lo Ovalle.

Con este motivo se ha confeccionado el siguiente programa:

1) Partida de foootball entre el 1er. y 2.o equipos.

2) Dos academias de box.

3) Una carrera pedestre de 200 metros.

LIGA NACIONAL DE FOOTBALL. Primera serie: Manuel Acevedo c. Patria y Hogar; cancha Academia de Humanidades; hora 4 P. M.; árbitro señor R. Vergara.

Segunda serie: General Bulnes c. Estrella Nacional: cancha Academia de Humanidades: hora 2 1|2 P. M.: árbitro señor Luis A. Acevedo.

Director de turno, el señor Pedro Pacheco.

POR EL TROFEO "POBLACION CUADRA".— Este encuentro, que se debía efectuar hoy, ha sido suspendido a petición de La Cruz de Rancagua.

Mucho se ha lamentado esta determinación a última hora, por cuanto dicho entreciudades no se podrá llevar a cabo en el presente año por tener que cumplir el Cinco de Abril con el calendario de la Santiago.

ANGAMOS ATLETICO v. CAMPOS DE BATALLA F. C.— Hoy se llevará a eefcto la revancha concertada entre estos dos clubs, en la cancha del Campos de Batalla F. C.

BANCO ANGLO (3) BANCO DE CHILE (2).— Ante un público numeroso se jugó ayer en la cancha de la Liga Metropolitana, la semifinal por la Liga Bancaria, entre el Banco Anglo y el Chile.

Después de un juego bastante movido y reñido, el triunfo le correspondió al Anglo por tres puntos a dos de su contrario.

Se distinguieron por el Anglo los señores: Arancibia, del Solar, Cisternas y Orrego y por el Chile: Mondaca, Gumucio, Avalos y Moraga.

El árbitro señor Tessada actuó bien.

DEFENSORES DE CHILE F. C. v. GELLONA Hnos. I F. C.— Estos teams jugarán un amistoso hoy a las 3 1|2 P. M. en la cancha de la Asociación de San Miguel, San Ignacio esquina de San Joaquín.

INTER F. C. DE RANCAGUA v. LUIS CRUZ F. C. DE CURICO.—Hoy a las 3 P. M. se llevará a efecto en Curicó este interesante partido.

HOTEL FRANCE
VINA DEL MAR

GRAN HOTEL
PAPUDO

Tengo el agrado de poner en conocimiento de mi distinguida clientela, que desde el Lunes 27 del presente hasta el 31 inclusive, permaneceré en Santiago (Hotel Savoy) para hacer los contratos de arriendo de piezas y departamentos, para la próxima temporada de verano.

LA PROPIETARIA

CICLISMO

C. C. CENTENARIO.— Presenta su más sentido pésame al C. C. Ibérico, por la muerte de su campeón señor Florentino Bermejo, acaecida el Jueves próximo pasado.

PESAME.— El Club Ciclista Mundial, lamenta muy de veras el prematuro fallecimiento del campeón ciclista Florentino Bermejo.

CLUB CICLISTA INTERNACIONAL.— Hoy a la 1 1|2 P. M., en el Velódromo del Parque Cousiño, se desarrollarán las importantes carreras que tiene organizadas este club, y en las que tomarán parte los mejores campeones de esta capital y del vecino puerto.

Dada la importancia de estas carreras, rogamos a las personas que formen el jurado estén a la hora indicada. Para evitar accidentes y llegadas dudosas, rogamos al público guardar la mayor cultura.

Las entradas valen $ 1.50 y 60 centavos. Una banda amenizará la tarde deportiva.

CLUB CICLISTA CENTENARIO.—Cita a sesión de Directorio para hoy a las 10 A. M. en la secretaría.

LAWN-TENNIS

CLUB DE SPORTS CHILE.—Hoy continuarán jugándose las partidas por el campeonato del aniversario de este club, las que se iniciarán a las 9 de la mañana.

La junta general está citada para el Lunes 27 del presente, a las 9 P. M., en los salones de "El Mercurio". La tabla es la siguiente: lectura de la Memoria del año que termina, balance de tesorería y elección del nuevo Directorio.

EXCURSIONISMO

CLUB DE EXCURSIONISTAS "EL AGUILA".— Acuerdos tomados en la sesión de Directorio del 22 del presente:

1.o Aceptar la renuncia presentada por socio activo señor Oscar Santelices P.

2.o Según la comisión revisora de cuentas, el balance de Tesorería correspondiente al tercer trimestre de 1919, es el siguiente:

Entradas . . . . $ 172.10
Salidas. 146.35

Saldo en Caja . . . . $ 25.75

3.o Citar a todos los señores socios para hoy a fin de efectuar la anunciada Excursión al "Manquehue".

Punto de reunión: Loreto esq. Dominica.

Hora: 6 A. M., con 1|2 hora espera.

Tenida: traje de calle.

Rancho: Para un día a voluntad.

CUERPO DE EXPLORADORES GALVARINO.— Cita a junta general para hoy a las 2 P. M. en San Miguel 79.

CUERPO DE EXCURSIONISTAS HUELEN.— Hoy a las 9.30 A. M. celebrará junta general extraordinaria este cuerpo, en el local de costumbre.

El objeto principal de la reunión, es elegir Comandancia y tratar otros asuntos de vital importancia, para la marcha progresiva de la institución.

Se nos encarga nuevamente recomendar la asistencia a los señores Silva Molina y Mario Manfredini.

Intimidad
Especiales
Elaborados con el mejor tabaco de la Habana
1-11

BOX

EL ENCUENTRO DEL 1.o DE NOVIEMBRE PROXIMO.— DAVE MILLS-LUIS FIRPO.— Se activan los preparativos para la realización de este encuentro, el inicial por el campeonato suramericano de peso pesado.

Los contendores se encuentran en inmejorables condiciones de entrenamiento.

Dave Mills, después de haber llevado su trabajo durante 15 días en Chillán, ha regresado ayer a la capital con el objeto de completar aquí secundado por el campeón aficionado Eugenin y Murray, el training riguroso a que ha estado sometido en este último tiempo.

CARLOS SOTO-LUIS A. SOLIS. — Mañana Lunes se efectuará impostergablemente en el Circo Very Strong, el anunciado match a 10 rounds que estos dos peleadores han concertado.

Este promete ser muy interesante debido a que se disputa todo el premio al vencedor. Ambos contendores se encuentran en magníficas condiciones de entrenamiento. Soto bajo la activa vigilancia de su profesor Carlos Pérez y Solís con el profesor del Centro Ursus, Humberto Hernández.

Servirá de referee el señor Alvaro de la Cruz.

ASOCIACION DE CENTROS DE BOX.— Hoy Domingo 26 de Octubre de 1919, a las 21.30 horas, se realizarán en el Gimnasio Tallman, el X match por el campeonato peso mosca de 2.a C. IV match por el campeonato peso gallo 2.a C. IX match por el campeonato peso liviano de 1.a categoría, en el cual se está disputando el Escudo Tallman, medalla de oro y diploma al primer vencedor, medalla de oro y plata y diploma al segundo y medalla de plata al tercero.

El programa es el siguiente:

1. Obertura por la banda.

2. Match a 4 rounds por el campeonato peso mosca 2.a C., entre los señores Zenón Valdés del Centro Intimidad y Francisco Martínez, del Atlético Royal.

3. Match a 4 rounds por el campeonato peso gallo de 2.a C., entre los señores Benito Miranda del Centro Ursus, y Carlos Jara, del Centro B. Tallman.

4. Match a 6 rounds por el campeonato peso liviano de 1.a categoría, entre los señores Abraham Labra, del Centro Intimidad y Segundo Cabrera, de la Academia Gimnástica.

5. Match a 6 rounds por el campeonato peso liviano entre los señores Gabriel Flores, del Centro Intimidad, y Fortunato Ramos, del Centro B. Tallman.

En caso de empate, en alguna de las peleas anunciadas, el referee deberá prolongarlas dos rounds (según acuerdo de la Asociación).

Nota.— El próximo Domingo se efectuará la definición del campeonato peso pluma entre los señores Manuel Contreras y Froilán Rojas.

Centro Deportivo Ursus.— Como se ha venido anunciando en ediciones anteriores, este Centro efectuará una velada boxeril el 30 del presente en la carpa del circo Very Strong.

El Centro Tallman ha cedido galantemente para este beneficio una pareja de peleadores, como igualmente el campeón suramericano y director honorario de este centro, don Manuel Sánchez, los profesionales Pablo Muñoz, Carlos Pérez, Dionisio Peña, Hevia, Hernández y otros competentes peleadores.

El directorio, por su parte, trabaja activamente en la organización de esta velada y la dedica en honor de su presidente honorario, don Benjamín Tallman, su vice-presidente don Salvador Sanfuentes, y de sus directores, socios honorarios y cooperadores, a los cuales tiene el honor de invitarlos.

Próximamente publicaremos el programa detallado de este beneficio.

A LOS BOXEADORES ARAGONEZ Y VASQUEZ.—El empresario del match Firpo-Mills, cita a estos boxeadores, mañana Lunes en la Federación de Box, a las 18 1|2 horas, con el objeto de arreglar el preliminar para el próximo Sábado.

EL CAMPEON ADOLFO EUGENIN.—Ayer ha estado en nuestras oficinas el campeón Adolfo Eugenin, con el objeto de firmar las bases de su match con Alberto Coleman.

Como no se presentara el representante de Coleman, Eugenin cita a éste o su representante para mañana Lunes a las 19 1|2 horas, en esta imprenta.

TECHO

AMERICANO ACANALADO $ 3.00 LA PLANCHA

No lo atacan los ácidos ni las brisas marinas.

AROSTEGUI HNOS y YANETI - Manuel Rodríguez 854-Santiago

Este aviso sale diariamente en la Sección Económica de todos los diarios.

27-j

BOTICA ITALIANA

HUERFANOS 1020

RECIBIÓ:

Crema del Harem. . . . $ 1.80 Caja
Polvos del Harem. . . . $ 2.70 "
Pasta Esmaltina. . . . $ 1.20 Tubo

INFORMACIONES COMERCIALES, INDUSTRIALES Y AGRICOLAS

CAMBIO

BANCARIO .. .. 11 17|32

COMERCIAL .. .. 11 19|32

EQUIVALENCIAS DEL CAMBIO

1 LIBRA VALE	$ 20.81.30
1 DOLAR	5.06 ½
1 FRANCO	0.57.80
1 LIRA	0.49.07
1 PESETA	0.95.46
1 NAC. ARGENTINO	2.15 ½

PREMIO DEL ORO: 83 o|o

VALOR DEL PESO ORO DE 18 d.

Al cambio bancario de 11 17|32, un peso oro de 18 d vale $ 1.56.09.

Como el recargo comercial es de 83 o|o, hay una diferencia de 26.91 por ciento.

Los Bancos que se expresan han fijado los cambios siguientes:

Banco de Chile

Plazas	90 d|v.	A la vista
Londres	11 17|32	11 13|32
París	1.73	1.71
N. York		5.06 1|2
Italia	2.03 3|4	2.01 1|2
España	1.04 3|4	1.03 1|2
Argentina		2.15 1|2

Banco de Londres y Río de la Plata

Plazas	90 d|v.	A la vista
Londres	11 15|32	11 9|32
París	1.72	1.70
Amberes		1.68
N. York		5.10
España		1.07 3|4
Italia		1.99
Brasil		11 9|32
Uruguay		5.30
Argentina		2.16
Alemania		5.35
Suiza		10.9
Syria		11 9|32
Portugal		11 9|32
Panamá		11 9|32
Perú		11 9|32

Banco Español de Chile

Plazas	90 d|v.	A la vista
Londres	11 17|32	11 11|32
Libra vale	$ 20.81.—	$ 21.15.—
Peseta	$ 0.95.46	$ 0.96.61
Franco	$ 0.57.80	$ 0.58.47
Dólar		5.06 1|2

BOLSA DE COMERCIO

MOVIMIENTO

Pocos son generalmente los negocios que se realizan en la Bolsa los días Sábados, pero ayer sucedió lo contrario, anotándose durante la única rueda un variado e importante movimiento en acciones y bonos.

Se operaron con preferencia los Caylloma, Demasías, Curanilahues, Antofagasta, Austral y Malvoa. Los Caja 7-1 fueron los más transados en los bonos.

En cuanto a los precios se notaron más sostenidos que en los días anteriores, ganando en su cotización los títulos de mayor movimiento, contra pequeñas bajas en acciones de menos mercado.

El precio de los bonos acusó flojedad.

ACCIONES QUE SUBIERON

Caylloma, de 20 1|4 a 21.
Curanilahue, de 350 a 351.
Gatico, de 40 a 40 1|2.
Llallagua, de 442 a 445 1|2.
Antofagasta, de 183 a 188.
Lastenia, de 50 a 50 1|4.
Loa, de 76 a 78.
Austral, de 1 1|4 a 1 1|2.
Cemento Melón, de 96 a 8.
Vapores, de 21 a 294.

ACCIONES QUE BAJARON

Español, de 206 a 204.
Disputada, de 35 a 34 3|4.
Oruro, de 45 1|2 a 45.
Vacas de 9 3|8 a 8 3|4.
Malvoa, de 34 3|4 a 34.
Viña, de 141 a 138 1|2.

BONOS QUE BAJARON

Caja 7-1, de 100 a 9 7|8.
Caja 8-1, de 103 3|8 a 103 1|4.

OPERACIONES EFECTUADAS AYER

Unica rueda

200 Banco Santiago, 171.
140 Gaticos, 39.
700 Caylloma, 20 1|4.
1500 Caylloma, Nov. 20, 20 1|2.
500 Caylloma, Nov. 20, 20 3|4.
500 Demasías, Nov. 20, 37.
500 Curanilahue, Nov. 6, 349.
100 Curanilahue, Nov. 20, 152.
280 Antofagasta, 181.
200 Antofagasta, Nov. 6, 182.
100 ntofagasta, Nov. 6, 183 1|2.
400 Antofagasta, Nov. 6, 184.
200 Antofagasta, Nov. 6, 184 3|4.
1400 ntofagasta, Nov. 20, 184.
200 Antofagasta, Nov. 20, 183 1|2
300 Antofagasta, Nov. 20, 184 1|2
2000 Antofagasta, Nov. 20, 185 1|2
400 Antofagasta, Nov. 20, 186.
3050 ustral, 1 1|2.
200 Melón, Nov. 6, 97.
800 Malvoa, Nov. 20, 34.
4000 Caja 8-1, 103 3|8.
13000 Caja 8-1, 103 1|4.
2000 Caja 7-1, 100.
186000 Caja 7-1, 99 7|8.
37000 Hip. 7-1, 98.

OFERTAS, DEMANDAS Y ULTIMAS COTIZACIONES

Bonos

Caja Hip. 8-1.— Transacciones por 17, nominales, quedando vend. por 16,000 a 103 3|8.

Caja Hip. 7-1.—Transacciones por 188,000 nomniales quedando comp. por 50,000 y 6,000 a 99 7|8.

Banco Hip. 8-1. — Vendedor por 1,000 a 101.

Banco Hip. 7-1. — Transacciones por 37,000 nominales.

Municip. Priv. Dic 8.— Comprador por 10,000 a 101.

Acciones Bancarias

Nacional.— Interés por comprar 300 acciones a 62.

Santiago. Se transaron 200 acciones por 34,200 quedando comprador por 100 a 171.

Ind. y Comercio. Vendedor por 50 acciones a 30.

Hip. de Chile. A 890 se ofreció vender 20 acciones.

SOCIEDADES MINERAS

Llallagua. Sin transacciones en rueda, con comprador por 300 acciones a 440 para Nov. 20. Cierran a última hora con comprador a 445 1|2 para Noviembre 20.

Totoral. A 34 para Noviembre 20 se ofreció comprar 400 acciones.

Gatico. Se transaron 140 acciones por 5,460. Cierran a última hora con comprador a 40 1|2 y vendedor a 41 1|2 para Noviembre 20.

Curanilahue. Se transaron 600 acciones por 189,700, quedando vendedor por 200 a 352 para Noviembre 20. Cierran a última hora con vendedor a 351 para la última fecha.

Colquiri. A 5 1|8 se pidieron 500 acciones.

Caylloma. Se transaron 3,200 acciones por 65,425, quedando comprador por 1,000 a 20 1|2 para Noviembre 20. Cierran a última hora con comprador a 21 y vendedor a 21 1|4 para Noviembre 6.

Vacas. Comprador a 8 3|4 por 100 acciones al contado y vendedor por 500 a 9 para Noviembre 6. Cierran a última hora con vendedor a 8 3|4 para Noviembre 20.

Disputada. A 34 para Nov. 20 se ofreció comprar 200 acciones y vender la misma cantidad a 34 3|4 para la misma fecha.

Oruro. Cierran a última hora con vendedor a 45 para Noviembre 6.

Domeyko. Vendedor por 100 acciones a 30 al contado. Cierran a última hora con transacciones a 30 1|4 para Noviembre 20.

Uanuni. Se pidieron 500 acciones a 133 1|2 para Noviembre 20 y se ofrecieron 100 a 133 para Noviembre 6.

Demasías. Se transaron 500 acciones por 18,500, quedando vendedor por 400 a 37 para Noviembre 20. Cierran a última hora con transacciones a 36 para Noviembre 20.

SOCIEDADES SALITRERAS

Antofagasta. Se transaron 5,480 acciones por 1.011,030, quedando comprador por 500 a 184 1|2 y vendedor por la misma cantidad a 185, para Noviembre 6. Cierran a última hora con transacciones a 188 para Noviembre 20.

Loa. Cierran a última hora con transacciones a 78 para Noviembre 20.

SOCIEDADES GANADERAS

Gente Grande. Comprador a 100 al contado por 200 acciones.

SOCIEDADES INDUSTRIALES

Electricidad Ind. Se pidieron 25 acciones a 120 y se ofrecieron 20 a 121.

Austral. Se transaron 3,050 acciones por 4,575.

Malvoa. Se transaron 800 acciones por 27,200, quedando vendedor por 500 a 34 para Noviembre 20. Cierran a última hora con comprador a 33 1|2 y vendedor a 34 para Noviembre 20.

Tabacos. Comprador por 25 acciones a 94 y vendedor por 30 a 96.

Cemento Melón. Se transaron 200 acciones por 19,400, quedando comprador por 200 a 96 al contado. Cierran a última hora con comprador a 98 y vendedor a 98 1|2 para Noviembre 20.

Vapores. A 294 se pidieron 100 acciones para Noviembre 20.

BOLSA DE CORREDORES DE VALPARAISO

Unica rueda

200 Banco Español, 204.
200 Caylloma, Nov. 20, 20.
100 Vapores, Nov. 20, 295.
100 Vapores Nov. 6, 294.
100 Vapores Nov. 20, 296.
200 Vapores Nov. 6, 296.
500 Lastenias Nov. 20, 50.
300 Viñas Nov. 6, 138 1|2.
500 Lastenias Nov. 20, 50 1|4.
100 Viñas Nov. 6, 139.
200 Viñas Nov. 20, 140.
100 Choica Nov. 20, 23.
700 Antof., Nov. 20, 184 1|2.

LETRAS

Unica rueda, comprador 11 19|32.
Unica rueda, vendedor 11 9|16.

ORO

Unica rueda, vendedor a 83.50.
Unica rueda, comprador a 83.

REVISTA SEMANAL

EL MERCADO DE VALORES

Menos intenso que la semana precedente, fué el movimiento desarrollado en acciones durante la semana terminada ayer.

El mercado ha acusado baja en el cierre de la mayoría de los días, con excepción de ayer que se notó una pequeña reacción.

En los títulos mineros se movieron con preferencia las Llallaguas, Curanilahues, Cayllomas, Gaticos y Domeyko. En salitreros se hicieron grandes lotes de acciones en Antofagasta.

Los títulos ganaderos y de seguros han estado inactivos. En industriales se vió interés y se transaron buen número de Viñas, Cemento Melón y Malvoa, siendo por último en las bancarias las operaciones más importantes en Banco Nacional.

El renglón de los bonos revistió más actividad que la semana anterior.

A continuación se verán las fluctuaciones experimentadas en los precios con relación al cierre del Sábado 18.

ACCIONES QUE SUBIERON

Bancos

Francés, de 73 a 74 1|2.
Hip. Nac., de 135 a 136.

Mineras

Curanilahue, de 345 1|2 a 351.
Domeyko, de 28 1|4 a 30 1|4.
Huanuni, de 128 1|2 a 133.
Llallagua, de 427 1|2 a 445 1|2.
San José de Oruro, de 3 a 3 1|2.

Seguros

Anglo Chilena, de 97 1|2 a 101.
Chilena Conso., de 85 a 90.

Industriales

Austral, de 1 1|4 a 1 1|2.
C. Melón, de 97 1|2 a 98.
Feria Izq., de 113 a 115.
Gas Santiago, de 108 a 108 1|2.
Penco, de 211 a 214.
Tattersall, de 167 a 171 1|2.
Vapores, de 281 a 294.

ACCIONES QUE BAJARON

Bancos

Chile, de 254 a 252.
Español, de 205 a 204.
Hip. Chile, de 900 a 890.
Italiano, de 8 1|2 a 8 1|4.
Nacional, de 67 a 62.

Mineras

Caylloma, de 24 3|4 a 21.
Colquirí, de 5 1|4 a 5 1|8.
Disputada, de 38 a 34 3|4.
Gatico, de 42 1|4 a 40 1|2.
Máfil, de 198 a 165.
Oploca, de 200 a 190.
Totoral, de 38 a 37.
Vacas, de 9 3|4 a 8 3|4.

Salitreras

Antofagasta, de 194 a 188.
Lastenia, de 53 1|2 a 50 1|4.
La Unión, de 19 a 18.
Loa, de 79 a 78.

Industriales

Gas Valp., de 120 a 114.
Industrial, de 287 a 285.
Malvoa, de 35 3|4 a 34.
Viñas, de 144 a 138 1|2.

BONOS QUE SUBIERON

Caja 6-1, de 93 3|4 a 94.
Caja 8-1, de 103 a 103 1|4.
Hip. 8-2, de 101 a 101 1|2.
Hip. Valp., de 100 a 102 1|4.

BONOS QUE BAJARON

Caja 7-1, de 100 a 97 7|8.
Hip. 8-1, de 101 a 100 7|8.
Hip. 8-2, de 101 3|4 a 100 1|2.
Mun. Priv. 8, 101 1|2 a 101.

EL ORO DE 18d. EN LA SEMANA

Precio de cierre de vendedor y comprador en la 2.a rueda de los días de la semana:

Lunes: vend., 82.20; comp., 82.
Martes: vend., 83.50; comp., 83.
Miércoles: vend., 84; comp., 83.50.
Jueves: vend., 88; comp., 87.50.
Viernes: vend., 86; comp., 85.50.
Sábado: vend., 83.50; comp., 83.

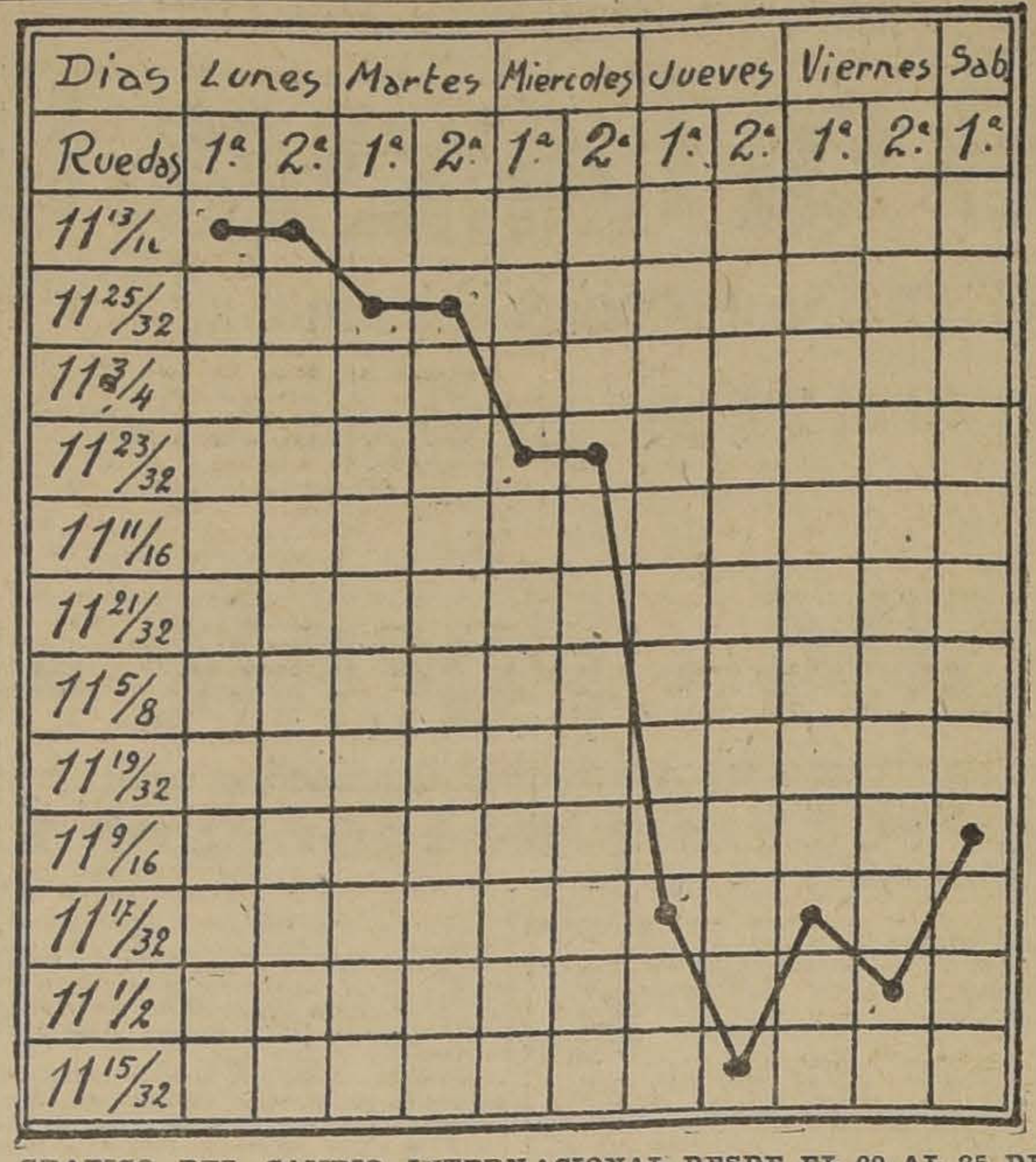

GRAFICO DEL CAMBIO INTERNACIONAL DESDE EL 20 AL 25 DE OCTUBRE DE 1919

ACCIONES Y BONOS

Ultimas cotizaciones

	Pagados	Precios	
BANCOS			
Banco de Chile	$ 100	252	c.
Español de Chile	$ 100	204	tr.
Gar. de Valores	$ 100	22	v.
Francés de Chile	$ 50	74½	v.
Hip. de Chile	$ 200	890	v.
Hip. Nacional	$ 100	136	tr.
Hip. Valparaíso	$ 100	135	c.
Italiano	$ 20	8¼	tr.
Nacional	$ 40	62	c.
Popular	$ 100	128	c.
Talca	$ 100	160	c.
Santiago	$ 100	171	c.
Ind. y Comercio	$ 20	30	v.
SOCIEDADES MINERAS			
Antequera	sh. 4	3¾	v.
Caylloma	sh. 5	21	c.
Carb. de Coronel	1	6½	c.
Colquirí (est.)	$ 1	5⅛	c.
Chañarcillo	£ 1	120	c.
Curanilahue (ca.)	$ 200	351	v.
Domeyko (cob.)	$ 5	30¼	tr.
Disputada (cob.)	$ 25	34¾	v.
Fortuna C. (est.)	$ 10	15	tr.
Gatico (cobre)	£ 1	41½	c.
Huanuni	£ 1	133	v.
Llallagua (est.)	£ 1	445½	c.
Lota y Co. (car.)	$ 20 oro	277½	tr.
Máfil (cap.)	£ 1	165	v.
Monte Bco. (est.)	$ 1	13	v.
Oruro (est.)	$ 20	45	v.
Oploca	£ 1	190	v.
Pintados (s. no.)	$ 38	7¾	v.
Pod. de Coll. (c.)	£ 5	36	v.
S. Bartolo (cobre)	£ 20	74	v.
S. J. Oruro (est.)	£ 1	3½	tr.
Santa Rita	$ 5	14	tr.
Schwager (ca.)	£ 5	1600	c.
Taltal (plata)	$ 10	11	c.
Totoral (est.)	$ 10	37	v.
Vacas (oro)	$ 5	8¾	v.
SOCIEDADES SALITRERAS			
Agua Santa	£ 5	155	c.
Antofagasta	£ 5	188	tr.
Boquete	£ 5	62	tr.
Castilla	$ 20	10	tr.
Lastenia	£ 1	50¼	tr.
La Unión	£ 1	18	v.
Loa	£ 1	78	tr.
Perseverancia	$ 20	20	c.
GANADERAS Y AGRICOLAS			
Anglo Ch. Past.	£ 5	13½	c.
Aysen	£ 1	82	c.
Chile-Argentina	£ 1	10¼	tr.
Gente Grande	£ 1	106	c.
Laguna Blanca	£ 1	120	tr.
Rupanco	$ 20	53	c.
Tierra del Fuego	£ 1	103	v.
Vallenar	$ 20	62	v.
COMPAÑIAS DE SEGUROS			
La Alemana	$ 125	305	c.
La Alianza Ch.	$ 25	70	c.
La Americana	$ 100	350	tr.
La América	$ 25	90	c.
Araucanía	$ 25	56⅛	tr.
La Anglo Chilena	$ 25	101	tr.
La Central	$ 25	60	tr.
La Chilena C.	$ 25	90	c.
La Comercial	$ 75	215	c.
La Española	$ 100	330	c.
La Francesa	$ 50	195	c.
La Franco Ch.	$ 25	52	v.
Germania	$ 25	55	c.
La Iberia	$ 62½	109½	tr.
La Industrial	$ 25	47	tr.
La Internacional	$ 35	180	tr.
La Italia	$ 100	400	c.
La Mapocho	$ 50	250	v.
La Nacional	$ 25	900	v.
Nueva España	$ 75	180	c.
La Protectora	$ 25	300	c.
La Santiago	$ 50	310	c.
La U. Nacional	$ 60	100	c.
La Unión Chilena	$ 50	740	tr.
SOCIEDADES INDUSTRIALES			
Am' Shoe Fact	$ 100	100	v.
Austral y de Mad.	£ 1	1½	tr.
Buques y Mad.	$ 50	65	tr.
Catres	$ 100	76	tr.
Cemento Melón	£ 1	98	c.
Cerv. Unidas	$ 100	430	tr.
Diques	$ 100	330	c.
Chiclayo (azu.)	£ 1	20	c.
Electricidad	£ 1	121	v.
El Globo	$ 100	95	c.
Feria Izquierdo	$ 100	115	c.
Gas Valparaíso	$ 50	114	tr.
Gas Santiago	$ 50	108½	c.
Industrial	$ 60	285	tr.
Laboratorio Chile	$ 25	90	v.
Malvoa	$ 20	34	v.
M. de la Vega	$ 100	100	tr.
Penco (R. de A.)	£ 1	214	v.
Sal P. de Lobos	$ 50	145	c.
San Bern. (F. E.)	$ 100	118	tr.
San Martín (FT)	£ 1	1	v.
Tabacos	$ 50	96	v.
Tattersall	$ 100	171½	tr.
Tejidos Santiago	$ 100	400	tr.
Teléf. Comercial	$ 25	52¼	c.
Teléf. Nacional	$ 10	16	v.
Transp. Unidos	$ 50	40	v.
Vapores S. A.	$ 25 oro	294	c.
Vidrios	$ 100	295	v.
Volcán	$ 50	97	tr.
V. del Mar. R. A.	£ 1	138½	tr.
SOCIEDADES DIVERSAS			
B. de C. de S.	$ 1250	$ 200000	c.
B. de C. de V.	$ 5000	$ 260000	c.
Club Hípico	$ 500	11000	c.
Créd. y Cons.	50	7½	tr.
Hip. Chile	$ 500	1000	tr.
BONOS			
C. 5 en £ (31 Ma. y 30 Se.)		91	c.
Caja 6-1 (30 Ab. y 31 Dic.)		94	v.
Caja 6-2 (30 Ab. y 31 Dic.)		93	tr.
Caja 7-1 (15 En. y 15 Ju.)		99⅞	c.
Caja 7-2 (15 En. y 15 Ju.)		100¾	tr.
Caja 8-2 (30 Ju. y 31 Dic.)		103	tr.
Caja 8-1 (30 Ju. y 31 Dic.)		103¼	tr.
Gar. 8 (30 Ju. y 31 Dic.)		90¼	c.
Gar. 6 (30 Ju. y 31 Dic.)		90	c.
Gar. 7 (30 Ju. y 31 Dic.)		86	tr.
Hip. 8-1 (31 Ma. y 30 Se.)		101	v.
Hip. 8-2 (31 Ma. y 30 Se.)		100½	tr.
Hip. 7-1 (31 Ma. y 30 Se.)		98	tr.
Hip. 7-2 (31 Ma. y 30 Se.)		98½	c.
Hip. 8-1 (31 Ma. y 30 Se.)		100⅞	v.
Hip. 8-2 (31 Ma. y 30 Se.)		100½	c.
Hip. V. (31 Ma. y 30 Se.)		102¼	tr.
Municip. Priv. Dic. 8		101	c.

MERCADO DE METALES

Cobre

La cotización del cobre, en Londres, el día 23, fué de 102.5.0.

La cotización de plaza es como sigue, por quintal métrico, entregable a bordo:

Cobre en barra, 17.10.
Ejes, de 50 o|o, 78.27.
Escala, 171.
Mineral, de 10 o|o, 9.00 3|4.
Escala, 100 3|4.
Cambio comercial, 11 17|32.

Plata

La cotización de la plata en Londres, el día 23, fué de 63 1.8 por onza.

Plata en barra, a bordo, 40.05.
Por telegrama, de fino, 174.13.

Salitre

Cotizamos el quintal:

95 o|o, pronto y hasta Dic. 15|1919, 9.07 y del 16 Dic. hasta el 30 de Jun. de 1920, 9.09.

96 o|o, pronto y hasta Dic. 15-1919, 9.09 y del 16 de Dic. hasta el 30 de Jun. de 1920, 9.11.

Carbón

Cotizamos el carbón de piedra extranjero, por tonelada:

Cardiff Steam, nominal.
West Harley, íd. nominal.
Nacional, 95.
Americano, costa este, 100, 102.6.
Australiano, 100, 105.
Según puertos, marcas y fechas de entrega.

JACKSON Y Cía.

GUIA DE CORREDORES DE LA BOLSA DE COMERCIO

LUIS RAMIREZ SANZ,
AUGUSTO OVALLE CASTILLO
Bandera 55. — Teléfono 2511.

CARLOS DUVAL
Bandera 57. Int. 11. Teléfono 1812.

OSCAR VALENZUELA VALDES
Bolsa de Comercio. Int. 20. Tel. 2558

RAFAEL UNDURRAGA OVALLE
Bolsa Comercio, Of. 32. Tel. 2200.

FRANCISCO HUERTA CIFUENTES
Calle Bolsa 66. Int. 24. Tel. 1118.

ALBERTO ROJAS H.
RAUL BORIES L.,
Calle Bolsa N.o 60. Int. 23.

RICARDO VALDES
Bolsa Comercio. Of. N.o 33. Tel. 3194

FLORENCIO VILLAMIL C. Y CIA.
Calle Bolsa 82. Int. 31. Tel. 2664

IRARRAZAVAL Y SUTIL
Bandera 65. Tel. 26. Casilla 2852

PEREIRA Y VALDES
Calle de la Bolsa N.o 39.

ROBERTO EYZAGUIRRE
Morandé 227. Tel. 1682. Casilla 476

JOSE URETA VALDES Y CIA.
Bolsa Comercio 21. Teléfono 3338

HECTOR HERREROS,
DOMINGO AMUNATEGUI
Bandera 71. Casilla 3149

JORGE Y RICARDO ASTABURUAGA LYON
Calle de la Bolsa 74. Int. 27. Tel. 3444

ARTURO WALKER
Moneda 1120. — Teléf. 3435

AGUSTIN LLONA C.,
VICTOR UGARTE A.
Calle de la Bolsa 49, Cas. 2841. Tel.148

JULIO RIPAMONTI,
RAMON ACHONDO
Bandera 73. Casilla 192. Teléf. 3428

BOLSA DE PRODUCTOS

SANTIAGO

Operaciones efectuadas en la rueda de hoy.—Todos los precios son por quintal métrico, con saco, salvo estipulación contraria

Ofertas y demandas

Trigo.—Vend. de florence, Dic., a $ 41.75, Providencia.

Vend. de linaza, listo, a $ 42, Santiago.

Vend. de sur, listo, a $ 39, Providencia.

Vend. de Traiguén, cosecha, a $ 34, cc. Traiguén.

Cebada.—Vend. de forrajera, cosecha, a $ 23, Alameda.

Frejoles.—Comp. de caballeros, Noviembre, a $ 50, Teno al norte.

Vend. de caballeros, Noviembre, a $ 53.50, Teno al norte.

Vend. de almidones, listos, a $ 42, Santiago.

Maíz.—Vend. de amarillo a $ 23.50, bodega Santiago.

Pasto.—Comp. de 1.er corte, cosecha, a $ 5.50.

Abarrotes

Azúcar.—Vend. de azúcar a 56 s., listo, bordo Valparaíso.

Vend. de hucke, a 9.50 s. oro.

Comp. de F. J. R., a 38.75 m|c.

Aceite.—Vend. de Dos Banderas, a 73 oro L|60 días, neto, cc. Viña.

Vend. de Betus, a 52 oro, cc. Valparaíso.

Grasa.—Vend. de Fray Bentos, a $ 85 oro, neto, L|60 días, cc. Valparaíso.

Papel.—Comp. de papel a $ 14.50, Puente Alto.

Osnaburgo.—Vend. Buque a 60 oro con 8 o|o.

Vend. Nesco, a 60 oro, neto.

Transacciones registradas

Trigo blanco.—1,000 s. trigo centro, cosecha, a $ 37.50, Providencia.

5,000 s. trigo centro, cosecha, a $ 35.75 s|s., Providencia.

1,000 s. trigo Traiguén, cosecha, a $ 31.50 s|s., Traiguén.

1,000 s. trigo Florence, cosceha, a $ 35, s|s., Providencia.

50 s. trigo Florence, listo, a $ 40, Palmilla.

Trigo candeal. — 250 sacos m|m. candeal, listo, a $ 40, Marruecos.

Cebada.—2,000 s. forrajera, cosecha, a $ 22.50, Alameda.

1,000 s. forrajera, cosecha, a $ 22.50, ramal Calera.

Pasto.—6,000 qq. 1.o y 2.o corte, cosecha, a $ 6.50, cc. Buin c. anticip.

4,000 qq. 2.o corte, cosecha, a $ 7, de San Bernardo.

6,000 colizas 2.o corte, listas, a $ 7, cc. Buin.

Papas.—100 s. semillón Corahila, lista, a $ 23, bod. Santiago.

100 s. papas blancas, lista, a $ 18, bodega Santiago.

Quillay.—100 qq. a granel, a $ 35, (48 kgs.), Hospital.

Transferencias en rueda

200 cajones de aceite Dos Banderas, a 73 oro L|60 días, cc. Viña.

50 tambores de carburo, a 40 oro, Santiago.

200 cajones de aceite Dos Banderas, a 73 oro L|60 días, cc. Viña.

50 tambores de carburo, a 40 oro, Santiago.

500 cajones de azúcar F. J. R., a $ 39.

Trigo centro

Comprador, cosecha, a $ 37.50.
Vendedor, cosecha, a $ 37.75.

EL SECRETARIO.

FRUTOS DEL PAIS

COTIZACION SEMANAL DE URETA Y Cía., AGENTES COMISIONISTAS

Agustinas 1085.—Casilla 1340

Trigos

Trigo blanco del centro, los 72 kilos, sin saco, en Providencia, a $ 40.

Trigo blanco del sur, los 100 kilos, sin saco, en estación, según clase, a 37.

Trigo candeal corriente, los 74 kilos, con saco, en Alameda, 38.

Trigo blanco del centro próxima cosecha, los 100 kilos, sin saco, en Providencia, 36.

Cebada

Cebada inglesa de primera clase, los 100 kilos, con saco, en Alameda, de 28 a 30.

Cebada inglesa de segunda clase, los 72 kilos, con saco, en Alameda, de 18 a 20.

Cebada forrajera, los 72 kilos, con saco, en Alameda, 26 a 27.

Harinas

Harina flor cilindro, los 46 kilos, con saco, de 26.50 a 27.50.

Harina de segunda, los 46 kilos, con saco, de 22 a 23.

Harina candeal, los 46 kilos, con saco, de 24 a 25.

Frejoles

Frejoles coscorrones, los 100 kilos, con saco, en estación, a 45.

Frejoles bayos chicos, los 100 kilos, con saco, en estación, de 43 a 45.

Frejoles bayos regulares, los 100 kilos, con saco, en estación, a 50.

Frejoles burritos, los 10 kilos, con saco, ne estación, de 44 a 46.

Frejoles caballeros, los 100 kilos, con saco, en estación, a 50.

Papas

Papas cazuela, en bodega, de 22 a 23.

Papas amarillas, bodega, 21 a 22.

Papas de los canales, los 100 kilos, carro, en bodega, de 22 a 23.

Semillas

Semilla de alfalfa chilena, los 92 kilos, con saco, en bodega, de 180 a 200.

Semilla de alfalfa peruana, los 92 kilos, con saco, en bodega, a 300.

Semilla de trébol rosado, clase exportación, los 46 kilos, con saco, en bodega, a 180.

Varios

Avena blanca, los 72 kilos, con saco, en estación, de 22 a 23.

Afrecho, los 100 kilos, con saco, en bodega, de 11 a 12.

Afrechillo, los 100 kilos, con saco, en bodega, de 12 a 12.50.

Cera, no hay.

Carbón de espino, el saco, en bodega, de 8 a 10.

Carbón blanco, el saco, en bodega, de 5.50 a 6.50.

Lana esquila Marzo, ensacada, los 46 kilos, en bodega, de 140 a 160.

Lana esquila Octubre, enfardada, los 46 kilos, en bodega, de 150 a 180.

Maíz amarillo, los 100 kilos, con saco, en Alameda, a 22.

Maíz colorado, los 80 kilos, con saco, en Alameda, de 20 a 21.

Mantequilla, los 46 kilos, en bodega, 340.

Miel, no hay.

Nueces blancas, los 46 kilos, con saco, en bodega, a 200.

Pasto primer corte, los 100 kilos, en bodega, de 5.50 a 6.

Pasto segundo corte, los 10 kilos, en bodega, de 7.50 a 8.

Quesos, los 46 kilos, en bodega, a 110.

Quillay, no hay.

Sal de costa, los 100 kilos, en bodega, de 10 a 12.

Pasto próxima cosecha, contrato, de 6.70 a 7.

VEGA CENTRAL

DE LA SOCIEDAD DEL MERCADO DE LA VEGA

Revista diaria.—Precios de venta de productos por mayor, término medio, según calidad

Acelgas, $ 0.50-0.80 12 atados.
Arvejas, $ 12-16 el saco.
Alcachofas, $ 7-12 el ciento.
Apio ensalada, $ 0.40-0.80 12 mat.
Ajos, $ 0.80-2.40 el ciento.
Achicoria, $ 3-5 el saco harinero.
Berros, $ 0.10 12 matas.
Betarragas, $ 18-26 el mil.
Cebollas ramas, $ 3-5 el ciento.
Cebollas cabezas, $ 7-24 el ciento.
Coliflor, $ 20-35 el ciento.
Espárragos, $ 3-6 12 atados.
Habas, $ 2.30-3.60 el saco har.
Lechugas, $ 3-7.50 el ciento.
Nabos, $ 15-22 el mil.
Orégano, $ 0.60-1 12 atados.
Porrones, $ 15-22 el mil.
Papas cazuela, $ 24-27 los 100 k.
Papas amar., $ 24-27 100 k.
Repollos, $ 18-30 el ciento.
Rab. franceses, $ 0.80-0.15 ciento.
Yerba buena, $ 0.60-0.80 12 atad.
Zanahorias, $ 2-3.20 el ciento.
Zapallos del año, $ 200-300 ciento.

Carretas que entraron:

De cebollas	18
De lechugas	12
De zanahorias	3
De apio	4
Total	37

SOCIEDAD ANONIMA FERIA YZQUIERDO

AVENIDA BEAUCHEFF N.o 997

Precios corrientes de la Feria de de Animales del 25 de Octubre

Terneros de pie gord., $ 70-104.
Terneros 1 año, $ 120-160.
Vaquillas 1 1|2 año, $ 160-190.
Vaquillas 2 años, $ 200-240.
Novillos 1 1|2 año, $ 180-220.
Novillos 2 años, $ 230-260.
Vaquillas 3 años, $ 220-280.
Novillos 3 años, $ 270-340.
Novillos 1|2 gord., $ 320-360.
Novillos gordos, $ 420-480.
Novillos mest. gord., $ 520-580.
Vacas flacas, $ 180-200.
Vacas 1|2 gord., $ 280-320.
Vacas gordas, $ 400-450.
Vacas mest. gord., $ 500-580.
Vacas par. flac., $ 250|280.
Vacas par. 1|2 gord., $ 350-400.
Vacas par. mest., $ 420-480.
Toros, $ 330-450.
Bueyes flacos, $ 250-300.
Bueyes 1|2 gord., $ 450-500.
Bueyes gord., $ 500-640.
Bueyes de trabajo, $ 380-440.
Bueyes mest. gord., $ 650-720.
Vacas al peso, $ 1.02-1.21 1|2.
Bueyes al peso, $ 0.95-1.15.
Torunos, $ 0.90-1.15.
Novillos, $ 1.02-1.17.

MATADERO PUBLICO

ENCIERRA DE HOY

Octubre 26.

Ganado mayor	
Bueyes	20
Novillos	90
Vacas	83
En vara	30
Total	223
Ganado menor	
Corderos	622
Cerdos	12
Terneros	7
Cabros	5
Total	646
Total general	869

PRECIOS DE LAS CARNES

Octubre 25.

	Clase	Por kilos
Carne buey	1.a	1.58 a 1.64
Id id	2.a	1.45 a 1.55
Id id	3.a	0.90 a 1.30
Id novillo	1.a	1.58 a 1.63
Id id	2.a	1.45 a 1.55
Id id	3.a	0.90 a 1.30
Id vaca	1.a	1.60 a 1.66
Id id	2.a	1.50 a 1.58
Id id	3.a	0.90 a 1.30
Id cordero	1.a	1.20 a 1.30
Id id	2.a	0.90 a 1.10
Id id	3.a	0.50 a 0.80
Id oveja		no hubo
Id cabro	1.a	a 0.90
Id id	2.a	0.60 a 0.80
Id id	3.a	0.30 a 0.50
Id cerdo	1.a	no hubo
Id id	2.a	1.80 a 1.90
Id id	3.a	1.20 a 1.60
Grasa en rama		2.20 a 2.40
Sebo ovejuno		1.20 a 1.50
Cuer vac mach		2.00 a 2.10
Id hembra		2.10 a 2.20
Id ovejuno pesos docena		70 a 90

REVISTA COMERCIAL DE PRODUCTOS Y FRUTOS DEL PAIS

(ESPECIAL PARA "LA NACION" DE SANTIAGO)

Valparaíso, 24 de Octubre 1919.

La situación del mercado de la presente semana no ha variado a la de semana anteriores, ha seguido la falta de actividad y las transacciones efectuadas no han sido de importancia.

El movimiento habido en la Bolsa de Productos de Valparaíso ha sido muy regular, se puede decir optimo, las transacciones son en productos del país y en artículos de importación. El éxito de la Bolsa está asegurado.

PRECIOS PUESTO EN CARRO VALPARAISO

Afrecho.—Debido a la alza de la materia prima, los precios han subido. Cotizo: $ 6.20 los 46 kilos.

Arvejas Petit-pois.— No hay ninguna variación que observar, pues los tenedores mantienen firme sus precios. No ha habido exportación durante la presente semana. Cotizo:

Arvejas petit-pois, sin brucos, $ 48 100 kilos.

Arvejas petit-pois, con brucos, $ 35 100 kilos.

Arvejas blancas, $ 28 100 k.

Avena. —Se han embarcado 305 sacos para el Callao. La mayor parte de las existencias de la cosecha pasada, han sido colocadas. Cotizo: $ 20 los 100 kilos abordo en Talcahuano.

Cebada. — A pesar de los importantes embarques efectuados durante la semana, los precios no mejoran.

Por vapor "Alda" se embarcaron para Liverpool más de 40,000 sacos y el "Corcovado" alrededor de 10,000 sacos. El "Kenuta" también llevó importantes partidas para Liverpool.

Cotizo:

Cebada forrajera, $ 27.50 100 k.
Cebada chevalier, $ 28 100 k.

Cera.—No se conocen embarques para la exportación, sin embargo como hay algunos pedidos del exterior, los precios mejoran. Cotizo: $ 175 los 100 kilos.

Frejoles. — La escasa demanda actual, mantiene flojas las cotizaciones principalmente los blancos de exportación que siguen bajando. El único embarque efectuado en la semana es una partida de 400 sacos para el Callao. Para Nueva York, nada se ha remitido por falta de fletes. Cotizo:

Frejoles caballeros, a $ 54.00 los 100 kilos.

Frejoles coscorrones, $ 48.00 los 100 kilos.

Frejoles triguitos, $ 54.00 los 100 kilos.

Frejoles pallares, $ 54.00 los 100 kilos.

Frejoles burritos, $ 52.00 los 100 kilos.

Frejoles mantecas, $ 48.00 los 100 kilos.

Frejoles bayos chicos, $ 52.00 los 100 kilos.

Frejoles bayos regulares, $ 52.00 los 100 kilos.

Frejoles bayos grandes, $ 52.00 los 100 kilos.

Garbanzos. — Por vapor "Guayaquil" se embarcaron para Guayaquil 100 sacos, única partida exportada durante la semana en revista.

Los precios no han tenido alteración, manteniéndose los mismos cotizados en la semana pasada.

Cotizo:

Grandes, $ 70.00 los 100 kilos.

Regulares, $ 63.00 los 100 kilos.

Chicos, $ 55.00 los 100 kilos.

Harinas. — Los precios se mantienen firmes. En la rueda del Viernes se vendieron 2,000 quintales harina "San Miguel", a $ 27.00, con entrega en Noviembre-Diciembre.

Por vapor "Guayaquil" se embarcaron para el puerto del mismo nombre, 1,000 sacos.

Cotizo: $ 27.00 los 46 kilos clase de cilindro de Santiago, centro y sur.

Lanas.—Han principiado las transacciones por la esquila del presente mes. Los precios han subido en conformidad a la demanda. Cotizo: Merino mestiza enfardada, $ 160.00 los 46 kilos.

Común enfardada, $ 150.00 46 k.

Negra enfardada, $ 125.00 46 k.

Lentejas. — Debido a los importantes embarques efectuados para Nueva York, los precios han subido y las existencias se han limitado mucho.

Cotizo: $ 185.00 los 100 kilos.

Maíz amarillo. — Los precios se han vuelto a afirmar. Se han embarcado 300 sacos para el Callao y Pisco.

Cotizo: $ 25.00 los 100 kilos.

Miel de abejas. — Los precios se mantienen sin variación. Por vapor "Corcovado" se embarcaron 664 barriles para Liverpool.

Cotizo: $ 50.00 los 46 kilos.

Nueces. — No se conoce ningún embarque. Las existencias de nueces cáscara blanca, son cada día más limitadas. Cotizo, precio nominal, $ 190.00 los 100 kilos.

Papas. — Las del centro, han seguido subiendo, pidiendo los tenedores $ 28.00 el saco por partidas de Barón. Las nuevas que entran al mercado son aún muy pocas, no alcanzando a compensar la demanda actual.

Quillay. — Las existencias son limitadas y pequeñas. El vapor "Potosí" embarcó para Liverpool 515 bultos. Cotizo: $ 41.00 los 46 kilos.

Semillas.—Cotizo: alfalfa del país, $ 150 los 92 kilos.

Alfalfa peruana, $ 375 los 100 k.

Cáñamo, $ 52 los 100 kilos.

Trébol colorado, $ 450 los 100 k.

Por vapor "Kenuta" se embarcaron para Liverpool 1,445 sacos de semilla de alfalfa del país. Y por vapor "Corvocado" se embarcaron 1,127 sacos de semilla de trébol colorado para el mismo puerto.

Trigo blanco. — Los tenedores de Santiago, piden ahora $ 40 los 100 kilos sin saco, pero las transacciones que se hacen son muy escasas.

En el sur los precios son de $ pero no hay demanda ninguna para la exportación, pues el Perú se halla bien provisto de este cereal, y no hace pedidos actualmente.

Trigo candeal. — Del largo no hay existencias; el redondo se ha transado a $ 40 los 100 kilos y el corriente queda ofrecido a $

EXPORTACION

Durante la semana se han efectuado los siguientes, por vía marítima, de artículos para la exportación:

Botellas, 420 cajones por vapor "Cachapoal" a Callao.

Cebada, 9,472 sacos por vapor "Corcovado" a Liverpool. 38,785 sacos por vapor "Alda" a Liverpool.

Cueros vacunos, 3,205 por vapor "Lake Graphite" a Nueva York.

Harina, 800 sacos por vapor "Cachapoal" a Pisco.

Maíz, 200 sacos por vapor "Cachapoal" a Pisco. 100 sacos por vapor "Imperial" a Callao.

Miel, 664 barriles por vapor "Corcovado" a Liverpool.

Pasto, 300 fardos por vapor "Cachapoal" a Huacho.

Pimientos, 100 cajones por vapor "Chiloé" a Río Gallegos.

Pasas, 50 bultos por vapor "Chiloé" a San Julián.

Semilla de cáñamo, 1,405 sacos por vapor "Kenuta" a Liverpool.

Trébol, 1,126 sacos por vapor "Corcovado" a Liverpool.

Avena, 305 sacos por vapor "Cachapoal" a Callao.

Frejoles, 400 sacos por vapor "Cachapoal" a Callao.

Plata, 16 barras por vapor "Lake Graphite" a Nueva York.

Quillay, 515 bultos por vapor "Potosí" a Liverpool.

Garbanzos, 100 sacos por vapor "Guayaquil" a Guayaquil.

Suelas, 30 bultos por vapor "Potosí" a Liverpool.

Vino, 30 barriles para Guayaquil.

AGUSTIN GAZITUA,
Corredor de Comercio y de la Bolsa de Productos de Valparaíso. Establecido el año 1898. Oficina: calle Blanco 1025. Teléfono Inglés 950. Casilla de Correo 291. Dirección Telegráfica "Gazitúa".

Valparaíso, 26 de Octubre de 1919.

FERIA
— DE —
Productos Agrícolas
— DE —
LARRAÍN OLAVARRIA y Cía
Matucana N.o 10
REMATES TODOS LOS MARTES CON TODA CLASE DE PRODUCTOS AGRICOLAS
Carga por carros completos al Desvío Banco de la República. Sobornal: Alameda.
Correspondencia:
Casilla 913

Por Renovación del contrato social
IMPORTANTE
REALIZACION
A PRECIOS REBAJADOS
de todas las existencias de aparatos y accesorios sanitarios de todas clases.
BAÑOS, LAVATORIOS, BIDETS, ACCESORIOS LLAVES, etc., etc., etc.
Antes de comprar, conviene consultar precios.
ALMACEN DE ARTEFACTOS SANITARIOS E INSTALACIONES DOMICILIARIAS DE
STYLES y Cía.
BANDERA 125. — TELEFONO 162

TE DEMONIO
Acaba de llegar una nueva remesa de este conocido y delicioso Té.
Pídaselo en todos los Almacenes
Recomendamos mandar los envases vacíos a nuestra oficina, donde serán cambiados por boletos para el Sorteo con premios de dinero, que se efectuará el 31 de Diciembre próximo.
BETTELEY Y Cía. Ltda.
PUENTE 565
IMPORTADORES

Arriendo dos departamentos: uno de cinco oficinas y otro de dos oficinas, a profesionales o representantes de casas comerciales, con todas las comodidades de las construcciones modernas, en los altos de la

Galería Protección Mutua, Morandé 450

ARMANDO OYANEDER Z., OFICINA 9.

TRIBUNALES

CORTE SUPREMA

Movimiento habido en 25 de Octubre de 1919

El Excmo. Tribunal se ocupó de las causas en acuerdo.

Quiebra César Ferrairo c. forma, desistida.

EXAMEN DE ABOGADO

Fueron aprobados los siguientes señores:

Francisco Arturo Claveland Miquier, (memoria: Letras de cambio).

Jorge Berriga Errázuriz, (memoria. Algunas cuestiones relacionadas con la partición de bienes y especialmente con el art. 1398 del Código Civil).

Pedro Castelblanco Agüero, (memoria: el Problema Penal y Penitenciario).

Héctor Cerda Acuña, (memoria: El Matrimonio Putativo).

Osvaldo Cornejo Morales, (memoria: La condición resolutoria tácita dentro de nuestro Código Civil.

Misael Pradenas Aliaga, (memoria: La Liga de las Naciones y el Derecho Internacional).

CORTE DE APELACIONES

Movimiento del 25 de Octubre de 1919

Primera Sala.—1, contra Mora, confirmada; 2, contra Carguino, confirmada; 3, contra Martín, confirmada; 4, muerte de P. Labbé, aprobada; 5, incendio en el negocio de S. Silva, aprobada; 6, incendio Convento San Francisco, aprobada; 7, contra Toro, aprobada; 8, contra Mortier, aprobada; 9, contra Wolleter y otros, confirmada; contra Rojas, fallada de acuerdo; contra Núñez, fallada de acuerdo; contra Salas, fallada de acuerdo; contra Olivos, fallada de acuerdo; contra Chávez, fallada de acuerdo; contra De Vita, fallada de acuerdo; contra Irarrázaval, fallada de acuerdo; contra Carbonell, fallada de acuerdo; contra San Ramón, fallada de acuerdo; contra Terán, fallada de acuerdo; contra Strani, de acuerdo en trámite.

Alegaron:

En la 1.a, don Enrique Gallo, por la revocatoria.

En la 9, don Osvaldo Pacheco, por la revocatoria.

Segunda Sala.— 1, rec. hecho E. Bello, suspendida; 2, contra J. Pérez, aprobada; 3, contra P. René, aprobada; 4, contra A. Pacheco, conf.; 5, contra C. R. Uribe, conf.; 6, contra L. Muñoz, trámite; 7, contra M. Alfaro, conf.; 8, contra A. Yordan, conf.; 9, contra A. Yordan, conf.; 10, contra P. Estrany, susp.; 11, contra D. Martínez, conf.; 12, contra M. Olivares, conf.; 13, contra E. Romo, conf.; 14, contra M. Sülsulz, conf.; 15, contra M. Sülsulz, confirmada; 16, contra E. Jacquin, conf.; 17, contra E. San Ramón, conf.; 18, sumario por incendio Estación F. C. Transandino, aprob.; 19, sumario por fallecimiento de M. Valdés, aprob.; 20 sumario por muerte de un desconocido, aprobado; 21, sumario por muerte de N. N., aprobado; 22, sumario por muerte de M. Valenzuela, aprobado; 23, sumario por hurto a A. Riquelme, aprobado; 24, sumario por hurto a M. Escanilla, aprobado; 25, sumario por robo a E. Gana, aprobado.

No hubo alegatos.

Alegaron:

En la 11, don Nazario Chacón, revocando.

En la 14 y 15, don Luciano Hiriart, revocando.

En la 16, don Eduardo Jacquin, como parte.

Tercera Sala.— 1, contra Valenzuela, aprobada; 2, contra Toro, confirmada; 3, contra Aguilera, aprobada; 4, contra Olguín, confirmada; 6, contra Fernández y otros, trámite: 7, robo a J. Yáñez, aprobada; 8, robo a L. Fernández, aprobada; 9, robo a I. Villalón, aprobada; 10, contra Vásquez, aprobada; 12, contra Olivares, confirmada; 13, contra Moisés, confirmada; 14, contra Mora, confirmada; 15, contra Mora, confirmada; 17, Miranda con Gárate, confirmada.

Alegaron:

En la 10, don Manuel Cabezón, por la revocatoria.

En la 13, 14 y 15, don Enrique Gallo, por la revocatoria.

Cuarta Sala.— 1, contra S. Isnel, revocada; 2, contra R. Contreras, conf.; 3, contra Z. Aros, conf.; 4, contra A. Céspedes, conf.; 5, contra A. Rencoret, conf.; 6, contra A. Contreras, conf.; 7, contra F. Fritz, conf.; 10, contra I. Irarrázabal, suspendida; 11, contra I. Irarrázabal, desistida.

No vistas las demás.

Alegaron:

En la 1.a, don Ramón Gaete, con don H. Echeverría.

Quinta Sala.— Contra Rosenman, agregada, aprobada; 1, contra Rivera y otros, revocada; 3, muerte de Pedro Avila, aprobada.

Alegaron:

En la agregada, don Neftalí Cruz por la consulta.

En la 1.a, don Narciso Sepúlveda, por la revocatoria.

PRIMERA SECRETARIA

Ingreso Civil

Compañía Alemana con Compañía de Tracción y Alumbrado Eléctrico, 2.o Juzgado.
Roldán y Cía. con Herrera, Primer Juzgado.
Yáñez con Yáñez y otros, Cuarto Juzgado.
Brown con Fisco, Valparaíso.
Molina con Holman, Rancagua.
Bobadilla con Espinosa, Rancagua.
Moró con el Fisco.
Fuentes con el Fisco, Quirihue.

Ingreso Criminal

Contra Torrealba, Rancagua.
Contra Donoso, Rancagua.
Contra Jara, Rancagua.
Contra Acevedo, Rancagua.
Contra Bustamante, Rancagua.
Muerte de Fidelicio Rojas, Rancagua.
Contra Fuentes, Rancagua.
Contra Chávez, Rancagua.
Contra Morales y otros, Curicó.

SEGUNDA SECRETARIA

Ingreso Civil.—Fabres

Manuel Dávila con Antonio Rogat, 4.o Juzgado.
Rafael Demarchi, con José Correa, 4.o Juzgado.
Rec. hecho de J. Botachi, 1.a instancia.

Ingreso Criminal

Contra M. Garrido, 3.er Juzgado.
Contra D. Albanovich, 3.er Juzgado.
Contra M. Valdés, 3.er Juzgado.
Muerte de J. Schneider, 3.er Juzgado.
Muerte de P. Marambio, Rancagua.
Contra J. Izamit, Rancagua.
Contra Luis A. Valdivia, Rancagua.
Contra R. Núñez, Rancagua.
Contra A. Acosta, Rancagua.
Contra M. Aránguiz, Rancagua.
Contra H. Martínez, Rancagua.
Contra E. Henríquez, Rancagua.
Violación de C. Maureira, Rancagua.
Contra R. Meléndez, Primer Juzgado.
Contra L. Muñoz, Segundo Juzgado.
A. Espina con F. Sánchez, Segundo Juzgado.
Rec. de queja de L. A. González, primera instancia.

NO HA LUGAR

En la querella entablada por don Ramón Gaete contra el señor Enrique Fóster Recabárren, por injurias, el Ministro señor Juan C. Herrera que se designó para que conociera de ella, ha dictado su resolución, en el sentido de que no debe darse curso a la querella y que deben archivarse los antecedentes.

INSPECCION OCULAR

El señor Ministro de la Iltma. Corte, don José Astorquiza y el secretario del mismo Tribunal, don José Alcalde, se dirigieron ayer a Llay-Llay, a fin de practicar una inspección ocular con motivo de asunto sobre aguas.

Al salir de viaje, no se olvide V. Señora, poner en su maletín, la oblea de

"Kalmine,"

con la que suele curar inmediatamente ésa molesta jaqueca, de que V. padece de vez en cuando, como las demás Señoras.

La "Kalmine" (obleas y comprimidos), preparada en los Laboratorios del Dr Métadier, en Tours (Francia), está de venta en todas las Boticas y Droguerías

70 CASAS

MUY BIEN SITUADAS

VENDEMOS

EN LAS CALLES SIGUIENTES:

Gran propiedad calle Puente.
2 en Ahumada.
2 en Estado.
4 en Vicuña Mackenna.
4 en Alameda.
5 en Catedral.
2 en Compañía
1 en Plaza Brasil.
2 en Parque Forestal.
1 en Claras.
3 en Monjitas.
1 en Santo Domingo.
2 en Huérfanos.
2 en Agustinas.
2 en Dieciocho.
3 en Ejército.
2 en Carrera.

1.a CUADRA

3 en Cochrane.

1.a y 2.a CUADRAS

2 en Nataniel.

1.a y 2.a CUADRAS

1 en Arturo Prat.

3.a CUADRA

1 en Almirante Barroso, 1 cuadra Alameda.
2 en San Pablo.
2 en Bueras.
3 en Santa Rosa.
1 en Manuel Rodriguez.
2 en San Francisco.
2 en San Ignacio.
3 en Independencia.

GRAN PROPIEDAD EN VALPARAISO

Calle Condell.
5 en Viña del Mar.
Sitios y casas viejas en diversas calles,

Greene, Tagle y Cía.

Teatinos 86

Sociabilidad Obrera

Artesanos La Unión.— La fiesta que se anuncia para hoy Domingo a las 15 horas, **no será de fantasía,** como se está publicando por la prensa, por lo tanto, no será permitida la entrada al local social a los que asistan en esa forma.

Junta Ejecutiva del Primer Congreso Gráfico Nacional.— Hoy a las 15 horas sesionará esta Junta.

Tiene varios asuntos que tratar y es necesario que concurran todos sus miembros.

Academia Coreográfica Estrella de Chile.—Hoy se llevará a efecto en esta Academia un baile familiar, Se rifarán hermosos objetos de arte entre las señoritas asistentes, a las 21 horas.

Sociedad La Universal.— Reunida la Comisión de Fiestas el Viernes pasado, acordó efectuar el 16 de Noviembre próximo, una fiesta social, en conmemoración del aniversario.

Se confecciona con todo interés el programa que se desarrollará en esa fecha.

Cítase a la Comisión de Fiestas a sesión para el Lunes a las 20 horas, para continuar en la confección del programa para el aniversario.

Hoy a las 21 horas debe reunirse el Cuerpo directivo de esta institución, a fin de tratar varios importantes asuntos para el adelanto de esta sociedad.

El señor tesorero atiende a los asociados los días y horas de sesión.

El doctor don Oscar Peralta atiende a los consocios y familias de éstos, en su consultorio, Arturo Prat 588, todos los días, de 8 a 9 1|2 horas, y el doctor Martínez (Catedral 2265), los Lunes, Miércoles y Viernes, de 14 a 16 horas.

Corresponde pagar la cuota mortuoria anticipada N.o 19. Este año, en vista de la prohibición decretada por la Alcaldía, a fin de evitar aglomeraciones en los Cementerios y con ello el desarrollo de la enfermedad existente del tifo, esta institución no podrá efectuar como ordinariamente se hacía todos los años, su romería al Cementerio a visitar a los consocios en el mausoleo social.

Academia de Baile Luis A. Acevedo.— Hoy dos tertulias familiares, matinée (libre pensamiento), a las 17 horas. Noche a las 21 horas, baile con orquesta.

Unión de Torneros y Mecánicos.—Cítase a junta general para hoy a las 21 horas.

Socorros Mutuos Unión Andrés Bello. —El 15 del presente se llevó a efecto la Junta general ordinaria.

El señor Parra dió lectura a una extensa memoria en la que dió cuenta de la marcha de la institución durante el período comprendido desde Noviembre del año anterior al 15 de Octubre del presente. Puesta ésta en discusión, fué aprobada unánimemente dándose un voto de aplauso.

El señor Juan Emilio Díaz, tesorero, dió lectura al balance anual con todos sus detalles.

Por último se procedió a la elección del nuevo directorio.

Presidente, Carlos Parra Melo (reelegido); vice-presidente, Manuel J. Quiñones; secretarios, Florencio Arriagada (reelegido) y Juan de Dios Mateluna; tesorero, Joaquín Castro; sub-tesorero, Pedro Moroni; directores: Amador Gutiérrez (reelegido); Carlos Cornejos (reelegido); Mariano Campos (reelegido); Juan Emilio Díaz, Pedro Acevedo, Víctor M. Olea, Manuel Pinochet, Mario Arriagada y Juan B. Araya.

El 16 de Noviembre se efectuará la sesión solemne y recepción familiar en conmemoración al 32 aniversario social, los socios que deseen adherir pueden solicitar sus tarjetas en secretaría.

Dueños de Carretelas El Progreso.— Cítase a reunión de directores hoy a las 15 horas, en San Francisco 605.

Instructiva de Socorros Mutuos La Aurora. —El primero de Noviembre próximo, llevará esta institución a efecto una velada y baile social, a beneficio de los fondos que se están acumulando para el arreglo del mausoleo social. Habrá un interesante programa.

El valor de la entrada es de 0.50 centavos, con derecho a un número de un sorteo gratis de varios objetos, que tendrá lugar esa misma noche, entre los asistentes.

Se les avisa a los socios que tengan talonarios en su poder, se sirvan dar cuenta de su cometido el Lunes en el salón social, de lo contrario se considerarán tomados.

Cítase mañana a las 20 horas. Se ruega asistir a los aspirantes a socios, señora Dominga Rodríguez de T. y señorita Blanca R. Tello.

Centro 21 de Mayo de La Unión Nacional.— Cítase a todos los socios de este Centro para hoy a las 14 horas para repartirles los puntos a que tienen derecho según el acuerdo de la asamblea general. Se ruega que traigan sus libretas para que así haya más facilidad en la repartición de ellas. Con estos puntos tendrán derecho al remate que se efectuará el Domingo 2 de Noviembre en la segunda Asamblea general a la cual quedan todos los socios citados.

Habrá premios de valor otorgados por damas de la sociedad.

Academia de Baile La Instructiva.— Cítase a junta general extraordinaria, hoy a las 10 horas.

—Hoy matinée libre pensamiento a las 16 horas, Noche, baile familiar. Se les encarece la asistencia a estas reuniones al señor Hipólito Delgado y a la señorita socia Elena Guajardo, para hacerles entrega oficialmente de las medallas a que son acreedores del concurso de fox-trot llevado a cabo el Domingo 19.

Centro Familiar Luz y Progreso.—Esmeralda 732, altos.— Hoy matinée con reparto de dulces y pasteles a las señoritas. Noche tertulia a las 21 1|2 horas.

Entusiasmo reina entre el gremio filarmónico de la capital por presenciar el concurso de one step que se llevará a efecto el 1.o de Noviembre.

El jurado lo compondrán distinguidas consocios, presidentes de centros y posiblemente el consocio y campeón de one step, señor Luis A. Escobar.

Amenizará este concurso una numerosa orquesta.

Socorros Mutuos Nathanael Yáñez.— Cítase para hoy Domingo a las 16 horas a junta general ordinaria.

Socorros Mutuos Bernardo O'Higgins. —Se cita a junta general de socios para hoy en Salas 208, a las 10 horas, con el fin de dar cuenta de los trabajos que ha hecho el directorio en este último período, en pro de la institución.

La tabla a que estará sujeta esta sesión es la siguiente:

1.o Reseña por el presidente señor Florentino Arias, de la labor realizada por el directorio en el último período;

2.o Balance presentado por el tesorero, señor Manuel Espinosa López;

3.o Elección de dos directores; y

4.o Mausoleo.

Sindicato de Estucadores y ramos similares.— Cítase a junta general para el Lunes 27 de 17 a 18 horas.

Unión Gremial de Fundidores.—Cítase a reunión general para hoy a las 21 1|2 horas. Quedan citados los fundidores de Rovinovich e Hijos y Grajales, para cambio del directorio.

Unión Gremial de Bronceros y ramos similares.— Cítase a sesión de directorio para el Jueves 30 a las 18 1|2 horas en el local de la Federación Metalúrgica, Huemul 649.

Academia de Baile La Luz del Consejo.— Hoy se llevará a efecto una matinée de 17 a 21 horas, en honor de un miembro del Centro Español.

Federación de Pintores y ramos similares en Resistencia. —Local social: San Francisco 180.— Cítase a sus asociados y a todos los pintores de la capital a las 9 horas, a sesión ordinaria, para hoy, y especialmente a los personales de José Ortega y Carlos Gerseis, por haber asuntos importantes que tratar.

Federación Obrera de Chile.— Consejo Federal Autónomo N.o 10.— Cítase a junta general ordinaria hoy a las 9 horas.

Se elegirá un delegado ante la Junta Ejecutiva y un vocal.

Federación Instructiva Obrera.— Hoy matinée a las 17 1|2 horas. Noche, tertulia familiar. Se invita especialmente a las familias del barrio.

Mañana junta general; habiendo quedado acéfalo el puesto de director del señor Misael Morales, se procederá a reemplazarlo.

Federación Obrera de Chile.— Consejo N.o 3 de hojalateros y gasfiters.— Se cita a junta general de directorio para hoy a las 10 horas, en Bascuñán Guerrero N.o 542.

Se ruega a los que tienen entradas de la función a beneficio del Consejo N.o 1 de Providencia y Limache, den cuenta a esa hora que estará reunido el directorio.

Adelanto Local y Socorros Mutuos Población El Carmen.— Bajo la presidencia de los señores Pedro A. Ossa y Eugenio Silva, celebró sesión el directorio.

Acuerdos.— Entre otros acuerdos, tomó los siguientes:

Dejar constancia del pesar con que se ha impuesto del fallecimiento del entusiasta y activo director, señor Joaquín Aguilera Rubio; costear sus funerales; enviar nota de pésame a la familia y asistir a los funerales.

Entregar provisoriamente la administración de los servicios y del local al señor Jacinto Henríquez.

Consultar al Congreso Social Obrero sobre la forma en que la Sociedad puede concurrir a la próxima Convención Obrera.

Que la Tesorería active el balance y el arreglo del depósito hecho a la Caja de Ahorros.

Nombró a los señores Ossa, Pinto, Sáez y Silva P., para que organicen la manifestación en honor del señor Primer Alcalde.

Asimismo, nombró a los señores Vásquez, Farías, Sáez, Cárdenas, Saldaño y Jorquera, para que hagan varias peticiones los señores primero y segundo alcaldes.

-Protestar contra la actitud del Consejo de Alimentación Nacional, que hace campaña contra la autonomía municipal.

Que el Comité pro-Fiestas Patrias, finiquite cuanto antes las cuentas de dichas fiestas.

Pedir una nueva propuesta para la confección del estandarte social.

Comprar para la Sociedad los 24 tomos de las Obras Famosas de la Biblioteca Internacional.

Defensores de Chile en 1879.— Cítase al directorio para el Domingo a las 14 horas.

La gran matinée y baile social en la Artesanos La Unión.— Hoy a las 15 horas se efectuará la matinée y baile social a beneficio de "La Voz de Arauco".

Centro de Alumnos y ex-alumnos de la escuela nocturna Fermín Vivaceta.— La Academia teatral Unión de Artesanos prepara para el 1.o de Noviembre una velada artística que se verificará en Riquelme 859. Se desarrollará un selecto programa literario musical. Terminará el acto con un baile social.

Las entradas siguen vendiéndose en la secretaría del Centro, Riquelme 859.

—Para el Miércoles 29 se cita a sesión general en el local de costumbre, a las 21.30 horas. La asistencia es obligatoria para los miembros de comisiones y para el directorio.

Socorros Mutuos de Señoras Estrella Chilena.— Cítase a junta general para hoy a las 15 horas. Se sesionará con el número que asista por ser tercera citación.

Círculo Diego Portales de La Unión Nacional.— Hoy a las 13 horas se llevará a efecto el paseo campestre del Círculo Diego Portales unida con la Academia Coreográfica Estrella de Chile, en la Quinta Recreo Nacional (Carrascal).

Para este paseo se ha confeccionado un interesante programa.

Federación Obrera de Chile.— Consejo N.o 3 de hojalateros y gasfiters.— Sesión de directorio hoy a las 10 horas.

El tesorero atenderá a los socios que tengan que cancelar las cuotas obligatorias del mes de Septiembre, las mortuorias 1, 2 3 anticipada. Se atenderá la recaudación de recibos del sorteo del sitio.

Extensión cultural.— Interesante período de conferencias. — El Martes próximo reanuda sus conferencias educativas la Sociedad de Artesanos La Unión.

La labor de esta antigua corporación obrera es de todos conocida y ella es la mejor prenda que abona su prestigio.

A su obra de 58 años en la Escuela Nocturna Fermín Vivaceta ha sumado muchas iniciativas y en su larga vida se ha caracterizado por la tendencia educacional que ha sabido imprimir a sus programas de trabajo.

Son de grata memoria sus "Martes Instructivos", primer curso de conferencias de educación en las corporaciones obreras del país. Continuaron después las conferencias de Extensión Secundaria de la Asociación de Educación Nacional, sostenidas durante varios años consecutivos, y más tarde, otra vez, las veladas culturales que organiza el directorio.

Este nuevo período de conferencias, que como decimos se inaugura el Martes, lo inicia el señor Manuel Larrea, que disertará sobre el patriotismo.

A estas conferencias se invita a todas las personas que se interesen por la educación popular y principalmente a la clase obrera.

Tendrán lugar en la casa de la Sociedad de Artesanos La Unión, en la calle Riquelme 859, y se celebrarán todos los Martes, a las 21 horas.

Calerías de lo Aguirre

Estando estas calerías nuevamente en explotación, y siendo una de las mejores que se conocen, las ofrecemos al público en nuestro único depósito, en calle Mapocho N.o 3240, entre Chacabuco y Matucana; también atendemos pedidos de provincia, único agente:

JOSE RAMIREZ V.

29-j

AVISOS ECONOMICOS

OFRECEN EN ARRIENDO

ARRIENDASE ESPLENDIDOS altos, Arturo Prat 377. Catorce habitaciones, cuatro servidumbre, luz eléctrica, gas. 766-o-26

ARRIENDO ALTOS, MANUEL Rodríguez 28; familia sin niños. Tratar, bajos, de 10 a 12, y 2 a 6. 765-o-27

BUEN DEPARTAMENTO, SE arrienda en calle Gay 1956, interior 2, a personas solas, prefiérese caballeros. 1-k

CASA EN BAJOS RECIEN CON-cluída, 7 piezas, dos patios, gas y luz eléctrica: $ 200, arriendo, Alfredo Ferrán, Galería Alessandri No. 16

CON CONTRATO Y SOLAMENTE a matrimonio extranjero, arriéndase chalecito cuatro piezas, jardín, huerto, carros ida y vuelta, por la puerta. Verlo a toda hora Irarrázaval 3079. Tratar con su dueño, Chacabuco 423, de 5 a 7.30 730-o-27

CASA AMOBLADA ARRIENDA-dáse en Valparaíso, Noviembre a Marzo, en calle Bustamante cerca Aduana, carros a la puerta, casa amoblada, 7 piezas y dependencias, piano, cocinas a carbón y gas, luz eléctrica, etc. Canon: $ 500 anticipados. Mayores datos: Casilla 770. Valparaíso, A. A. A. 29-j

CASITA QUINTA COMODA, MI-tad precio, vendo, Población San Ramón, calle Blas Vial 9. 712-26-O

CARTAGENA. CASA AMOBLA-da, se vende o se arrienda. Tratar: Recoleta 782. 745-31-o

CARTAGENA ARRIENDO, VEN-do o permuto casa amoblada. Tratar, Amunátegui 651. 721-o-27

EN VALPARAISO ARRIENDASE cómoda casa amoblada, Salvador Donoso 231. Datos, dirigirse a la misma casa. 27-j

EN GALERIA ALESSANDRI, arriendo magnífica casa con frente calle Agustinas. $ 400 mensuales. Alfredo Ferrán, Galería Alessandri No. 16. 787-o-28

ESPLENDIDA CASA ALTOS NUE-va, 10 piezas fuera dependencias, luz eléctrica, todo servicio, arriéndase.—Bascuñán 458. 26-j

EN CASA-QUINTA, SALONES Y piezas con pensión, para matrimonios o caballeros. Recoleta 782. 31-j

$ 110 ARRIENDO CASA CALLE Vera 543, a 20 metros Recoleta, dos cuadras pasado Iglesia Viñita. Tratar con su dueño, Bandera 84, oficina 28. 704-26-o

120 ARRIENDO 2 ALMACENES centrales, Mapocho 1420. 786-o-26

$ 150. AVENIDA INFANTE CER-ca carro 3; 7 piezas, dependencias, electricidad. Oficina Blin Carrasco, Catedral 1115, oficina 8. 26-j

$ 225. SAN DIEGO CERCA DE-licias, 6 piezas, hall, gas, electricidad. Oficina Blin Carrasco, Catedral 1115, oficina 8. 26-j

$ 250 ALTOS, 8 PIEZAS Y SER-vicio, arriendo A. Barroso 720. 738-o-27

SE ARRIENDA DESDE 1.o NO-viembre, local, esquina Plaza Yungay, con cuatro piezas y sitio grande anexo. Tratar: Rosas 2653. 753-26-o

NECESITAN EN ARRIENDO

EN SITUACION CENTRICA, DE-seo arrendar casa grande o local apropiado para taller de confecciones y venta al detalle. Ofertas: Casilla 2502. 281-o-27

NECESITAMOS ARRENDAR SI-tio espacioso para nuestra fábrica, entre Matucana y Av. Cumming, de San Pablo Alameda. Tratar personalmente con Fortunio y Mérida. Santo Domingo 1015. Teléfono Inglés 3366. 680-27-O

AUTOMOVILES Y CARRUAJES

AUTOMOVILISTAS. COMPRO carrocería de Ford o cambio por carrocería Hudson. Compañía número 2735. 786-o-26

ARRIENDO VICTORIAS, AMERI-canos, coupé de lujo, por temporadas y visitas, acompañamientos precios muy bajos. Brasil 560. Teléfono 5097. 639-O-31

CHASIS AUTOMOVIL 14 x 18 HP., magneto Bosch, con gomas realízase $ 2,200. Unión Americana 254. 770-o-27

COCHE AMERICANO EN BUEN estado, vendo. Compañía 1034. L. Rossel. 27-o

GOMA PARA CARRUAJES, 1.a clase, 1 1|2 y 2, se vende en Manuel Rodríguez 647. 752-31-o

GOMA PARA CARRUAJES, PRI-mera clase, 1 3|4 y 2, se vende. Manuel Rodríguez 647. 605-26-O

¿NEUMATICOS ROTOS? COMPO-ne muy bien "The American Tire", San Antonio 552, cerca Monjitas. 29-31-O

OCASION. AUTOMOVIL, MAG-neto Bosh, perfecto estado, véndese Echaurren 554. 743-27-o

OCASION. VENDO BREACK, CO-cinas, muebles y útiles de casa, Independencia 303. 741-21-o

ANIMALES Y VEHICULOS

VENDO RUEDAS- DE COCHE con llantas fierro, cajita de carretelas, resortes, ejes, etc. Recoleta 530. 7438-j-27

AVICULTURA Y CULTIVOS

AVICULTURA. —TERRENOS ES-peciales para criaderos de aves, por lotes desde 175 hasta 20 mil metros, con todas las condiciones que este negocio requiere, a saber: clima seco en invierno, fresco en verano, árboles de sombra, aguas limpias y sin temor de pérdidas por robo o infecciones. Con ferrocarril eléctrico al lado, a 35 minutos de Alameda, en la estación Cisterna. Hay lotes cerrados y plantados con árboles frutales y de adorno, con buenas calles. Comunicación por teléfono. Precios desde $ 500 el lote. También tenemos en el llano Subercaseaux, con paradero de carros a la puerta, sitios con arboleda, desde 326 metros con agua potable, luz eléctrica, espléndido vecindario, agua corriente limpia, desde $ 1,900 el sitio. Aguas propias. Títulos perfectos, sin gravamen alguno. Más datos: Guzmán, Silva y Cía., Huérfanos 1243. 26-j

MUY FELICITADO HA SIDO "Las Encinas" en la Exposición de este año por la calidad, variedad y cantidad de sus aves, representado por 32 variedades de gallinas, 9 razas de gansos y patos, 5 de pavos y 11 de palomas. El Concurso avícola de este año ha permitido a los numerosos visitantes darse cuenta del adelanto que ha hecho la avicultura chilena en estos últimos años. Un atractivo por demás interesante sigue siendo la incubadora "Hispania", llena de hermosos pollitos. Esta máquina, como los demás utensilios o implementos avícolas, allí expuestos a la inspección de los avicultores chilenos, son productos todos de la Industria Nacional Chilena y la honran altamente. A los interesados de provinci arogamos pedir catálogo a Casilla 682, es gratis. "Las Encinas", Criadero de Aves de raza y casa constructora de la incubadora "Hispania", Huérfanos esquina San Antonio. 762-o-26

PASTO TERCER CORTE PURA alfalfa en colisas, vendo por carretadas. Erasmo Escala 2945. 746-27-o

COMPRA-VENTAS DE NEGOCIOS

HABIENDO COMPRADO EL NE-gocio del señor Ernesto Cid, San Diego 2025, no respondo de cuentas pasado tres días.—Martín Aleu. 701-26-O

OPORTUNIDAD. — VENDO AL-macencito, poco capital, excelente situación, arriendo barato, bastante clientela: doy a prueba. Tratar: Delicias 3571. 696-26-O

TALLER HOJALATERIA Y GAS-fitería de Alfredo Manzo, Agustinas 2332, véndese al contado todos sus elementos, total o parcialmente, por cambio local y transformación negocio. Visitarlo diariamente. 751-30-o

COMPRA-VENTAS DE CARBON

CARBON DE PENCO, ES EL ME-jor para cocina, por su calidad y economía. 28-j

CARBON DE PENCO, EL QUE lo consume una vez, lo pide siepre. 28-j

CARBON PENCO $ 8.50 SACO puesto domicilio. Catedral 1131. Oficina 9. 659-27-O

CARBON PIEDRA DEL SUR, AR-neado, a $ 8 saco. Castro 20. Teléfono 998. 783-o-28

CARBON DE PENCO, SE REPAR-te a domicilio desde dos sacos. Ordenes: Bandera 108. 28-j

CARBON DE PENCO, REEMPLA-za con ventajas al coke y leña. 28-j

---

FOLLETIN 11

DON GUILLERMO

(1860)

> Qui Romae faciam, mentiri nescio.—Juv.

POR J. V. LASTARRIA

EL AGUILA

Sin duda esa es la razón por qué no se les vé hacer las funciones serias de la animabilidad, sino cuando se asimilan al hombre usando de sus dos piernas.

Así lo juzgó después don Guillermo, cuando recordó que viendo el mundo de Espelunco, allá a lo lejos, mecerse en su atmósfera inflamada, no recibió con esa vista más impresión que si viera a Júpiter por el tubo de un telescopio; y de aquí concluyó que para pensar, discutir y sentir como hombre, era necesario tener la forma humana, y que fuera de esta forma el pensamiento y la sensación cambian de naturaleza.

Otra cosa fué cuando ambos pájaros, poniendo fin a su vuelo, posaron en tierra sus pies humanos, viéndose convertidos instantáneamente en hombre y mujer situados a la puerta de un inmenso edificio. Ambos se miraron con curiosidad, después con ardor, fascinándose el inglés con la vívida luz de los ojos de esmeralda de Lucero; y sintiendo un simultáneo latido en el corazón, se abrazaron y se estrecharon como dos amantes antiguos que se encuentran después de una larga ausencia.

Al primer respiro que desahogó su pecho, Mr. Livingston, mirando con avidez a su pareja y exaltado por un recuerdo, le tomó la mano cariñosamente, y le dijo:

—Angel mío, mi salvadora, quién eres, dime: tú no eres Julia ¿no es cierto?

—Nó, yo soy Lucero, respondió la hechicera: así me llaman las tías, desde que me trajeron del mundo y me enseñaron su oficio.

—¿Cuánto tiempo ha que estás aquí?

—Desde el primer año de mi edad fuí robada de mi casa. No he conocido a mis padres y cuento ya veinte años de vida, veinte años que han sido para mí vinte siglos, y que serán una eternidad más si un hombre que me ame no me desencanta.

—¿Qué es necesario para desencantarte? Yo te amo; no, no, te adoro, te has hecho dueño de mi alma. ¿Qué he de hacer para salvarte Lucero de mi vida?

—¡Ah! se necesita mucho! ¡Un gran sacrificio! El que me ame ha de peregrinar veinte años sin cesar entre dos grandes ciudades de mi patria para hallar al fin de tres mil viajes que ha de hacer en los veinte años sin que le falte ni sobre tiempo, el talismán del **Patriotismo** que se ha perdido en una de esas ciudades. El día del hallazgo será día de gloria, de contento, de paz y de fraternidad; y yo podré volver a ejercer en mi patria mis funciones, pues soy el hada del noble sentimiento perdido. El hombre que acometa tan alta empresa ha de tener un corazón formado para el amor, y no para el odio, profundas convicciones, ardiente fe en el porvenir y perseverncia incontrastable...

—Si no es necesario más, yo soy ese hombre, exclamó con entusiasmo Mr. Livingston: ponme en camino y fía en mí Lucero, si no se necesita otra cosa.

—Sí, hay alg más: el hombre de que hablamos ha de pronunciar de cierto modo en cada una de las dos ciudades, tres palabras sacramentales, cuantas veces llegue al término de un viaje...

—Dímelas, interrumpió con viveza don Guillermo.

—Nó, tratemos primero de tu salvación; después debo probarte, y cuando tenga en tí plena confianza, sabrás esas palabras.

—¿Y cómo vas a salvarme?

—Voy a pedir a los Genios tu libertad.

—¿Que no sabes que estoy sentenciado? Los Genios me forzarán a cumplir mi condena, a no ser que me permitan cumplir la promesa que he hecho de desencantar a la Libertad, venciendo sin hierro ni fuego los cuatro monstruos que la aprisionan.

Una sonrisa inefable iluminó el bello semblante de Lucero, y luego, con la ternura que inspira a una persona experimentada la candorosa inexperiencia de un niño, tomó las dos manos de su amante y con dulzura le dijo:

—No, piensa primeramente en hallar el Patriotismo perdido; después esa virtud celeste, por sí sola, completará la obra de vencer sin hierro ni fuego a aquellos monstruos.

—Entonces es indudable, replicó Mr. Livingston, que los Genios me someterán a la sentencia que sobre mí pesa.

—Tampoco; no lo temas, le dijo Lucero; los Genios practican aquí lo que inspiran a sus adeptos de allá arriba; aquí la voluntad que forma las leyes está sobre las leyes, y éstas no se dictan sino para los indiferentes y para aplicarlas sin piedad a los enemigos; pero para los que las hacen y sus amigos son una regla elástica que se alarga y se encoje como conviene, conservando su forma. Un medianero rara vez deja de alcanzar lo que se desea, cuando pone en juego ciertas influencias; su empeño se convierte en interpretación, cuando hay necesidad de salvar las formas, o simplemente en mandato, cuando la ley no se opone abiertamente. Así caen las leyes y las sentencias y así caerá la que te condena, cuando yo haga valer mis relaciones y el interés que hay en tenerme siempre grata para que no anhele volver al imperio que me corresponde, como hada del patriotismo.

—Soy tuyo, Lucero de mi alma; me entrego con amor a tu poder y sabiduría. Sálvame, que yo te pagaré con un inmenso amor; y aunque emplee toda mi vida en salvarte, moriré contento, si tu mantienes en mi ancianidad el fuego de mi corazón.

—No, tu alma y tu corazón no envejecerán, si te alienta mi amor; y aun cuando el tiempo blanquee tu cabeza y desgaste el vigor de tu cuerpo, yo le volveré su juventud y su hermosura con el primer abrazo que te dé allá en el mundo.

XIV

EL ALCAZAR DE LOS GENIOS

¡Ai, desgraciado del que nace feo! ha exclamado un poeta dominado del numen de la verdad, más que del estro de la poesía; y en realidad que no es una ilusión poética la desgracia que trae consigo la fealdad. ¡Qué feo inspiró jamás un amor a primera vista? El feo que logra ser amado, lo consigue siempre a fuerza de mañas, o de bondad de corazón, o de ingenio: por eso las mujeres que se ven conquistadas por un feo se excusan a menudo con un —"¡pero si es tan bueno!"—u ocultan su vergüenza bajo el prestigio de la habilidad o del talento de su feo. ¡Más que será, Dios mío, del que además de tener la fealdad en su cara, tiene la pobreza en el corazón y menguado el entendimiento! A ese sólo puede salvarle el capricho femenil, y si no sabe explotarlo o si no es capaz de aprovecharse de las extravagancias de una mujer, no le queda otro mundo que la celda de un convento, ni otro amor que el de Dios.

Al fin esto es algo: peor es entregarse como Calivan al amor del diablo. ¡Y sin embargo hay tantos Calivanes en este mundo, que sin ser hijos de la bruja Sycorax, tienen una inteligencia grosera, un natural ruin y una figura humana con todos los instintos y deformidades de la figura bruta! ¡Para esos la maldición del hombre y de la mujer! El que nace Calivan y no tiene la virtud de la conformidad, y en lugar de hacerse bueno, cultiva la envidia, y se enardece con el odio y el egoísmo, es un monstruo que no merece tan siquiera los caprichos de una bella, ni las extravagancias de una fea, porque la mujer que se dejase conquistar por él, no podría disculparse con un—"¡pero si es tan hábil!"

Afortunadamente no se hallaba don Guillermo clasificado en ninguna de estas categorías de la fealdad, como fácilmente se habrá colegido al verle enamorar con sólo su presencia a una hechicera tan encantadora por sus artes. Y aquel amor era como todos los que se descifran a primera vista: él y ella se habían leído el corazón el uno al otro, y se habían intimado y casi cristalizado, como si llevaran largos días de buen trato y de dares y tomares.

CARBON DE PENCO, LAS DUEñas de casa hacen con él una verdadera economía. Se reparte a domicilio desde dos sacos. Ordenes: Bandera N.o 108 28-j

LEÑA MONTE CON ESPINO, SEca, saco retobado a $ 3.50. Castro No. 20. Teléfono 998. 783-o-28

COMPRA-VENTAS DE PROPIEDADES

ARRIENDO LOCALES DE AVEnida Matucana números 9 y 11, a un paso de Estación Central. 31-j

GUINDOS, VENDESE CASA, NUEve departamentos, galería, baño, servicios eléctricos. Larraín 393. 26-j

$ 7,600 BONITA PROPIEDAD. — Santa Elena 1745, facilidades. Dueño: Vicuña Mackenna 180. 27-o

$ 100,000. ROSAS, CERCA TEAtinos, vendo extensa casa un piso, 17 habitaciones, 8 de servicio, altos al fondo, hall, 2 patios, piso mosaico, parrón, huerto frutal y gas. Mide 14 por 74 metros. Facilidades de pago. Carlos Latorre H. Catedral 1109.

$ 98,000. VERGARA, PROPIEDAD esquina, dos pisos independientes. Altos: 15 habitaciones, galerías y todo servicio. Bajos: 8 habitaciones, todo servicio, 2 patios mosaico, garage, gas y luz eléctrica. Debe $ 32,000 a la Caja Hipotecaria. Carlos Latorre H. Catedral 1109.

$ 78,000. SANTA ROSA, UNA CUAdra Av. Matta, vendo propiedad dos pisos independientes, edificio cemento y ladrillo, perfecto estado. Altos: 8 habitaciones, otras de servicio, galerías y gas. Bajos: 11 habitaciones; 3 de servicio, 2 patios, alcantarillado y gas. Mide 15 por 41 metros. Carlos Latorre H. Catedral 1109.

$ 75,000. Av. REPUBLICA, CERca Blanco Encalada, vendo propiedad dos pisos independientes. Bajos: 10 habitaciones, patio y todo servicio. Altos: 8 habitaciones, galerías y todo servicio. Deuda bancaria $ 12,000. Carlos Latorre H. Catedral 1109.

$ 55,000. GRAJALES, UN PASO Av. España, vendo buena casa un piso, frente estucado, 7 habitaciones, otras de servicio, 2 patios, el 1.o con jardín y el 2.o con parrón y árboles frutales; alcantarillado y gas Mide 11 por 68 metros. Tiene deuda bancaria. Carlos Latorre H. Catedral 1109.

$ 50,000. VENDO EXTENSA propiedad calle Maturana, buena situación. Tiene edificio viejo. Mide 45 por 25 metros. Carlos Latorre H. Catedral 1109.

$ 50,000. BAQUEDANO, CERCA Rosas, vendo extensa y bien tenida casa habitación. Consta de 11 habitaciones, 6 de servicio, 3 patios, alcantarillado, gas y luz eléctrica. Mide 11 por 50 metros. Deuda bancaria $ 14,000. Carlos Latorre H. Catedral 1109.

$ 48,000. PROPIEDAD DOS PIsos independientes en calle Libertad, cerca Rosas. Deuda bancaria $ 15,000. Carlos Latorre H. Catedral 1109.

$ 35,000. VILLA TERESA, UNA cuadra Av. Matta, vendo propiedad compuesta de dos casas de un piso, con 7 habitaciones y todo servicio cada una. Deuda $ 10,000 a la Caja de los Ferrocarriles.— Carlos Latorre H. Catedral 1109.

$ 35,000. EN CALLE PEDRO LUcio Cuadra, una cuadra Irarrázaval, vendo extensa casa nueva de un piso, frente estucado, 8 habitaciones, 4 de servicio, galerías de vidrio, jardines, parrón, árboles frutales, luz eléctrica y toda pintada al óleo. Superficie 1,300 metros. Carlos Latorre H. Catedral 1109.

$ 33,000. SITIO ESQUINA Av. VIcuña Mackenna, una cuadra Diez de Julio. Mide 11 por 50 metros. Edificio viejo con 20 piezas. Carlos Latorre H. Catedral 1109.

$ 32,000. MAESTRANZA, BIEN situada, vendo casa un piso, 7 habitaciones, otras de servicio, 2 patios mosaico, alcantarillado y gas. Mide 12 por 60 metros. Carlos Latorre H. Catedral 1109.

$ 30,000. SITIO Av. PROVIDENcia, antes Manuel Montt. Mide 12 por 55 metros. Tiene edificio viejo con 11 piezas. Carlos Latorre H. Catedral 1109.

$ 45,000 SITIO EXTENSO EN CAlle Lastarria, cerca Delicias. Tiene edificio viejo con 14 piezas. Mide 11 por 75 metros. Carlos Latorre H. Catedral 1109.

$ 42,000 EXTENSO SITIO Av. PEdro Valdivia, cerca Irarrázaval, 6,000 metros de superficie, todo cerrado con murallas. Deuda bancaria $ 15,000. Carlos Latorre H. Catedral 1109.

$ 40,000. SANTO DOMINGO, CERca Brasil, vendo casa esquina, cal y ladrillo, un piso, 6 habitaciones, 2 de servicio, hall, patio pequeño, gas y luz eléctrica. Deuda bancaria $ 13,000. Carlos Latrore H. Catedral 1109.

$ 39,000. EN CALLE FREIRE, vendo extensa y bien tenida casa un piso, 10 habitaciones, otras de servicio, 2 patios, 1.o con mosaico, 2.o con parrón, alcantarillado y Gas. Mide 12 por 50 metros. Debe $ 10,000. Caja E. P. Carlos Latorre H. Catedral 1109.

$ 28,000. SAZIE, CERCA Av. ESpaña, vendo propiedad dos pisos, 6 habitaciones, todo servicio, un patio, alcantarillado y gas. Tiene deuda bancaria. Carlos Latorre H. Catedral 1109.

$ 20,000. LIBERTAD, CERCA Av. Portales, vendo casa un piso, 6 habitaciones, todo servicio, un patio mosaico, alcantarillado y gas. Tiene deuda bancaria. Carlos Latorre H. Catedral 1109.

$ 20,000. MAESTRANZA, BIEN SItuada, vendo casa un piso, frente cal y ladrillo, dos habitaciones, almacén y todo servicio, un patio, alcantarillado, gas y luz eléctrica. Carlos Latorre H. Catedral 1109.

$ 19,000. EN CALLE COQUIMBO, cal y ladrillo, un piso, 6 habitaciones, 2 de servicio, 2 patios, el 1.o con mosaico, jardín, alcantarillado, gas y luz eléctrica. Carlos Latorre H. Catedral 1109.

$ 18,000. NUEVA VALDES. VENdo casa un piso, 5 habitaciones, 2 de servicio, un patio mosaico, alcantarillado y gas. Debe $ 8,000 a la Caja de Ahorros. Carlos Latorre H. Catedral 1109.

$ 26,000 CALLE EL SALTO, UNA cuadra Recoleta, vendo casa un piso, recién terminada, 7 habitaciones, todo servicio, un patio, gran corredor piso mosaico. Mide 10 por 35 metros. Carlos Latorre H. Catedral 1109.

$ 18,000. EN CALLE VALDIVIA, vendo casa un piso, 4 habitaciones, patio y todo servicio. Carlos Latorre H. Catedral 1109.

$ 16,000. LIBERTAD, PASADO Mapocho, vendo casa un piso, 6 habitaciones, todo servicio y huerto. Mide 10 por 40 metros. Carlos Latorre H. Catedral 1109.

$ 15,000, EN CALLE VALPARAIso, cerca San Francisco, vendo casa un piso, cal y ladrillo, 6 habitaciones, 2 de servicio, 2 patios, alcantarillado y gas. Mide 10 por 35 metros. Carlos Latorre H. Catedral 1109.

$ 10,000. VENDO SITIO CALLE Andes, cerca Bulnes, Mide 12 por 50 metros. Carlos Latorre H. Catedral 1109.

$ 6,000. VENDO SITIO CERRAdo con muralla cal y ladrillo, en calle Santa Isabel, cerca Av. Condell. Mide 16 por 18 metros. Carlos Latorre H. Catedral 1109.

$ 5,500. VENDO CASITAS CAL Y ladrillo, 4 piezas, patio y servicios, en Población París, Av. Milán, una cuadra San Diego Facilidades de pago. Carlos Latorre H. Catedral 1109.

DINERO SOBRE HIPOTECA. — Hay listo para colocar en partidas desde $ 2,000 a $ 100,000, en primeras y segundas hipotecas. Interés bajo. Negocios rápidos. Presentar títulos a Carlos Latorre H. Catedral 1109.

VENDO O PERMUTO TRES quintas ubicadas en Los Guindos, Ñuñoa, próximas al Teatro Peñalolén, en amplias avenidas. Luz eléctrica, agua corriente y potable, con plantaciones de árboles frutales escogidos, en plena producción, alcachofales, esparragueras, viñas, etc. Superficie de 10 a 15,000 metros cuadrados. Roberto Arriagada Bravo. Morandé 440.

EN CARTAGENA, FRENTE A LA Municipalidad, con vista al mar, vendo cómoda casa, diez dependencias, luz eléctrica, agua potable, facilidades de pago. Roberto Arriagada Bravo. Morandé 440.

COMPRO PROPIEDADES CON deudas, pagando saldo, parte dinero, parte con terrenos. Morandé 283. 759-o-28

ÑUÑOA VA A TOMAR UNA IMportancia inmensa con la ley recién promulgada, que autoriza invertir un millón trescientos mil pesos en adoquinar su principal avenida, la de Irarrázaval, y darle el ensanche de 25 metros. Pronto se principiarán los trabajos y esta nueva era de progreso aumentará el número de familias que querrán vivir en esa región tan saludable y hermosa. Los interesados apresúrense a comprar hoy, que todavía se vende todo tan barato. A los que deseen adquirir allí un chalet o quinta, les vendemos sitios para edificar, en situación privilegiada, cerca de la Plaza Ñuñoa, a la entrada de la Gran Avenida Ñuñoa, a Macul, en Av. Irarrázaval y otras, en que se hallan los chalets y quintas de distinguidas familias santiaguinas y extranjeras. Estas avenidas tienen carro eléctrico hasta la plaza de Santiago; policía, luz eléctrica, alamedas de árboles ya frondosos, agua potable de primera calidad y otros servicios y atractivos de ciudad y campo, a las puertas de la capital. Precios módicos, de cuatro y once pesos metro. Títulos de 30 años. Facilidades de pago. También nuestras oficinas proporcionan arquitectos económicos e inteligentes, que entregan buenos edificios, llave en mano, en pocos meses y por honorario reducido, según contrato. — Valenzuela, Palacios y Compañía. — Oficinas: en Santiago, Huérfanos 1235, letra G.; en Ñuñoa, Avenida Chile-España 84, media cuadra de Irarrázaval. Ambas oficinas funcionan todos los días, pero la de Ñuñoa también está abierta los días festivos.

ACEPTASE LA OFERTA $ 8,250 por la higiénica y confortable casa, Maule 630, o del que llegue primero a escriturarla. Labarca Felíú. Bandera 78. 26-o

FERIA DE PROPIEDADES, CAtedral 1115, vende chacritas planas, regadas, zona central, 1 1|2 hora de Santiago; las siguientes:

$ 20,000. CHACRITA 8 CUAdras, viñas, casas, arboledas, etc.

$ 26,000 CHACRITAS 11 CUAdras. Siembras, viñas, casas, etc.

$ 55,000. CHACRA 20 CUADRAS, Nogaladas: viña, casas, etc.

$ 60,000. CHACRA 22 CUADRAS, casas, siembras, frutas, etc.

CASAS QUINTAS CON FACILIdades de pago, ofrece La Feria de Propiedades.

$ 150,000 LINDA PROPIEDAD, una cuadra Estación, edificada, casitas de renta, carro a la puerta, reconoce deuda, saldo $ 100,000 con $ 50,000 contado, resto facilidades.

$ 200,000 PROPIEDAD DE RENta. Permútase reconociendo 50,000 pesos largo plazo. 40,000 contado; acéptase crédito hipotecario o propiedades del valor equivalente.

$ 45,000 GRUPO TRES CASAS, apropiada empleado Ferrocarril. Frente Estación Central; véndese facilidades.

$ 15,000 CASA CAL Y LADRILLO. Barrio Estación, facilidades pago.

$ 15,000 CASA ESQUINA, NEGOcio establecido, 8 piezas, patio, servidumbre, subterráneo, $ 7,000 contado, saldo facilidades.

$ 6,000 CASA CALLE CUEVAS, cerca Matta.

$ 6,000 CASA ÑUÑOA, 4 CUADRAS Avenida Irarrázaval.

$ 6,000 CASA RECIEN EDIFICAda. Germán Riesco.

$ 5,000 CASITAS TERRENO PAra edificar, $ 5,000 contado, saldo facilidades.

LA FERIA DE PROPIEDADES compra, vende con facilidades de pago, por cuenta propia y ajena. Casas, sitios, chacras, etc. Catedral 1115. Somodevilla y Cía. 773-o-26

36,000 VENDO CASA-QUINTA moderna, 11 piezas, hall, muy bien plantada, en Los Guindos. Tratar: Compañía 1934. L. Rossel. 26-j

ACCIONES Y BONOS

ACCIONES PETROLIFERAS COMpro. Mosqueto 419. Casilla 2702. 30-j

COMPRA-VENTAS VARIAS

AGUARDIENTE DE UVA DE LA Viña San Agustín, Itata. Especiales para frutas, mistelas y usos medicinales. Depósito: Puente 832, frente Mercado. 771-o-26

ARMERIA SAN DIEGO 93. VENdo revólvers, rifles, balas, calibre 8. 782-27-o

BOTICA ESPLENDIDA SITUAción, vendo por no poder atender verla. Delicias esquina Echaurren. Tratar Rosas 1034.

ZAPATOS BLANCOS. — PARA limpiarlos no hay igual al Jabón "Bon ami", de venta en todas partes a 60 centavos y $ 1.00 el pan. 30-j

"BON AMI". — EL BUEN AMIGO de toda dueña de casa 30-j

"BON AMI". — PARA UTENSIlios de cocina, es el más cómodo y fácil, no raya los objetos como otros jabones rasposos 30-j

"BON AMI". — PARA MADERA pintada. — No daña la pintura. Quita la suciedad solamente. No raya. 30-j

"BON AMI". — DE VENTA EN todos los buenos almacenes, boticas, tiendas, etc., etc. 60 centavos y $ 1.00 el pan. 30-j

"BON AMI". — PARA EL CUARto de baño. — Es lo mejor para azulejos, mármol, esmalte y porcelana. No raya. 30-j

"BON AMI". — ES ABSOLUTAmente el único que limpia satisfactoriamente los espejos y cristalería. 30-j

"BON AMI". — PARA METALES no hay mejor. Los objetos de cobre, níquel, Bronce o metal, de cualquier clase se dejan brillantes. No raya. 30-j

"BON AMI".—ESPECIALMENTE eficaz para las manos manchadas y grasientas dejando el cutis suave. 30-j

"BON AMI". —PARA ZAPATOS blancos es el mejor y más económico que todos los demás limpiadores. 30-j

BUENA MAQUINA HELADERA, tamaño grande, sin uso, vendo de ocasión en Esperanza 884. 757-o-26

CALADOS 0.15 cts. METRO, FIletes 0.40. Ojales 0.20 dna. Al Precio Fijo. Ahumada 51. 26-o

CUEROS DE VACUNO, OVEJAS, cabros, cabritos, zorros, coipos, vizcachas, gatos, perros, terneros, pago altos precios. Delicias 3490. 699-24-e

CHOAPINOS, DIFERENTES DIbujos y colores, vende Estado 63. Oficina B. 758-o-26

ENTORCHADOS ESPAÑOLES de guitarra 0.50 centavos, primas violín 0.40. Huérfanos 1985.

¿ELECTRICISTAS? $ 1.80 TUBO de 3 metros. San Pablo 1261. 760-o-26

FIERRO GALVANIZADO LISO, todos números. Casa Andrés Dubois. Santo Domingo 1077. 26-o

HUESOS COMPRA Y PAGA AL contado los mejores precios la Fábrica de Abonos de Gibbs y Co., Mulchén. 9-k

LA PRECISA: COMPRA-VENTA muebles, menajes, objetos varios. Rosas 2653. 754-27-o

LA PRECISA: COMPRA-VENTA de muebles. Se trasladó a su edificio propio. Recoleta 2653. 755-27-o

"LA DALIA". DELICIAS 1017 AL 1021.

"LA DALIA" ¡¡GRAN OCASION!! Velos finos lindos, pintados, a $ 1.50 el metro.

"LA DALIA". CORSES "LA DAlia", precio réclame $ 9.50 c|u.

"LA DALIA". FAJAS HIGIENIcas $ 12.50 c|u.

"LA DALIA". GABARDINAS FInas pura lana, $ 15.50 mtr.

"LA DALIA". LIENZO CABALLO Alado a $ 2.00 metro.

"LA DALIA". COLOSAL SURTIdo en brines para trajes de niño.

"LA DALIA". ¡¡GRAN NOVEdad!! en géneros de lana rayados.

"LA DALIA". ESPECIALIDAD EN géneros de lana negros y de colores. 788-27-o

MAQUINA ESCRIBIR, DESEO comprar, o boleto de empeño. Casilla 3511. 237-o-26

MATERIALES DE DEMOLICION, puertas dobles, buenas, etc., se venden hoy, Almirante Barroso 23. 776-27-o

OJO: TARTARO COMPRO AL contado, pagando siempre el más alto precio. Mosqueto 419. Casilla 2702. Santiago. Ojo. 20-k

OCASION: VENDO BUEN HORno fundición fierro, una máquina ponson de palanca, un fuelle de dos tambores. Esperanza 762. 694-26-O

PESOS, CUATROS Y CHAUCHAS 0.5. Pago el mejor precio. San Antonio 18. 30-Nov

PANDEROS 2.50. CASTAÑUELAS $ 3. Púas nácar 0.50 centavos. — Huérfanos 1985. 764-o-26

PUENTE 590 SASTRERIA "PROgreso", Gran surtido cortes pantalones. Recibe hechuras.

PINTURA, BLANCA DE ZINC, vende Estado 63. Oficina B.

PUENTE 590. SASTRERIA "PROgreso". Lindo surtido camisires negros, azules y de colores.

PUENTE 590, SASTRERIA "PROgreso", frente la torre la Bomba. 719-o-27

SAL PARA CAMPANILLAS $ 0.50 paquete 200 gramos. — Catedral 1131. Oficina 9. 27-j

SASTRERIA "LA NOVEDAD". — Ternos sobre medida $ 90. San Diego 420. 22-d

SASTRERIA E. DINTRANT, SAN Antonio 142. Estilo inglés y americano. Se reciben hechuras. 22-Dic

SULFATO DE SODA VENDO BArato. San Diego 15. 28-o

SOMBREROS MODELOS RECIEN llegados de París. Mod. Francaise. Agustinas 873. 26-o

SE VENDEN UTILES INGENIEro, mesón sastre, Diccionario Enciclopédico Alemán. García Reyes 50. 27-j

SE VENDE MIMBRE POR MAyor y menor. Lord Cochrane N.o 1056. 693-26-O

TERNOS CASIMIRES INGLESES, entrega pagándolos mensualmente. Cooperative Sastrería, Agustinas No. 855-877. 724-n-3

UTILES PARA FABRICAR SOda, vendo de ocasión. San Diego 15. 28-o

VENDO 2 TELONES EN PERfecto estado para patio, Av Cumming 340. 272-o-27

VENTILADORES DE AIRE, MOtor independiente, $ 70.00. Casa Andrés Dubois, Santo Domingo 1077. 26-o

VENDO BUENA COCINA PARA Hotel, tres para familia, una con horno importada. Esperanza 762. 694-26-O

INSTRUCCION

ACADEMIA DE CORTE Y CONfección parisién "Sistema Mendía" atendida y dirigida por profesora diplomada en la Central de Buenos Aires. Especialidad en lencerías de señoras y caballeros, trajecitos para niños, corsés y tejidos. Se expiden diplomas. Queda abierta la matrícula; los precios son muy módicos. Echaurren 8. 756-o-28

ESCUELA PRACTICA NORTEamericana de Chauffeurs Mecánicos, cursos rápidos de Overland, Ford, Dodge, enseñanza por sus dueños. Arredondo and Company. Moneda 1020. 30-j

ESCUELA NACIONAL DE MASAjistas. Apurarse. Nuevos cursos fin de año. Personas decentes necesitadas dáseles profesión mitad valor. Concédense diplomas. Profesorado primer orden. Masaje médico. Pedicuría. Estética (belleza). Pídanse propectos. Director: Profesor Díaz Gascogne, Ahumada 56.

ENGLISH, FRENCH, SPANISH, Italian quickly taught. Adquisición rápida y científica de las lenguas. Solicite lecciones ensayo gratuito. Especialidad cursos rápidos para viajar. Cursos nocturnos para comerciantes.—Berlitz System.—782 Moneda. Teléfono Inglés 50. Casilla 1775. 31-L

HUMANIDADES PRIMERO AL 6.o año sistema antiguo y concéntrico. Exámenes universitarios. Comercio, Cursos rápidos de contabilidad, Taquigrafía Pittman e inglés. Instituto Zanelli, Bandera No. 84. 9-n

INGRESOS ESCUELA MILITAR, policial, Naval, Ingenieros, etc. Prepárase. También exámenes universitarios. Poseemos numerosos certificados de aprobación. Instituto Mercantil. Bandera 287 esquina Huérfanos. 30-j

LIBROS

ALBUM POSTAL DEL CONGREso Primario. Pídase, Ahumada 319. Oficina 5. 716-o-27

CONTABILIDAD COMERCIAL, Bancaria, sin profesor: Mena, última edición, véndese barata, Ahumada, Librería Nacional 777-o-26

COMPRO GRAMATICAS, DICcionarios y obras sobre filología portuguesa, publicados después del año 1900. Ofertas a casilla 158. Valparaíso. 697-2-n

NOVELAS, HISTORIAS, DICCIOnarios, sociología, manuales, industriales, compro. San Diego 317. 613-30-O

ALHAJAS

BRILLANTES, PERLAS, PLATIno y boletos de joyas, compro. Moneda 937. 722-n-8

COMPRO ALHAJAS CUALQUIER valor el más alto precio. Estado 273. 7576-26-j

¡NOVIOS! ARGOLLAS ORO 14, 18, desde 30 pesos par. Garantía absoluta. Bascuñán 17. 744-27-o

HOTELES Y PENSIONES

ARRIENDO PIEZAS AMOBLADAS con pensión. Doy pensión mesa. García Reyes 50. 28-j

AGUSTINAS 1222 PLENO CENtro, arriendo piezas con o sin muebles a caballeros respetables. 783-o-27

ARRIENDO LINDA PIEZA BIEN amoblada, caballero. San Antonio 68. Familia extranjera. 720-o-26

CASA FAMILIA RESPETABLE arriendo pieza amueblada con pensión. Catedral 1557. 751-30-o

CASA RESPETABLE DA PENsión mesa caballeros, señoritas, da descuentos. Santo Domingo 1150. 642-N-5

FAMILIA HONORABLE OFRECE pieza pensión, Tarapacá 862 entre Serrano y San Francisco. 785-o-28

FAMILIA OFRECE MUY BUENA pieza calle, con pensión. Recoleta No. 287. 751-26-o

PENSION CON PIEZA Y SOLA de mesa, Santa Rosa 34. 749-26-o

PENSION EN LOS ANDES: NUEva, cómoda e higiénica pensión en casa de familia respetable. No se admiten enfermos. Detalles y pormenores, dirigirse por correspondencia a Los Andes, calle Freire 123. 31-j

SE ARRIENDAN COMODAS PIEzas con pensión. García Reyes 54. 782-o-29

SE ARRIENDA EN CASA HONOrable, cómodos y elegantes departamentos amoblados. Huérfanos No. 2530. 784-o-26

SE ARRIENDA UN CHALET St. Rosa 1385. Llaves almacén. Tratar Huérfanos 711. 781-o-28

DIVERSOS

CUAJO PARA HACER QUESO; polvo líquido, tabletas según procedimiento doctor Blumenthal, véndese en boticas surtidas. Laboratorio Arturo Prat N.o 1562, Casilla 1082. 44-4k

CORREAS, TRANSMISIONES, descansos, poleas, filtros para agua potable, compuerta de fierro, muchos otros artículos vende. Serrano 44. 717-o-28

ENCERO, LUSTRO PISOS, TRAbajos afuera, precio baratísimo.— Serrano 143. 7398-25-j

FARMACEUTICO CON $ 5,000 para asociarlo en una botica. Tratar Rosas 1034. 790-o-26

GRAN SASTRERIA AHUMADA No. 23. Avisamos a los socios de nuestros clubs, que salieron favorecidos los siguientes: M. cuota 20, el No. 37; N ,cuota 12, No. 47; O, cuota 3, No. 28.—Femenía y Cía. 780-o-26

REMATES

REMATE. — EL 3 DE NOVIEMbre, próximo a las 3 P. M., se rematará en el primer juzgado civil de Santiago la casa y sitio ubicada en la Punta de Codegua, subdelegación de Angostura, departamento de Rancagua, cuyas posturas empezarán por los dos tercios de la tasación, o sea, cuatro mil pesos, bases y antecedentes, secretaría del primer juzgado civil de Santiago, juicio Martínez con Ordóñez. — M. J. Lira.

REMATE. — SEGUN DECRETO del señor Juez del 3.er Juzgado Civil de esta ciudad, de fecha 21 del presente, saldrá el 20 de Noviembre próximo, a remate, a las 3 P. M., la casa y sitio de la calle Rosas 2244, por el mínimum de $ 90,000. Más antecedentes en el Juzgado indicado. — **El secretario.**

OFRECEN OCUPACION

BLUSERAS Y COSTURERAS competentes, necesita fábrica ropa blanca. San Diego 1438. 769-o-27

BUEN CORREDOR NECESITO, para vender en plaza gran partida artículos escritorio. Muy buena comisión. Eleuterio Ramírez 748. 789-o-26

CORRECTOR DE PRUEBAS. — Para un diario del sur se necesita un Jefe de Corrección de Pruebas, que tenga experiencia en el trabajo. Escribir, indicando edad, copia de certificados y recomendaciones, a Casilla 3255.

CARPINTEROS NECESITO, SANta Filomena 172, casa 47. 789-o-27

ELECTRICISTAS, NECESITO, — Trabajo a trato. San Pablo 1261. 761-o-26

FARMACEUTICA NECESITO. — Tratar Rosas 1034.

MUEBLISTAS GOTICOS, TAPIceros competentes, necesito. Arturo Prat 353. 790-o-26

MAESTRO HOJALATERO - GASfiter necesito, Bandera 849. Se paga buen sueldo. 788-o-27

NECESITAMOS CARPINTEROS mueblistas, góticos y buenos carpinteros de banco. Asociación J. Tagle. Santa Rosa 342.

TAPICEROS NECESITAN, FONtecilla 93. 24-26-o

PROFESIONALES E INDUSTRIALES

EMBALSAMO PAJAROS Y ANImales. Curto y transformo pieles. Olivos 950. 778-o-26

ENCERE SIN ENCERADOR; CEra Encerador Ideal, lata $ 3.50. Teatinos 94. 22-e

ESTUCOS PLANCHADOS IMITAción mármol. Lo mejor, más durable y más barato para cuartos de baño, pasillos y sepulturas. Coloca con personal técnico. Hameau y Cía., Esmeralda 760, entre San Antonio y Claras. 767-o-26

FABRICA DE CARPAS, TELOnes.—Avisa a su clientela y favorecedores se trasladó a su nuevo local Moneda 1462, al lado del gran Garage "La Moneda", Teléfono Inglés 5073.—Tomás Novak. 7818-Dic. 31

GRABADOR, S. POBLETE R., Bandera 147 Santiago. Fábrica de timbres y acuñaciones de medallas. 54-6-k

HIGIENICO VACUM CLEANER. Limpia, lava alfombras. Maestranza 918, Teléfono Santa Elena 140. Huérfanos 825.

INDUSTRIA FACIL ADMINIStración, capital, $ 4,000, pudiéndolo duplicar mensualmente. Amplios locales, corralón, casa de altos, alquiler barato, contrata, véndese, tengo partir urgente Europa. García Reyes 755. 707-26-o

L. GARCIA V., ELECTRICISTA; avisa a los dueños de automóviles que me he retirado del Garage "Hudson", y atiendo en mi taller Electro Automóvil, Unión Americana 19. 785-o-27

PIANOS, AUTOPIANOS, AFINAciones, reparaciones, atiende: Osorio. Huérfanos 1985, cerca Brasil. 763-o-26

PINTURA, ASEA CASAS, ENCEra, recorre pisos La Higiénica Vacum, Maestranza 918. Teléfono Santa Elena 140. Huérfanos 825. 768-o-26

RAZON PORQUE EL CAPRIcho, Bascuñán 45-A, se ve tan concurrido, confeccionando desde $ 8 lindas batas. Moldes $ 1. 26-o

SEÑORAS: TRANSFORMO SOMbreros y plumas. Hago capas marabú. Olivos 950. 779-o-26

VENTA Y COMPOSTURA INStrumentos de cuerda. Cuerdas romanas y accesorios. San Diego No. 132. 30-Abril

MAQUINARIAS E INDUSTRIAS

PERFORADORA CON TRIPODE para minas o cantera nueva, funciona vapor o aire, vendo ocasión, tercera parte valor. Bandera 38. 705-30-o

TORNITO PARA MECANICO O para joyero, caja fondo, vende. Serrano 44. 718-o-28

VENDO MOTOR ELECTRICO DE 3 y 4 caballos en perfecto estado. San Francisco 264. 4-n

MUEBLES Y VARIOS

ESCRITORIO CAOBA, MUEBLES antiguos y cuadros, vende, Carmen 740. 714-26-O

MESA CORREDERA, PUERTA, cortina fierro y dos vidrieras altas, vendo. Agustinas 2487. 698-26-O

MUEBLES CON GRANDES FAcilidades, vendo, San Antonio 62 Entrega inmediata. 29-D

PIANO ALEMAN, PERFECTO EStado vendo $ 900. Alonso Ovalle No. 1316. 775-o-26

SE VENDE PIANO EN REGULAR estado, $ 430. San Isidro 618.

SERVICIO DOMESTICO

SERVIDUMBRE. LA MEJOR DE Santiago. Bandera 339. No equivocarse. 738-26-o

PROPUESTAS

MINISTERIO DE GUERRA. — Propuestas.—Se piden propuestas públicas para la provisión de los siguientes artículos: 10,000 metros cuadrados de cueros para zapatones; 1,000 metros cuadrados de cueros para polainas; y 25,000 kilos de suelas. Las propuestas se abrirán el 7 de Noviembre próximo, a las 3 P. M., en Santiago, ante el Jefe del Departamento Administrativo y en la misma fecha en Valdivia, ante el Comandante en Jefe de la IV División. Bases y demás antecedentes, pueden consultarse en la Oficina General de Vestuario y Equipo ,Santo Domingo 3317.— El jefe del Departamento Administrativo. 7-n

MUNICIPALIDAD DE SANTIAgo.—Alumbrado público.—De orden de la Alcaldía se piden propuestas públicas con el objeto de colocar 18 lámparas eléctricas de 100 bugías en la carretera Sur de la Alameda de las Delicias entre las calles de San Borja y Avenida General Velásquez, conforme a las bases y especificaciones que se pueden consultar en la Dirección de Obras Municipales y en esta Tesorería. Las propuestas se abrirán en la Sala de la Alcaldía, el 30 de Enero próximo, a las 4.30 de la tarde.—Santiago, 25 de Octubre de 1919.—**El Tesorero Municipal.**

MUNICIPALIDAD DE SANTIAgo.—Provisión de medicinas y otros —De orden de la Alcaldía, se piden propuestas públicas para proveer al Dispensario Municipal de Ojos de las medicinas, instrumentos y útiles sanitarios que necesita para el año 1920, con arreglo a las bases que se pueden consultar en dicho Dispensario y en esta Tesorería. Las propuestas se abrirán el 29 de Diciembre próximo, a las 4.30 P. M. en la Sala de la Alcaldía.—Santiago, 26 de Septiembre de 1919.—El Tesorero Municipal 27-1

MUNICIPALIDAD DE SANTIAgo.—Materiales de pavimentación. —De orden de la Alcaldía, se piden propuestas públicas con el objeto de proveer a la Dirección de Obras Municipales de adoquines para la pavimentación de la ciudad, con arreglo a las bases que pueden ser consultadas en la Dirección de Obras Municipales y en esta Tesorería. Las propuestas se abrirán en la sala de la Alcaldía el 13 de Enero próximo, a las 4 P. M.—Santiago, 10 de Octubre de 1919.—El Tesorero Municipal. 9-a

MUNICIPALIDAD DE SANTIAgo.— Alumbrado Público. — De orden de la Alcaldía, se piden propuestas públicas para el suministro de energía eléctrica destinada al alumbrado de las calles de Tocornal, Libertad, Dávila Larraín y Avenida Francia. Bases y condiciones en la Dirección de Obras Municipales. Las propuestas se abrirán el 24 de Noviembre próximo, a las 4.30 de la tarde, en la Sala de la Alcaldía.—Santiago, 21 de Agosto de 1919.—El Tesorero Municipal. 22-k

MUNICIPALIDAD DE SANTIAgo. — Artículos de escritorio e impresión de documentos.—De orden de la Alcaldía se piden propuestas públicas para proveer a las oficinas municipales de los artículos de escritorio y de los libros en blanco y documentos impresos que necesitarán durante el año 1920, con arreglo a las bases, que se pueden consultar en esta Tesorería. Las propuestas se abrirán el 22 de Diciembre próximo, a las 4.30 de la tarde, en la Sala de la Alcaldía. —Santiago, 17 de Septiembre de 1919.—El Tesorero Municipal 18-1

MUNICIPALIDAD DE SANTIAgo — Matadero Público. — De orden de la Alcaldía, se piden propuestas públicas para la terminación del pabellón destinado al beneficio de cerdos del Matadero, con arreglo a los planos y bases que se pueden consultar en la Dirección de Obras Municipales y en esta Tesorería. Las propuestas se abrirán en la Sala de la Alcaldía el 21 de Noviembre próximo, a las 4.30 P. M.—Santiago, 20 de Agosto de 1919.—El Tesorero Municipal. 20-k

MUNICIPALIDAD DE SANTIAgo. — Provisión de artículos.—De orden de la Alcaldía se piden propuestas públicas para la provisión de artículos que necesitará la Policía de Aseo en el año 1920, con arreglo a las bases que se pueden consultar en esta oficina y en la Prefectura de Policía de Aseo. Las propuestas se abrirán el día 26 de Diciembre próximo, a las 4 de la tarde, en la Sala de la Alcaldía Municipal.—Santiago, 24 de Septiembre de 1919.—El Tesorero Municipal. 24-1

MEDICINA

ENFERMOS CRONICOS Y clarados incurables. Tiene su binete en su propiedad, Verg No. 511, el conocido doctor nico don Pedro Givovich. Su es público. Lo acreditan las sonas de difícil curación que manifestado su agradecimi por la prensa de todo Chile, jando constancia que han rec do a él como un último recu También dan testimonio, docum tos de autoridades competentes casi toda la República y los de la alta magistratura nacion Pueden también dirigirse por rreo, detallando las enfermeda por carta; se atienden y se testan. 779-o-

NERVIOSOS, NEURASTENICO Cansancio cerebral, impoten Su gran remedio "Cerebrol", Daube y Cía. y Boticas surtidas

RECETAS BIEN HECHAS, falsas réclames. Farmacia derna, San Diego 255.

PRESTAMOS DE DINERO

¡DINERO! HAY PARA COLOC cualquier sum aa comerciantes industriales. Bandera 34, ofici 780-

DINERO COLOCA EN HIPOTE por pequeñas y grandes canti des. Somodevilla y Cía. Cate No. 1115. 772-

DINERO FACILITO, SOBRE poteca, interés 9 por ciento También hago préstamos hip carios en Bancos Hipotecarios lantando fondos para cancela nes y gastos. Daniel Laurel. H fanos 1235. 784-

OFICINA JUDICIAL DE branzas, anticipamos fondos tramitaciones de juicios, part nes y todo asunto judicial nos encomiende. Esta cuenta con tres abogados de lente reputación. Garantiz éxito consultando caso, sin honorario. Somodevilla y Catedral 1115.

CAPITALISTA: NECESITO gocio de mucho porvenir. Co ñía 1034.—L. Rossel

DINERO AL 12% COLOCO bre hipotecas, desde $ 1,000. randé 283. 616-

JUDICIALES

CONCURSO GERMAN TUYA.— En licitud del concursado pidiendo seimiento definitivo, el Primer Juz Civil accedió a ello con fecha trein Junio último, con citación de los dores doña Berta Ibáñez v. de Bu mante, don Guillermo Valenzuela, Moisés Velasco, don José Rubio, Martín Michaels y don Daniel de Fuente.—**M. J. Lira**, secretario. 713-

INVENTARIO SOLEMNE.— EL TR de Noviembre próximo, a las 10 1|2 M., se procederá en la secretaría Juzgado de San Bernardo, a la fa de inventario solemne y tasación de bienes quedados al fallecimiento de ña Agustina Madrid de Mejía.— Ca **Letelier**, secretario. 631-

JUEZ LETRADO DEL 2.o JUZGA Civil señaló el 29 del presente, a 2 P. M., para el nombramiento de rador de los menores Francisco y He berto Abarzúa, con citación del De sor de Menores y parientes.

QUIEBRA JACOBO WEINSTEIN.- Don Emilio Espinosa Pérez ha verifi un crédito por $ 1,070, por cánones arriendo y el Juzgado ha mandado nerlo por verificado, con citación síndico, fallido y acreedores.— San go, 29 de Septiembre de 1919.— El cretario. 772-

REMATE JUDICIAL.— EL TREI del presente a las dos P. M., en el Juzgado Civil se rematará la propi ubicada en San Dionisio N.o 11 de ciudad. Mínimum: $ 8,866.66 al do. Antecedentes ejecución Díaz Gárate, o en la Oficina Blin Cam Catedral 1115.— El secretario.

BOMBAS

CUERPO DE BOMBEROS. — tase al Cuerpo a ejercicio gen para el Domingo 26, a las 15 ras. Reunión: Plaza Ercilla. E cretario general.

1.a COMPAÑIA DE BOMBER —Deber y Constancia.—Cito Compañía a ejercicio general ra hoy Domingo, a las 2.50 P. Uniforme de parada. Punto de unión: Plaza Ercilla.—El Ayud te.

3.a COMPAÑIA DE BOMBER —Claro y Abasolo. — Cito Compañía a ejercicio general el Domingo 26 del presente, a 14.45 horas. Uniforme de par Reunión: Plaza Ercilla. — El A dante.

4.eme COMPAGNIE DE POpiers. — "Pompe France". Exercise Générale pour Dima 26 courant a 2 hres 45 P. M. G de tenue etc. Reunión: Plaza cilla. — L'Adjudant.

5.a COMPAÑIA DE BOMBER Bomba "Arturo Prat", Cito Compañía al ejercicio general el Domingo 26 a las 14.55 hora Plaza Ercilla. — El secretario.

8.a COMPAÑIA DE BOMBER —"La Unión es Fuerza". — a la Compañía al ejercicio ge que se efectuará el Domingo presente, a las 3.10 P. M. Un me de parada con pantalón co. Reunión: Plaza Ercilla. — ayudante.

9.a COMPAÑIA DE BOMBER —Deber y Abnegación.—Cito Compañía a ejercicio general hoy Domingo 26 del presente 2.45 P. M. De uniforme. Reu Plaza Ercilla.—El Secretario.

10.a COMPAÑIA DE BOMBER —**Bomba España.** — Cito Compañía al ejercicio gen Cuerpo, para el Domingo presente a las 2.45 P. M. Re Plaza Ercilla. Uniforme de da con pantalón blanco. — cretario.

11.a COMPAGNIA DI POMPIE —Pompa Italia. — D'Ordine riore convocó la Compagnia Esecizio Generale per Do 26 alle ore 14 1|2. Riunione zza Ercilla. — L'Aiutante.

12.a COMPAÑIA DE BOMBER —**"Chile-Excelsior".** — Cito Compañía a ejercicio genera el Domingo 26 del corriente 3 P. M., uniforme de parad pantalón blanco. Punto de nión: Plaza Ercilla. — El A dante.